LA
BIBLIA
SACRA.

TOM. I.

9 Œ 5
17

BLIA
CRA.
I.

Œ. 17.

~~A~~

~~185~~

~~G. 2. XI.~~

Francisci. Sohie. de. Carny.

1471

40. Ex. Libris S.tae Genovefae Parisiensis. 1731.

TAbula de ilibri de tuto ilteſtamento uecchio

Geneſis	Libro.	i
Exodo	L.	ii
Leuitico	L.	iii
Numeri	L.	iiii
Deuteronomio	L.	v
Ioſue	L.	vi
Iudici	L.	vii
Ruth	L.	viii
Di re ilprimo libro	L.	viiii
Di re ilſecondo libro	L.	x
Di re iltercio libro	L.	xi
De re ilquarto libro	L.	xii
Paralipomēon libro primo	L.	xiii
Paralipomēon libro ſecōdo	L.	xiiii
Eſdra libro primo	L.	xv
Neemia	L.	xvi
Eſdra libro ſecondo	L.	xvii
Tobia	L.	xviii
Iudith	L.	xviiii
Heſter	L.	xx
Iob	L.	xxi
Pſalmiſta	L.	xxii
Prouerbii di Salomone	L.	xxiii
Eccleſiaſtes	L.	xxiiii
Cantica canticorum	L.	xv
Sapientia	L.	xxvi
Eccleſiaſtico	L.	xxvii
La oracion de Ieſu figliuolo de Syrach		
La oracion de Salomone		
Eſaia propheta	L.	xxviii
Hieremia propheta	L.	xxviiii
Lamentacion de Hieremia	L.	xxx
Baruth propheta	L.	xxxi
Ezechiel propheta	L.	xxxii
Daniel propheta	L.	xxxiii
Oſee ꝑpheta	L.	xxxiiii
Ioel propheta	L.	xxxv
Amos propheta	L.	xxxvi
Abdia ꝑpheta	L.	xxxvii
Iona ꝑpheta	L.	xxxviii
Michea ꝑpheta	L.	xxxviiii
Naum propheta	L.	xl
Abbacuc propheta	L.	xli
Sophonia propheta	L.	xlii
Aggeo propheta	L.	xliii
Zacharia propheta	L.	xliiii
Malachia propheta	L.	xlv
Machabei libro primo	L.	xlvi
Machabei libro ſecondo	L.	xlvii

Tabula del libro chiamato Geneſis.

¶ GENESIS.

La creacion del mondo:et de lhuomo c. i
La inibicion del fructo facta a Adam c. ii
La preuaricatiō de Adā e la ſētēcia di dio c. iii
Naque Chaī et Abel:et fu morto Abel c. iiii
Gliani uiſe Adā egli deſcēdēti c. v
Fabricoe Noe larcha c. vi
Noe e lamoglie e ifigliuoli entra nelarca c. vii
Vſſi Noe delarcha e fece laltare c. viii
Beuete Noe eluino et dormētoſi gnudo c. viiii
Lideſcendenti de Noe dapo il diluuio c. x
La edification de laltare et tranſmutacion dele lingue et lideſcendenti de Sem c. xi
Partiſſe Abraam de la terra ſua & andoe in Egypto c. xii
Diuiſeſi Loth da Abraam c. xiii
Fu robato lot:et recuperato per Abraā c xiiii
Dio promette heredita ad Abraā c. xv
Agar fuge et langielo li appare c. xvi
Le promiſſion fa idio ad Abraam et circunciſeſe Abraā & tuti lihuomini c. xvii
El ridere de Sarra c. xviii
La ſubmerſion de Sodoma et Gomorra et il ꝑturir dele figliuole de Lot c. xviiii
Tolſe Abimelech Sarra et ꝑ paura larēde c. xx
Parturi Sarra Iſaac & mando uia Agar c. xxi
Offerſe Abraam ilſuo figliuolo a dio c. xxii
Morta e Sarra et ſepolta in Ebron c. xxiii
Abraā da a Iſaac per moglie Rebecca c. xxiiii
Morto Abraam a Iſaac naque duo gemeli Eſau et Iacob c. xxv
Fece Cauar Iſaac i poci c. xxvi
Come Iacob tolſe la benedictione de Eſau da Iſaac ſuo padre c. xxvii
Iacob uide una ſcala in ſognio c. xxviii
Serui Iacob a Laban per le figliuole c. xxix
La diſcordia di Labā cō Iacob ꝑ le pecore c. xxx
Partiſſe Iacob da Labā aſcoſamente c. xxxi
Mando Iacob ritornando meſſi ad Eſau temēdo di lui c. xxxii
Ritrouati Iacob et Eſau fa pace c. xxxiii
Sicchen uiolo Dyna fiola de Iacob c. xxxiiii
Racchel parturio Beniamin c. xxxv
Li figliuoli et deſcendenti de Eſau c. xxxvi
Fu uenduto Ioſeph dalli fratelli c. xxxvii
Iuda iaque cō Thamar & īpregnola c. xxxviii
Ioſeph fu incarcerato per bugia c. xxxix
Expone Ioſeph in pregione li nſogni c. xl
Expone Ioſeph a Pharaone il ſogno:et fu fatto

gouernatore de Egypto c. xli
Ifratelli de Ioſeph uenne in Egypto c. xlii
Partironſe ifratelli & con loro menono Beniamin c. xliii
Fa Ioſeph tenere Beniamin c. xliiii
Manifeſtaſi Ioſeph ali fratelli & manda per il padre ſuo c xlv
Venne in Egypto Iacob & tutta lageneration ſua. c. xlvi
De le aricolte ſida laquita parte alre c xlvii
In fermoſe Iacob & benediſſe i figliuoli di Ioſeph c. xlviii
Benedice Iacob iſigliuoli & mori c. xlviiii
Fu portato Iacob et ſepolto nela ſpeloncha dolpia et mori Ioſeph c. l

.EXODO.

Comando Pharaone ſiano uccisi tutti imaſchi o butati nel fiume c. i
Naque Moyſe e dil fiume leuato: per lomicidio fuggi de Egypto c. ii
Ap rſe idio nel rubo a Moyſe c iii
Moyſe fece molti ſegni a Pharaone c. iiii
Afiige Pharaon il populo c. v
Manifeſtoſi il nome di dio adonai a Moyſe et chelardaſſe da Pharaone c. vi
Fece il fiume i ſangue et tute laltre acque c. vii
Aparſe lerane: et āche le zēzale e moſche c. viii
Mando la peſtilenza & le ueſiche & la tempeſta et uccise li animali et lherbe c. viiii
Vene ligrili et deuorono tuto et le tenebre horbile c. x.
Fanſi impreſtare gliuaſi dargiento c. xi
Ocide langielo iprimigeniti c. xii
Partiti portorono loſſa de Ioſeph c. xiii
Seqto Pharaone lo populo diſrael et fu ſumerſo nel mare ioſo lui e lo exercito ſuo. c. xiiii
El chantico de Maria ꝑla liberatione c. xv
Nel diſerto de Sina mando idio li coturni et manna c xvi
Diede idio al populo lacqua dela pietra. c xvii
Et cōſiglio che Iethro diede a Moyſe c. xviii
Vene idio ſopra il monte Synai c. xviiii
Moyſe porto le tauole de idieci commandamenti c. xx
El modo de iudicare le offeſe c. xxi
El iudicare e la pena deno auere c. xxii
Tre uolte lanno celebrino la feſta c. xxxiii
Moyſes con ſettanta antiqui aſceſono ſul monte c. xxiiii
Del tuore dele primicie c. xxv
El modo de fare il tabernaculo c. xxvi
Laltare de Eſer de Sethin et iuaſi de bronzo c. xxvii
Dele ueſtimēte de Aron ſacerdote c. xxviii
La conſecration de Aaron e i ſioli c. xxix
Come de eſere lencēſo de laltare c. xxx
Elegieſe Beſelehel ꝑ maeſtro c. xxxi
Moyſe deſceſo del monte ruppe le tauole de pietra & bruſo il uitelo de oro fatto ꝑ idolo et uccise. xxiiii. milia huomini c. xxxii
Piagneno le peccata & deponeno gli ornamenta c. xxxiii
Comāda il ſignore le ſecōde tauole c xxxiiii
Offeriſcono ꝑ lornar del tabernaculo c. xxxv
Fabricano il lauorio del tabernacolo c. xxxvi
Facto e li cherubī nel ꝑpiciatorio c. xxxvii
Sō facti li tētori et cōpiuto il lauorio: c. xxxviii
Le ueſtimēte ſacerdotale ꝑ Aarō c. xxxviiii
Cōpiuto il tabernacolo la nube il copſe c. xl

.LEVITICO.

Diche ſe de fare il ſacrificio c. i
Il ſacrificio de eſſere con lolio c. ii
Se loblacion ſara pacifica c. iii
Chi peccara ꝑ ignorāza auera diſobedita c. iiii
Lanima che peccha per errore c. v
Lholocauſto fatto per il peccato ſebruſi c. vi
Il ſacrificio che ſi fa per gratia c. vii
Sacraſi Aaron & i figliuoli c. viii
Offeriſſe Aaron il ſacrificio c. viiii
Fu arſo Nadab & Abiu c. x
Gli animali che debono mangiare c. xi
La dona del parto ſe de purificare c. xii
Diſtingue la lepra et ſien ſeparati c. xiii
Quel abino a fare i leproſi c. xiiii
Da quelli ano lo fluxo ſe de guardare c. xv
El beccho uien laſſato per il peccato c. xvi
Che non mangino de ſangue c. xvii
Le ſozure de le done non reuelerai c. xviii
Non fare ne operare coſa iniqua c. xviiii
La punicion de eſſere fata ꝑ il peccato c. xx
Sia uergene la mogle del ſacerdote c. xxi
Li ſacerdoti manduchino le coſe ſacrate c. xxii
Feſte & ferie debono fare c. xxiii
Chi biaſtimera idio ſia lapidato c. xxiiii
El celebrare del anno del iubileo c. xxv
Multiplica li beni ali doni et ubediēti c. xxvi
Che li uoti ſiano ſatiſfati c. xxvii

NVMERI

Numeranſe il populo da dieci anni iſu c i

BIBLIOTHEQUE SAINTE GENEVIEVE SG

Meteno ipauiglioni itorno iltabernaculo c.ii
Numerano iltribu de Leui c. iii
Gli deputati ad portare eltabernacolo c.iiii
Ladona che comete adulterio c. v
El Nazareo non beua uino c. vi
Ridrezato iltabernacolo fuli preſẽtato c vii
Poſte lelucerne lieui locandelieri c. viii
Facino lapaſqua nel tempo ſuo c. viiii
Leuarieta del ſuono dele trõbe c. x
Per lamormoratione mando idio ilfuocho et diedeli per carne le pernice c. xi
Fece uenire a Maria lalepra c.xii
Mando duodeci huomini a ſpiare laterra di Chanaan c. xiii
Fano ilpianto et chiamanſi in colpa c xiiii
Sono occiſi irecogliẽti ligna nelſabbato c.xv
Apriſſe laterra et ingioti Dathan et Dabrion c. xvi
Flori lauirga de Aaron c. xvii
Meſſe funo leguarde de Leuiti c. xviii
Lacenere dela uitella ꝑ aſpſiõ dacqua c. xviiii
Lamorte de Maria et de Aaron c. xx
Elſerpente alciato per lamorſura del ſerpe: et fu chaciato Seon re degliamorei c. xxi
Manda Balach re per Balaam per maledire ilpopulo diſrael et laſina parlo c. xxii
Benedice Balaam ilpopulo c. xxiii
Nonccia de Iacob Naſer ſtela c. xxiiii
Per ilſacrificare Abelphegor furon morti c. xxv
Fu numerato ilpopulo la ſecõda uolta c xxvi
Laſucceſſiõ dele fiole di Salphaath c .xxvii
Le oblacion de offerire c. xxviii
Igiorni de feſtigiare et offerire c. xxviiii
Li obligati ꝑ uoto quel de obſeruare c. xxx
Lapreda di Madianniti c. xxxi
Dano ai figliuoli de Gaad et de Ruben in ꝑte loro Galaad c. xxxii
Diſcriueſe iluochi doue libabitorõ c. xxxiii
Litermeni dela terra de ꝓmiſſione c. xxxiiii
Leterre date ali Leuiti c. xxxv
Che figliuole di uno tribu non poſſino maritarſi ne ifigliuoli di laltro tribu c. xxxvi

DEVTERONOMIO.

Dichiara Moyſe lalegie al populo c. i
Fu morto Seon re etolte leterre ſuoe c. ii
In battaglia fu preſo Og re di Baſan e morto c. ii
Ricorda ibeneficii riceuuti dadio c. iiii
Ripetiſſe Moyſe idiece comandamenti c. v
Replica iprecepti datialui d dio c. vi
Quel deno fare ilpopulo et guardarſi c. vii
Comemora ibeneficii anno receuuti c.viii
Egliaricorda imancamenti ele iniurie che iſeceno alſignore c. viiii
Exhorta ilpopulo a eſſere ubediente adio c.x
Cõforta tuti ad obſeruar iprecepti didio c. xi
Ne iluochi auerano deſtrugino lidoli c. xii
Che non credino a noui ꝓpheti ne a ſogni c xiii
Lanimali deno manucare c. xiiii
Chel ſeruo non laſi andare ſenza premio c.xv
Debino obſeruare leſolemnita c. xvi
Elegaſi re de liſuo quale dio uora c. xvii
Iſacerdoti et Leuiti non habino parte con glialtri c. xviii
Facino tre citta per reduto de quegli farano homicidio puramente c. xviiii
Il ſacerdote exortera legiẽte alabataglia c. xx
Perlo occulto homicidio el ſacrificio c. xxi
Sel marito oponera ala moglie de infamia et non ſitruoui come de eſcere punita et econuerſo c. xxii
Non ſe de offerrire guadagno de proſtibulo c. xxiii
El libello del repudio c. xxiiii
Lhuomo che non uora tuore lacugnata uedoua ſputeragli nela faccia c. xxv
Entrati nela terra propoſegli quel deno fare c. xxvi
Paſſato ilfiume dricino pietre grandiſſime c. xxvii
Lemaledictione acui non obſerua icommandamenti de dio c. xxviii
Firmano ilpacto con iuramento c. xxviiii
Inuoca ilcielo e laterra per teſtimonio c. xxx
Parla idio a Moyſe et a Ioſue c. xxxi
Cantano queſto cantico: udite cieli c. xxxii
Benediſſe Moyſe ifigliuoli diſrael c. xxxiii
Lamorte de Moyſe c. xxxiiii

IOSVE.

Conforta ilſignore Ioſue c. i
Entrono iſpioni incaſa de Raab c. ii
Paſſano il Giordano aſiuto c. iii
Toglieno duodeci pietre del Giordano per memoria c. iiii
Circoncideno ifigliuoli diſrael con icoltelli de pietra c. v
Cadete lemura dela citta de Gierico c. vi
Fu lapidato Achor & arſo tuto il ſuo c. vii

Fu preſa et arſa Hai c. viii
Tolſeno Sabaon et fati ſerui c. viiii
Come ilſole ſtette fermo per ſeguitando Ioſue linimici c. x
Vinſeno ire & preſeno Aſſor & Arſela c. xi
Gli nomi di re che funo ſcõfiti e morti c. xii
Diuideno leterre e paeſe acquiſtato c. xiii
Diedeno Ebron a Caleph ĩ ſua pte c. xiiii
Laparte de ifigliuoli de Iuda c. xv
Laſorte toccha ai figliuoli de Ioſeph c. xvi
Quel toccho p ſorte a Manaſſe c. xvii
Congregati inſilo mandeno adiuidere ilpaeſe ale ſette ſchiatte c. .xviii
Leparte tocchano ale ſchiata c. xviiii
Iſparteno leterre del refugio c. xx
Dano leparte ai figliuoli de Leui c. xxi
Fono licentiati ifigliuoli de Ruben et di Gad c. xxii
Amaeſtra Ioſue ilpopulo c. xxiii
Conuoco Ioſue tutte le ſchiatta in Sichen et amaeſtro quelli & poi morite c. xxiiii

IVDICI.

Giuda electo ducha e capitaneo eguidatore c. i
Vene langielo didio ſignore et parla c. ii
Aoth occiſe Eglon re di Moab c. iii
Siſerã mariſcalco di Iabĩ fu morto da Iabel moglie di Abercinco c. iiii
Cantano di Bora edi Aarach c. v
Gedeone deſtruge laltare de lidolo Baal c. vi
Rupe Gedeone loſte di Madian c. vii
Fu preſo Zebee et Salmana re emorti c. viii
Abimelech cõbattẽdo Tebes fumorto c. viiii
Dimãdano miſericordia per ipeccati loro c. x
Lepthe fece ſacrificio dela figliuola c. xi
Guberno Lepte ifigliuoli diſrael .lxx ãni c. xii
Come nacque Sanſone c. xiii
Amazia Sãſone il leone c. xiiii
Cõ lamaſcela de laſino amacio iPhiliſtei c. xv
Ruino Sãſone il palazo con iPhiliſtei et morio lui con loro inſieme c. xvi
Fece fare Micha una imagine dargiẽto c. xvii
Preſero ifigliuoli de Dam Lachis c. xviii
Dela morte dela mogliere del Leuita in Sabaa c. xix
Lauẽdeta fece ifigliuoli diſrael de Leuita c. xx
Deſtruſeno Galaad et ucciſero tutti gli huomini c. xxi

RVTH.

Ruth ſequita Noemi ſua ſocera c. i
Sequita imetidori et ricoglie leſpiche c. ii
Ando Ruth apoſare aipiedi di Booz c. iii
Preſe Booz Ruth per moglie et parturigli Obed c. iiii

PRIMO DI RE.

Anna fa oratione adio exaudita pturiſe c. i
Samuel rimaſe miniſtro ad Hely ſacerdote c. ii
Parlo idio ad Samuel excitato dal ſõno c. iii
Iphiliſtei preſeno larcha et fu morti ifigliuoli de Hella c. iiii
Per larcha furono percoſſi quelli de Azotho de ſorgi & piage c. v
Rimandano larcha con glidoni c. vi
Raunaronſe tutto Iſrael in Maſphath et ieiunarono c. vii
Dimandano chi uogliono re c. viii
Samuel da la parte a Saul c. ix
Tocha laſorte del regno a Saul c. x
Libera Saul Giabes dale mano de Amon c. xi
Amaeſtra Samuel ilpopulo ad amare idio c. xii
Offerſe Saul holocauſto adio c. xiii
Ionatha mangio delmele & ilpopulo ilcampo dala morte c. xiiii
Fu preſſo Agag re de Amalech e morto c. xv
Samuel unſe Dauid & ſonaua lacythara a Saul c. xvi
Dauid ociſe Goliath & fugie iphiliſtei c. xvii
Saul diede Micol ſua figliuola per moglie a Dauid c. xviii
Micol fa fugir Dauid che nõ ſie ucciſo c. xix
Ionatha fece ſegno a Dauid che il padre il uolea far ucider & pianſe inſiema c. xx
Fugi Dauid & uẽne da Achis re di Geth c. xxi
Saul fa ucidere li ſacerdoti c. xxii
Ciercha Saul Dauid & ſeguita quelo c. xxiii
Talglio Dauid nela ſpeloncha ilueſtimento a Saul c. xxiiii
Tole Dauid Abigail per mogle c. xxv
Entro Dauid nel padiglione di Saul dormendo e tolſegli lalancia e il napo c. xxvi
Ando Dauid ad habitare con Achis Philiſteo et diedi Sirelech p habitacion c. xxvii
Parla Saul ala femina Phitoniſſa c. xxviii
Achis fa ritornare Dauid achaſſa c. xxix
Ritruoua Dauid Sizelech arſo & menati lamoglie et ifigliuoli et ſequita quelli et recuperagli c. xxx
Lamorte di Saul & di ſuoi figliuoli c. xxxi

SECONDO DI RE.

Dauid inteſa lamorte deSaul et di Ionata piangi con tutti glialtri c. i
Fu morto Aſael da Abner c. ii
Abner fu occiſo da Ioab epiãſe Dauid c. iii
Miſiboſeth fu occiſo da Recab & baana. c. iiii
Vien unto Dauid Re de Iſrael c. v
Ozza fu morto da dio & Dauid feccie menar larcha didio a chaſa ſua c. vi
Promete idio ilregno a Dauid e deſẽdẽti c. vii
Soto miſe Dauid Adadezer & Idumea c. viii
Reſtituiſſe Dauid a Miſiboſeth tutte i campi fu de Saul c. viiii
Ifigliuoli di Amon fece tagliare ipani et radere lebarbe agli ſerui de Dauid c. x
Mãdo Dauid ꝑ Berſabee e dormi cõ lei c. xi
Nathan parlo a Dauid per lamorte di Vria: poi ebe de Berſabe Salamone c. xii
Amon iſforcio Thamar: et Abſolon fece uccidere Amon nel conuito c. xiii
Manda Abſalon Thecua & parla alre & fa ritornare Abſalon c. xiiii
Abſalon ua in Ebron et ipopuli ilſeguita et Dauid fugie apiedi nudi c. xv
Fugiendo Dauid Semei ilmalediceua c. xvi
Il conſiglio di Achitofel non fu tolto: ma ſi q̃lo di Cuſi: onde Achitofel ſiapicho c. xvii
Corendo Abſalon per fugire per licapelli rimaſe apichato ad una quercia c. xviii
Eſcuſa Miſiboſeth ꝑche era zoppo c. xvix
Seguitano Siba fino in Abalam & iui lifu tagliato ilcapo. c. xx
Funo crucifixi ſette figliuoli de lheredita di Saul c. xxi
Li uerſi fece Dauid al ſignore quando fu liberato c. xxii
Li nuomi di forti di Dauid c. xxiii
Fa Dauid numerare il populo: & idio limãda lapeſte c. xxiiii

TERCIO DIRE

Fidata Abiſay per riſcaldare Dauid & far unger Salomone in Re c. i
Mori Dauid & Salomõe ſedio nela ſedia c. ii
Salomone dimãda adio ſapientia c. iii
Le coſe erano date per cibo alla corte di Salomone c. iiii
Dimãda a Hyram ilegnami ꝑ fare iltẽpio c. vi
Edificano iltẽpio & lemeſure di quello c. vi
Fabrica lacaxa ala figliuola di Pharaõe c. vii
Oro Salomone a dio c. viii
Hedifico Salomone Gazer & Betheron c. viiii
Vene laregina Saba ĩ Hieruſalẽ a Salomõe c. x
Promete idio a Ieroboam diece tribu c. xi
Ieroboam multiplica legraueze ſopra ilpopulo c. xii
Iſteſſe il re lamano cõtra lhuomo didio & ſubito ſe coſſi quella c. xiii
Abia noncio ala mogle de Ieroboam la morte del figliuolo c. xiiii
Aſa re di Iuda deſtruſſe lidolo c. xv
Zamari occiſe Aſa re eſeſteſo & arſeſe c. xvi
Suſcita Helia ilfigliuolo dela uidua c. xvii
Fecie Helia ſacrificio & fu exaudito & gli propheti diBaalim fu ſumerſi nelfiume c. xviii
Helia chamino xl giorni in fortera de uno ſolo cibo c. xix
Fi dato benadab nelemano di Acab c. xx
Fu ociſo Naboch per mezo di Iezabel c. xxi
Acab de ſaeta fu morto & icani licarono il ſangue ſuo c. xxii

QVARTO DIRE

Per la parola di Helia diſcende il fuocho & arſe duo principi .cõ l. huomini c. i
Diuide Helia il Iordano con il mantello: & Elizeo ſana laque con il ſale c. ii
Fan o foſe nel leto & idio limpi daqua c. iii
Suſita Eliſeo il figliuolo di Sunamite c. iiii
Monda Heliſeo Naman ſiro dela lepra c. v
Per la fame ĩ Samaria mãgiano ifiglioli c. vi
Fugeno iSyrii et abandonano ilcampo c. vii
Azael cõ uno pano immolato daqua ſofico il re de Syria c. viii
Heu ucciſe Ioram re et Ochozia et regno lui c. viiii
Fa Heu tagliare ilcapo a ſettenta figliuoli di Acab c. x
Fu ucciſa Attalia: e minuzarono lidoli c. xi
Ioas regna & tole lofferte & concia il tempio c. xi
Heliſeo diſſe al re percuoti con laſagitta laterra. c. xiii
Ioas re diſrael preſe Amaſia re di Iuda c. xiiii
Iltempo regnono tre in Iſrael c. xv
Achar mãdo ꝑ ilre di Aſyrii in ſocorſo c. xvi
Fu preſo Oſee: et ĩ Samaria uene leoni c. xvii
Vene Rapſaces a Hieruſalem ꝑ torlo c. xviii
Stracioſe Ezechia leueſtimenta c. xix
Pianze Ezechia e fuli longata lauita . xx
Regna manaſſes ĩ Hieruſalem c. xxi

Ioſia regna et ietogli lalegie ſquarzia leueſtimenta c. xxii
Fa Zetar fuore del tempio tutte leuaſa et tutte coſe fatte aglidoli c. xxiii
Nabugodonoſor mena in pregione in Babilonia Ioachim e tutti gliartifici c. xxiiii
Ilre diBabilonia fa cierchare Sedechia c. xxv

PARALIPOMENON PRIMO

Liduchi de Edon c. i
Lideſcendenti diſrael e parentadi di ſcribi vc. ii
Lifigliuoli ebbe Dauid in Ebron c. iii
Lifigliuoli de Iuda:et leterre loro c. iiii
Lifigliuoli de Ruben:et ucciſerono li Agiereni c. v
Lifigliuoli deLeui:& cātatori alarcha c. vi
Lifigliuoli de Iſacar:et de Beniamin:e di Neptalim e queli de Ioſeph et di Aſer c. vii
Lageneration de Beniamin c. viii
Glideputati per portieri ala caſa didio c. ix
Iphiliſtini occideno Saul et ifigliuoli c.x
Gli buomini forti de Dauid c. xi
Quegli uano cõ Dauid quando fuge da Abſolon c. xii
Portano larcha et idio ꝑcuote Ozia c. xiii
Percuote Dauid iPhiliſtei e tuoli lidoli c. xiiii
Elegie iLeuiti ꝑ portare larcha c. xv
Pone cantatori et ſonatori dauanti larcha: et pſalmiza Dauid c. xvi
Nathan ꝑla a Dauid leparolle didio c. xvii
Dauid ꝑcoſſe iMoabiti et Adadezez c. xviii
Annon fa radere labarba et tagliare lipani agli noncii de Dauid c. xviiii
Percuote Rabba et diſſecela c. xx
Sathanas prouoco Dauid anumerare ilpopulo diſrael et idio ilpercoſſe c. xxi
Prepara Dauid iaparechi per fare iltempio c. xxii
Fa re ſopra Iſrael Salomone et numera iLeuiti c. xxiii
Mete leſorte ai Leuiti ꝑ lefamiglie c. xxiiii
Fu ſpartiti ifigliuoli per laudare idio nechāti et ſuoni et meſo leſorte c. xxv
Diuideno liportonari del tẽpio aleporte c. xxvi
Quegli ſerueno al re c. xxvii
Conuoca Dauid iprincipi et dicili che Salamone hedifichera iltẽpio c. xxviii
Vngeſe Salomone laſecõda uolta c. xxix

PARALIPOMENON SECONDO.

Appare idio a Salamone lanocte et lui lidimanda ſapientia c. i
Ordina glibuomini ꝑ fare lacaſa didio c. ii
Cominza afabricare lacaſa delſignore c. iii
Fece laltare et.c.ampole doro c. iiii
Portano larcha dalacita di Dauid in Hieruſalem c. v
Fa Salomone orationi al ſignore. c. vi
Diſceſe ilfuoco dicielo e diuoro lholocauſto c. vii
Edificoe Palmerã & molte altre citade c. viii
Vene laregina Sabba auedere Salamõe c. ix
Dimãda ilpopulo a Roboã glializieriſcha c.x
Roboã edifica cittade et prẽde moglie c xi
Saſach re degypto uẽne ĩ Hieuſalem c. xii
Abia ꝑla a Ieroboã eſſẽdo cõ lexercito c. xiii
Sara di Ethiopia uene cõtra ad Aſa c. xiiii
Aſa tolſe uia glidoli de tutti ſuoi luogi c. xv
Aſa fa mettere in pregione Anani c. xvi
Regna Ioſaphat et diſtruze iboſchi c. xvii
Achab re diſrael dimãda gli ꝓpheti c. xviii
Comanda Ioſaphat li iudicii iudicaſerito c. xvix
Vene ifioli de Moab cõtra Ioſaphat c. xx
Ioram ucciſe gli fratelli c. xxi
Hieu ucciſe Ochozia et lacaſa di Acab c. xxii
Fu unto ilre et morta Athalia c. xxiii
Fu ucciſo Zacharia intra iltepio e laltare c. xxiiii
Amaſia ucciſe.x.milia di queli di Seir c. xxv
Ozia fece molti edificii ediuẽta le ꝑſo c. xxvi
Ioathã regna e uiſe ifigliuoli di Amõ c xxvii
Mãda Achaz alre degliaſſyri ꝑ adiuto c.xxviii
Regna Ezechia e piace a idio c. xxviiii
Deſtrugeno gli altari et glidoli c. xxx
Dano ledecime de tutte coſe c. xxxi
Viene Senacherib et aſedio lecitade c. xxxii
Manaſſe fu preſo dal re degliaſſyri et menato in Babylonia c. xxxiii
Ioſia deſtruſe glidoli eleſtatue c. xxxiiii
Fa Ioſia ilphaſe et ĩ bataglia e morto c. xxxv
Fu menato Ioachim in Babylonia c. xxxvi

ESDRA PRIMO

Cyro mãda ĩ Hieruſalẽ a edificare iltẽpio c. i
Quegli de aſcenderono della pregione de Babylonia in Hieruſalem c. ii
Fondano iltempio gridando cõ uoce c. iii
Scriſſero contra igiudei Beſſela et Tabel ad artaxerſes re di Perſi c. iiii

Leuoſe Zerobabel & cominciarono ad edificare il tempio c. v
Comanda Dario ſia fato il tempio & a Tatanai gli doni fauore c. vi
Artaxerſes ſcriue ad Eſdra uadi in Hieruſalem c. vii
Quegli andorono ad Artaxerſes c. viii
Ora Eſdra ꝑ imāchamenti dilpopulo c. viiii
Che laſſino le femine alienigene c. x

NEEMIA

Piange Neemia orando adio c. i
Diede ilre a Neemia licentia et lettere c. ii
Hedificano leporte di Hieruſalem c iii
Fano lopera grande & cō guardia c. iiii
Reprende Neemia gliprīcipi c. v
Finiſeno gli muri c. vi
Puoſeno leporti et nomerano quegli tornono de Babylonia c. vii
Legie Eſdra illibro dela legie alpopulo c. viii
Degiunano e ueſtonſi de ſaccho:& firmano il pacto con ilſignore c. ix
Liſignatori dilpacto ſono queſti c. x
Dano leſorte ꝑ labitacion ī Hieruſalē c. xi
Iſacerdoti et leuiti ꝑ icātici neliſacrificii c. xii
Seperano ogni foriſtieri da Iſrael c. xiii

ESDRA SECONDO .

Comāda Ioſia eſſere ſacrificata lapaſcha c. i
Lileuiti apparechiano aſe & ali ſacerdoti c. ii
Eſſendo in oſte more Ioſia c. iii
Rimoue lore de Egypto Ieconia c. iiii
Nabugodonoſor tranſporto ifigliuoli de Iuda in Babylonia c. v
Cyro re di Perſi ritorna ifigliuoli diſrael in Hieruſalem e dagli liuaſi doro c. vi
Li Samaritani accuſano li Iudei del fabricare c. vii
Vene uietato ali Iudei che nō lauorino c. viii
Tri giouani pongono tre coſe da eſſere iudicate quale ſia piu excelēte c. ix
Zorobabel uene reputato ſopra glialtri et domanda al re adīpi iuoti adio c. x
Baſa Dario Zorobabel et chel uadi ad hedificare Hieruſalem c. xi
Manda Dario mille caualieri con Zorobabel et tutti glialtri e inomi loro c. xii
Fondo Zorobabel iltēpio didio c. xiii
Liſuo īimici uano auedere gliretornati c. xiiii
Dano noticia a Dario iltēpio ſifabrica c. xv
Cyro re reſtituiſce gliuaſi altēpio di Hieruſalem c. xvi
Comanda Cyro che lacaſa del ſignore ſia hedificata c xvii
Fu finito iltempio didio c. xviii
Eſdra admaeſtra tutto Iſrael in ogni iuſticia c. xix
Laletera manda Artaxerſe ad Eſdra c. xx
Quegli uenero di Babylonia cō Eſdra c. xxi
Peſa iuaſi deloro e delargēto donatili c. xxii
Offeriſcono quegli funo pregioni animali c. xxiii
Lamentaſi Eſdra et ſpeciaſi iluestimento per latrāſgreſſion del populo c. xxiiii
Prometteno di laſciare ledone foreſtiere c. xxv
Furono trouati di ſacerdoti chaueano foriſtiere c. xxvi
Legieſe lalegie et piangieno . xxvii

THOBIA

Thobia fa participi iprigioni come frategli ne iſuoi beni c. i
Fu Thobia ciechato et non uedea c. ii
Piangie Sarra per lo rempropero c. iii
Thobia amaeſtra ſuo figliuolo Thobia c. iiii
Va Thobia cō lāgielo Raphael in Rages c. v
Lauaſe ipiedi Thobia & prēde ilpeſcie c. vi
Tobia tuole Sarra per moglie c. vii
Scacia il dimonio col fuocho del fegato del peſcie & dorme con Sarra c. viii
Manda langielo a Gabello in Rages c. viiii
Piangie Anna madre di Tobia ꝑla dimora c. x
Ritorna Tobia & unge gliochi dilpadre com il fiele dil peſcie e ricieue il lume c. xi
Manifeſtaſſe langielo eſſer Raphael c. xii
La confeſſione fa Tobia aidio c. xiii
Moritte Tobia c. xiiii

IVDITH

Iura Nabuchodonoſor uendicarſe c. i
Olōferne prīcipe del exercito di Nabuc re c. ii
Subiuga tutte le prouintie c. iii
Cridano al ſignore li figliuoli di Iſrael c. iiii
Parla Achior di figliuoli di Iſrael c. v
Suplicano adio con oration edizuno c. vi
Aſedia Olonferne Bethulia c. vii
Iudith reprende ilpopulo del conſiglio c. viii
Entra Iudith nel oratorio & ueſteſſe di cilicio & ora adio c. ix
Ornaſi Iudith & uaſene Olonferne c. x
Olonferne ricieue Iudith & lei liparla c. xi
Ragao caſtrato introduce Iudith c. xii
Taglia Iudith ilcapo ad Olonferne c. xiii

Aſaltano il campo & trouato Olõferne morto iſbigotiſeno liprincipi c. xiiii
Metõſe a fugire & ꝑſeguitati ſõ diſtruti c. xv
Canta Iudith al ſignore il cantico c. xvi

HESTER.

Deſprecia laregina Vaſti ilre Aſſuero c .i
Heſter e fatta regina c. ii
Aman optiene di uccidere li iudei c. iii
Mardocheo ſiſtrazia ipãni & grida c. iiii
Veſtiſe laregina. et entro al re c. v
Lore legie & truoua eſſere ſta liberato dala morte ꝑ Mardocheo c. vi
Fu apichato Amã et Mardocheo liberato c. vii
Heſter ſimanifeſta & libera li Iudei c. viii
Fano li Iudei occiſion degli nimici loro c ix
Exaltato Mardocheo e fatto grande c. x
La epiſtola dil ſogno di Mardocheo c. xi
Mardocheo ſcuopre il tradimento c. xii
Epiſtola di Artaxerſe re cotra li iudei c. xiii
Laoration di Heſter regina adio c. xiiii
Prega Mardocheo Heſter entri al re et diman di gratia c. xv
La epiſtola di Artaxerſe re in fauore di iudei c. xvi

IOB.

Iob puro et dritto timete idio c. i
Sathan ꝑcuote Iob cõ peſſima ferita c. ii
Malediſſe Iob lodi inquel nacqui c. iii
Eliphaz themanito parla edice c. iiii
Liracõdia uccide lhuomo ſciocho c. v
Deſidera Iob che idio lidia quelo el deſidera c. vi
La uita delhuomo e come lodi del mercenario c. vii
Riſponde Baldach idi noſtri ſono come umbra c. viii
Riſpuoſe Iob: io ſo che coſi fia c. ix
Lordine dela plaſmatione del huomo c. x
Riſpõde Sopharna colui che molto fauela non udira c. xi
Reprẽde Iob quegli che tẽgono ſapere c. xii
Corregie gli diſſimulanti c. xiii
El breue tẽpo del uiuere de lhuomo c. xiiii
Reſponde Eliphaz temanito c. xv
Dice Iob le parolle uentoſe preſto finiſſeno c. xvi
Il ſepolchro e q̄l che ſopra ſta alhuomo c. xvii
Reſponde Baldach ſuito c. xviii
Iob dice ꝑche tormentate lanima mia c. xix
Riſponde Sophor: li miei pẽſieri uani ſuccedeno aloro c. xx
Aricorda Iob che loro facino penitentia c xxi
Riſpoſta di Eliphaz ſe lhuomo ſipuoe ſimigliare adio c. xxii
Iob nõ uuol cõtẽdere cõ la forzia didio c. xxiii
Dal õnipotẽte nõ ſono naſcoſi litẽpi c. xxiiii
Riſponde Baldach: la ſignoria ela paura c. xxv
Il ſpirito didio ha cõpoſti licieli c. xxvi
Parla Iob in parabola c. xxvii
Leuie didio niuno leuede c. xxviii
Parla Iob reaſſumẽdo la parolla ſua c. xxviiii
Cõperaſi Iob ad luto c. xxx
Fecie pacto chon gliochi ſuo c. xxxi
Ceſſarono gli tri huomeni dire ſpõdere c. xxxii
Parla Heliu a Iob c. xxxiii
Sequita Heliu ꝓnõciante c. xxxiiii
Ancho queſte coſe diſſe Heliu c. xxxv
Aiunſe anchora Heliu c. xxxvi
Sono gli cieli ſodi come brõcio c. xxxvii
Riſponde il ſignore a Iob dela caligĩe c. xxxviii
Parla anchora il ſignore a Iob c. xxix
Diſe il ſignore a Iob cĩgi lilũbi tuoi c. xl
Seguita il ſignore c. xli
Benediſſe lo ſignore Iob et accreſcegli ibeni ſuoi il dopio c. xlii

PSALMISTA.

Sono pſalmi de Dauid cento et cinquanta: et anno la declaration ciaſcaduno pſalmo dinãzi

¶QVI COMINCIA LA SOLEMNE EPISTOLA DI SANCTO HIERONYMO AD PAVLINO SACERDOTE REPORTATA PER PROLOGO SOPRA TVTTA LA BIBLIA.

¶.C. I.

FRATE Ambroſio a me portando li tuoi doni: inſieme etiam me porſe le ſuauiſſime lettere: lequale da principio dele amicitie dimoſtrauano la certeza dela uerace fede: proferendo etiam le coſe noue de lamicitia a lantique. Certe quella e uera amicitia: & coniuncta cõ la carita de Chriſto: laquale non ſolamente lutilita dela coſa familiare: non la preſenza di corpi: ne etiã la ficta luſingeuole adulatione ma il timor didio: & li ſtudii dele diuine ſcripture coniungeno. Legiamo nel antique hiſtorie alcuni hauer circumdate le prouintie aiungierſe a nuoui populi: paſſar il mare: perche quelli liquali per li libri haueuano cognoſciuti: etiam con loro preſẽtia uedeſſeno. Come pythagoras li philoſophi memphitici: coſi Plato Legypto: & Archita tarentino: & quella regione de Italia: laquale prima fue dicta la grãde Grecia con graue faticha circundoe: ſi come quello che era maeſtro in Athene: & potente: le doctrine del quale gli exercitati ſtudii de Achademia diuulgauanſi per fama: feceſſe peregrino & diſcipolo: piu preſto uolendo cõ uerecondia imparar laltrui coſe: che ſenza reprehenſione porgiere le ſue. Finalmente perſequendo le lettere quaſi fugiente per tutto il mondo: preſo da corſari: & uenduto: etiam obeditte al crudeliſſimo Tyranno: menato preſo ligato & ſeruo: niẽte dimeno come philoſopho fue magiore del ſuo compratore. Legiamo alcuni nobili eſſer uenuti dale ultime parte de Hiſpania: & de Gallia a Tito Liuio ſparzente il fonte lacteo deloquentia: & quelli che Roma ala ſua contemplatione non hauea tirato: la fama de un huomo reduſſe. Quelle eta hebbe uno inaudito da tutto il mondo: & degno de ueneratione miraculo che entrati in tanta citta cerchaſſero altro oltra quella. Appolonio: ouer quello mago: come parla il uulgo: ouer philoſopho: come dicono li pythagorici: introe in la perſia: paſſoe il monte caucaſo: Albani: Scithi: Maſſagethi: penetroe e graſſiſſimi regni de India: & al ultimo paſſato il latiſſimo fiume Phiſon: peruẽni ali Bragmani: per udire hyarcas: ſedente nel throno aureo: & bibente del fonte di Tantolo: inſegnante fra puochi diſcipuli: dela natura: de coſtumi: & del corſo de giorni partito de qua per li Elamiti: Babylonii: Chaldei: Medi: Aſſyrii: parthi: Syri: Phenici: Arabi: Paleſtini: ritorno in Alexandria: & ando in Ethiopia per uedere li Gymnoſophiſtico: cioe philoſophi nudi: excepto ale parte uerecundie. & la famoſiſſima menſa del ſole nel arena. Quel huomo trouo in ogni luoco coſa da imparare: & ſempre proſperando feceſſi ſempre megliore. Philoſtrato ſcriſſe pleniſſimamente ſopra q̃ſti octo uolumi.

¶.C. II.

CHe diro del lhuomini del mondo: quando lapoſtolo Paulo uaſo de electiõe & maeſtro dele gente: il quale parlaua dela conſcientia de tanto albergatore in ſe dicendo. Cerchate uoi fuorſi experimento de quello che in me parla Chriſto: doppo circumdata Arabia: & Damaſco: aſcendette in Hieroſolima per uedere Pietro: appreſſo del quale ſtette quindece giorni. Certe per queſto miſterio de ſepte di: & de octo di era per eſſer a maeſtrato uenturo predicatore dele gente. Et etiam doppo. xiiii. anni tolto Barnaba: & Tito: expoſe con li apoſtoli leuangelio Hae uno certo acto de aſcoſa faticha de uiua uoce: & tranſfuſa dala bocca delauctore fortemente ſuona nel orechie del diſcipulo. Vnde & Eſchines eſſendo in exilio a Rodi: & legendoſi quella oratione de Dimoſtene: laquale hauea hauuta contro di ſe merauegliandoſi tutti: & lodandola: ſoſpirando diſſe. Che direſti ſe uoi haueſſi udito eſſa beſtia: riſonante con ſue parole.

¶.C. III

BIBLIOTHEQUE SAINTE GENEVIEVE

QVeſto non diro che in me ſia una ſimel coſa : che oueramente da me puoſſi udire: ouer uogli imparare.. Ma lamor tuo: & il ſtudio del ſapere: con ilq̄le etiã ſenza de noi per ſe debba eſſere lodato. Linzegno docile & ſenza doctore e laudabile. Non che cõſideriamo quel che truoui: ma quel ch e cerchi. La molle cera & facile a formarſi etiam ſe ceſſino le mane dellartifice: & del impreſſore: niente dimeno quel che puo eſſere. tutto e uirtu. Paulo apoſtolo ſe gloria hauere imparato alli piedi de Gamelielo la lege de Moyſes: & li propheti: perche armato de larme ſpirituale: doppo confidentemente inſegnaſſe. Certe le arme dela noſtra militia nõ ſono carnale: ma la potentia didio: a deſtructione de Iinimici: & ale cogitatione diſſipante ogni alteza eleuata contro la ſcientia didio: & prendendo ogni intellecto d' ſeruire a Chriſto: apparechiati etiam a ſubiugare ogni inobedientia. Scriue Timotheo amaeſtrato da linfantia dele ſacre lettere: & confortalo al ſtudio dela lectione: perche non ſe diſmentichi la gratia del ſacerdotio: laquale allui e data per la impoſitione dele mane. A Titto commanda come fra glialtre uirtu del Epiſcopo: lequale ſcriſſe con breue ſermone etiam non ſe diſmentiche la ſcientia dele ſcripture dicẽdo: optinente quello che ſecondo la doctrina hae fidele parlare: come poſſente ſapi exortare nella ſana doctrina: & reprendere licontradicenti.

¶.C. IIII.

PErte la ſancta ſimplicia ſolamente gioua a ſe: & quanto per merito dela uitta edifica la chieſia de Chriſto: tanto noce ſe non reſiſte ali deſtruenti. Malachias propheta anci il ſignore per Malachias dimando la lege ali ſacerdoti. Solamente lofficio del ſacerdote e: eſſendo domandato reſpondere dela lege. Et nel deuteronomio legiamo. Domanda il tuo patre: & egli a te anuntiara: li tuoi magiori: & a te diranno. Etiam nel pſalmo. cxviii. a me erano cantabile le tue iuſtificatione: nel luoco dela mia peregrinatione. Et ne la deſcriptione del huomo iuſto: quando Dauid laſſimeglia al arbore dela uita che e nel paradiſo: fra gli altre uirtu queſto inferiſce. Nella lege del ſignore e la ſua uolunta: & nella ſua lege meditara di & nocte. Daniel nella fine dela ſacratiſſima uiſione diſſe: Gli iuſti reſplendere come ſtelle et gli intelligenti: cioe docti come firmamento. Guarda quanta differẽtia e fra la iuſta ſimplicita: & la docta iuſtitia: alcuni alle ſtelle: alcuni al cielo ſono aſſimigliati. Benche appreſſo la Hebraica uerita: luno & laltro puo eſſer inteſo neli amaeſtrati. Appreſſo de loro legiamo. Quelli che ſeranno ſtati docti relucerãno come ſplendor nel firmamento: & quelli che amaeſtrano molti ala iuſtitia: come ſtelle nelle perpetue eternita. Perche Paulo apoſtolo fue dctio uaſo de electione? Certe perche era uaſo dela lege: & armario dele ſancte ſcripture. Li phariſei ſtupiſcono nela doctrina del ſignore: & merauegliãſi in Pietro: & Ioanne: come ſapiano la lege non hauendo imparato lettere. Certo tutto quello che la exercitatione: & la cotidiana meditatione nella lege ſuole dar al altri: queſto el ſpirito ſancto porgieua a quelli. Et come e ſcripto erano docibili a idio Il ſaluatore hauea adimpiuto. xii. ãni & ſedendo nel tempio: adimandando dele queſtione: ouer dubii dela lege: piu ĩſegna adimandando prudentemente. Saluo ſe noi non dicemo Pietro ſimplice: Ioãne ſimplice: luno & laltro de quali ſe poteua dire: auenga che nel parlare indocto non pero in la ſcientia. Ioanne ſimplice piſcatore indocto & unde te prego quella uoce? Nel principio era il uerbo: & il uerbo era appreſſo idio: & idio era uerbo? Logos in greco ſona uerbum in latino: in noſtro uulgare dice parola: & ſignifica molte coſe ꝑche ſignifica parolla & ragione: & numeratione: & cauſa de ciaſcuna coſa: per la quale ſono tutte le coſe che hanno eſſere: lequale tutte intendiamo eſſer ĩ Chriſto.

¶.C. V.

QVeſto non ſeppe il docto Plato queſto lo eloquente Demoſthene ignoro. Dice perdero la ſapieutia deli ſapienti: & la prudentia deli prudenti reprouero. La uera ſapientia perdera la falſa ſapientia: & auenga che la ſtulticia dela predicatione ſia nella croce: niente dimeno Paulo dice fra li perfecti eſſere la ſapientia. Ma non la ſapientia de queſto mõdo: laquale ſera deſtructa: ne etiam quella del principe de queſto mondo. Ma parla ſapientia didio eſſer naſcoſa nel miſterio laquale idio preordino in anzi il mondo. Et la ſapientia didio ſi e Chriſto. Chriſto certe e la uirtu didio: & la ſapientia didio. Queſta ſapientia naſcoſa nel miſterio e dela quale il titulo del nono pſalmo ſie prenotato: per gli occulti del figliuolo: nel quale ſono aſcoſi tutti li theſauri dela ſapientia: & ſcientia didio. Et colui ilquale era aſcoſo nel miſterio e predeſtinato. inanzi ilmondo etiam e predeſtinato: & prefigurato nela lege & ne li propheti. Vnde & li propheti erano dicti uidenti: perche uedeuano quel che laltri non uedeuano. Abraam uide il ſuo di & fue alegrato. A Ezechiel ſe apriuano li cieli: liquali al populo peccatore erano ſerrati. Dice Dauid reuela a gliochi mei: & conſideraro le merauеglie dela tua lege. Certe la lege eſpirituale: & perche ſia inteſa biſogno hae dela reuelatione: & con expedita faccia contẽpliamo la gloria didio. Nel Apocalipſi ſie monſtrato il libro ſignato con ſepte ſigilli: ilquale ſe tu il darai al huomo che ſa lettere: perche lega: te reſpondera nõ poſſo: perche eglie ſignato. Quanti hogi ſe penſano ſapere lettere: tengono il libro ſignato: & non poſſeno aprire: ſaluo colui che ha le chiaue di Dauid. Ilquale apre: & niuno ſerra: il ſerra: & niuno apre. nel acti deli apoſtoli il ſancto eunucho anci ſãcto huomo perche coſi la ſancta ſcriptura il chiama: legendo Eſaia propheta adimãdato da Philippo: penſi fuorſi intendere quel che legi? reſpoſe: come poſſo io: ſe altri non me inſegna? Io perche infra tanto parli de me non ſo piu ſancto de queſto eunucho: ne etiam piu ſtudioſo: ilquale uenne de Ethiopia: cioe dale ultime parte del mondo al tempio: laſſata la corte regia fue tanto amatore dela diuina lege & ſcientia: che etiam nella carreta legeua le ſacre lettere. Et nõ meno tenendo il libro: & etiã nella cogitatione: concependo le parole del ſignore uolgendo la lingua: reſonando le labra: ignoraua quello che non ſapendo honoraua nel libro. Venne Philippo mõſtroli Ieſu: ilquale ſerrato in la lettera era occulto. O mirabile uirtu de doctore: in quella medeſima hora credette lo eunucho: baptizato fidele & ſancto: de diſcipulo fue facto maeſtro: piu trouo nel deſerto fonte dela chieſa che nel aurato tempio de la ſynagoga.

.C. VI.

QVeſte coſe da me ſono breuemente dicte: perche la breuita epiſtolare nõ ſubſtineua piu longi dilatarſi: perche tu intendeſi non potere intrare nelle ſcriture ſacre ſenza preceptore: & guidatore. Taccio de Grãmatici: Rhetorici: Philoſophi: Geometrici: Dialetici: Muſici: Aſtronomici: Aſtrologi: Medici: la ſcientia dequali ne mortali e ſufficiente: ouer utiliſſima. Et diuideſe in tre parte: in doctrina: ragione: & uſo. Verro a le minore arte: lequale non ſolamente con la lĩgua: ma con la mano ſono a miniſtrate: lauoratori de terra: murari: fabri de metalli: & tagliatori de legne: etiam lanaioli: & purgatori de panni: & glialtri che fabricano uaria maſſaritia: & uile operette non poſſeno eſſere ſenza preceptore quel che deſiderano. Quello che ſapertiene a medici promettono li medici: li fabri tractano le coſe fabrille. Larte ſola de le ſcripture: laquale tutti comunamente: & indifferentemẽa ſe uſurpano. I huõini docti & ĩdocti ſipõgano aſcriuere uerſi uariamente Queſta la cianciatrice uechia: queſta il menticato uecchio: queſta il uerboſo Sophiſta: queſta tutti preſumeno: ſtractiano inſegnano inanzi che la imparano. Alcuni con il ſuperbo ochio menſurano le parole grande: philoſophando fra le feminuccie le ſacre ſcripture. Alcuni imparano: o gran uergogna dale femine: laquale coſe inſegnano al huomini & per che queſto non ſia puocho monſtrano a alcuni quelli che eſſi non intendono: con una certa facilita de parole anzi audatia. Taccio di mei ſimili: liquali ſe doppoi le lettere ſeculare ueniranno ale ſancte ſcripture: & con ornato parlare delecteranno ale orechie del populo: tutto quello che diranno queſto penſano eſſere la le ge didio. Ne etiam ſe degnano de ſapere quello che li propheti: & gli apoſtoli habbiano ſentito: ma al ſentimento ſuo adaparno li incongrui teſtimonii: come ſia coſa grande: & non uicioſiſſimo ordine de dire a deprauare le ſententie & tirare alla ſua repungnante uolunta la ſacra ſcriptura. Come ſe noi non haueſſamo lecti li libri de Probacentona: facti per li uerſi de Homero: & de Virgilio: parlanti de Chriſto. Adunque non poſſiamo dicere Virgilio ſenza Chriſto: per che lui habia ſcripto gia ritorna la uergine: gia ritorna la eta de ſaturo: gia la noua ꝑgenie: ſie mandata da lalto cielo. Et doue induce il patre parlante al figliuolo: figliuolo tu ſolo ſei le mie forze: la mia grande potentia. Et doppo le parole del ſaluatore in croce. Tale coſe aricordandoſi diceua: & ſtaua fixo. Queſte ſono coſe puerile: & ſimile al iocho circulare de fanciulli a inſegnare quell che tu ignori: anci acio chio parli con iſdegno: ne etiam certe ſapere queſto che tu non ſai.

¶.C. VII.

MAniſeſtiſſima coſa e il Geneſis: nelquale ſe diſcriue dela creatione del mondo: del principio de humana generatione: dela diuiſione dela terra: dela cōfuſione dele lingue: & dele gente inſino al exito del Hebrei. Manifeſto e lexodo con le. x. piage: con li. x. commandamenti: con li miſtici & diuini precepti impronpto e il libro leuitico: nelquale tutti li ſacrificii: anci quaſi tutte le ſyllabe: & le ueſte de Aaron: & tutto lordine leuitico ſpiritualmente ſignificano li ſpirituali ſacramenti. & li numeri non contengono in ſe gli miſterii de tutta Larithmetica: & dela prophezia de Balaam: & dele quarantadue manſione per il deſerto? Etiam il deuteronomio che e la ſeconda lege: & la prefiguratiōe dela euāgelica lege: non hae coſi quelle che ſono de prima: perche tutte le noue ſiano dale antique? Inſino a qui e Moyſes: inſino a qui il pentateuco: con lequale cinque parole lapoſtolo ſe gloria uolere parlare nela chieſa. Iob e exemplo de patientia: quelli miſterii che con il ſuo parlare non ſi coniungeno la proſa comenza: diſcorre il uerſo finiſce il parlare a piede: & ditermina tutte le lege dialetice: com la propoſitione: aſſumptione: confirmatione: & concluſione ineſſo le parole ſono piene deſentimenti: & perche taccia de tuti: coſi prophetiza la reſurrectione de corpi: quanto nullo de eſſa piu manifeſta & cautoſamente habbia ſcripto. dice ſo chel mio redemptore uiue: & nel ultimo di ſon per reſuſcitare dela terra & unaltra uolta ſero circumdato nela mia pelle: & nella mia carne uedero idio: ilquale io medeſimo ſon per uedere: & gli mei ochi guarderanno: & non altri. Queſta mia ſperanza e ripoſta nel mio ſino. Verro e a Ieſu naue: ilquale non ſolamente in facti: ma etia nel nome preſeniſce la figura del ſignore: paſſo il Iordane: deſtruſſe li regni deinimici diuiſe la terra al populo uincitore: & per tutte le citta: uille: mōti: fiumi torrenti: & cōfini deſcriſſe li regni ſpirituali de Hieruſalem: & dela chieſa celeſtiale. Nel libro de iudicii tante ſono le figure: q̄nti ſono li principi del populo. Ruth Moabite finiſce la prophezia de Eſaia dicente Signore ſignorizatore dela terra: manda lagnello dala pietra del deſerto al monte dela figliuola de Sion. Samuel in belymoiro: & nella occiſione de Saul dimoſtra la lege antiqua eſſer ſcancellata: ma in Sadoch & in Dauid teſtiſica li ſacramēti del nouo ſacerdotio: & nouo imperio. Malachim cioe il terzo & il quarto libro deli Re de ſcriue il regno de Iuda: & il regno de Iſrael: da Salomone inſino a Hieconias: & da Hieroboam figliuolo de Nabath inſino a Oſee ilquale fu menato nel Aſſirii: ſe tu guardi la hiſtoria le parole ſono ſimplice. Se tu riſguarderai il naſcoſo ſentimēto nelle lettere enarranſi le batteglie del heretici contra la chieſa: & la piccoleza de eſſa. Li dodeci propheti conſtrecti nella breuita deuno uolume molto piu prefigurano che non ſonano in la lettera. Oſee frequentemente nomina Effraim: Samaria Ioſeph: Iſrael & la mogliere fornicaria & li figliuoli dela fornicatione & la uidua adultera ſerata molto tempo ſedere in la camera del marito. Et ſotto la ueſte triſta

& lamente uole aſpectare la ritornata del marito a ſe: Iohel figliuolo de Fatuel deſcriue la terra de duodeci tribu: la Rucha la Brucha la locuſta la Roſata guſtante la Biaua coſumpta. Et doppoi la euerſione del primo populi effuſo il ſpirito ſancto ſopra gli ſerui didio: & le ancille cioe ſopra gli nomi de cento uinti Credenti & ando ad eſſo ſparto nel cenaculo de Sion. Liquali cento & uinti da uno inſino a quindeci leuandoſi a puoco apuoco perlo accreſcimento fanno il numero de quindeci gradi: liquali ſe contengono miſticamente nel pſalterio. Amos paſtore & ſimplice & diſtinguendo delle more la roſſeza non puo eſſer explicato con puoche parole. Certe quale e colui che degnamente exprima tre & quatro ſceleritate de Damaſcho & de Gazza de Tyro de Idumea & de liſigliuoli de Amon & de Moab: & nel ſeptimo & octauo grado de Iuda & de Iſrael? Queſto parla ale uacche graſſe equali ſono in Samaria & nel monte: & teſtifica la caſa mazore & minore per douer ruinare. Lui uide il uencitore dela locuſta: & il ſignore ſtante ueſtito ſopra il muro de diamanti: & lo uncino deli pomi atrahente li tormenti alli peccatori & la fame in terra: non fame di pane: ne ſette dacqua: ma de audire la parola didio. Abdias ilquale fie interpretato ſeruo del ſignore teribelmente riprehende Edon & il ſangue terreno: etiam ꝑcuote con lhaſta ſpirituale il ſempre inuidioſo de Iacob ſuo fratello. Ionas columba belliſſima prefigurante nel ſuo naufragio la paſſione del ſignore reduce il mondo ad penitētia & ſotto il nome de niniue predica la ſalute alegenti. Micheas de Moraſchi coherede de Chriſto annuntia ladeſtructione dela figliuola delo latrone: & mete laſſedio contra eſſa: perche percoſſe la maſcella del iudice de Iſrael Naum conſolatore del mondo Riprehende la citta deli ſangui & doppoi la ſua ruina dice: ecco che ſopra li monti ſtano li piedi del euangelizante & anuntiante la pace. Abacuc cōbattitore aſpro ſtae ſopro la ſua guardia & firma il piede ſopra la munitione perche contempli Chriſto in croce & dica: hae coperto li cieli dela ſua gloria: & la terra e piena dela ſua laude: il ſuo ſplendore ſera come luce li corni in le ſue mano quiui e aſcoſa la ſua forteza. Sophonias conſideratore & cognoſcitore deli ſecreti didio ode il gridare dala porta de li peſci & il grāde pianto dala ſeconda: & la contrictione dali monti. Etiam manifeſta il grande pianto al habitatori dela pila: perche tutto il populo di Chanaam tacete: Et ſono diſperſi tutti quelli che erano adornati darzento. Aggeo ſolemne & lieto: ilquale ſeminoe in lacrime: per ricogliere in allagreza hedifica il deſtructo tempio & induce idio patre parlante. Ancora & um puoco & io commouero il cielo & la terra il mare & larida et muouero tutte le genti ale quali uerra il deſiderato. Zacharias aricordatore del ſuo ſignore: molte fiate in la prophezia uide Ieſu ueſtito de maculate ueſte: & la pietra de ſette occhi & il candelieri aureo con altre tante lucerne quanti occhi: etiam duo oliuari dala ſiniſtra & dala dextra dela lampada: perche doppoi li caualli roſſi: uarii: & negri: & bianchi & doppoi le diſſipate carrette de Effraim: & prophetize il cauallo de Hieruſalem & il pouero re: & predica il re ſedente ſopra il polledro figliuolo della aſina ſubiugale. Malachias aptamente et infine de tutti li propheti prophetiza del abiectione de Iſrael: et dela uocatione de le genti. Onde dice la mia uolunta non e in uoi dice il ſignore del exerciti et dela uoſtra mano non torro il dono perche dal leuare del ſole inſino al occidēte grande e il nome mio ne le genti: & in ogni luoco ſara ſacrificato & offerto la munda oblatione al mio nome. Chi puo intendere o uero exponere Eſaias: Hieremias: Ezechiel: & Daniel? Il primo de quali a me non pare teſſere ouer ordinare la prophezia ma leuangelio. Il ſecondo in quatro modi con uarii uerſi liga lo alphabeto & etiam la uirga de noce & il uaſo acceſo dala faccia de aquilone & il pardo ſpoliato del ſuo colore. Il terzo hae li principi & il fine in uoluti in tante obſcuritati: che appreſſo li hebrei eſſe parti con lo exordio del Geneſis non ſe leggiano anzi trentanni. Il quarto ilquale e ultimo fra li quatro propheti docto deli tempi: & amatore del hiſtorie d' tutto il mondo con claro ſermone pronuntia la pietra tagliata del monte ſenza mano reuerſante tutti li regni. Dauid noſtro Simonides Pyndaro & Alcheo: Flacco: etiā Catullo: ouer Sereno: predica Chriſto cō la cithera: & nel pſalterio de diece corde riſueglia ilreſurgente dalinferni. Salomon pacifico & amabile del ſignore: correze li coſtumi admaeſtra la natura: & iunge la chieſa & Chriſto: & dulcemente cāta ſopra la camera dele ſancte nozze. Heſter in figura dela chieſa libera il populo de periculo: & occiſo Amam ilquale fie interpretato iniquitate: manda neli ſucceſſori le parte del conuiuio il zorno ſolemne. Paralipomenon libro parlante de inſtrumento antiquo: e tanto et tale: che ſe alcuno ſenza quello con arogantia ad ſe uora attribuire: la ſcientia dele ſcripture: deligera ſe medeſmo. Certe per ciaſcadun nome & gionture di parole: & fieno tochate le interlaſate hiſtorie ne li libri de li re: & le innumerabili queſtioni del euangelio fieno explicate. Heſdras: & Nemias: adiuuatori & conſulatore dal ſignore fieno compreſſi in uno uolume: inſtaurano il tempio: hedificano li muri dela citta: & tutta quella turba del populo ritornante nella patria: & la deſcriptione deli ſacerdoti: & deli Leuiti: de Iſrael: deli foreſtieri: & diuiſa lopera dele mura dele turre per ciaſceduna fameglia: altro dicono nela cortice: & altro ritēgono nella medolla. Tu uidi mi eſſer preſo per amor dele ſcripture hauer paſſato il modo dela Epiſtola: & tamen non hauere adempito quel che ho uoluto.

Solamente hauemo odito quel che cognoſcere & deſiderare debiamo: per che & etiā noi poſſiamo dire lanima mia ha deſiderato de diſiderare le tue iuſtificationi in ogni tempo. Ma quello dicto de Socrates ſia adempiuto in nuoi. Solamente ſo q̄ſto che non ſo coſa niſuna. Et breuemente tocchero il teſtamento nuouo. Matheo: Marco: Luca: & Ioanni: carrete del ſignore: & ueri Cherubin che fie ī terpretato plenitudine de ſcientia ſono pleni docchi: per tutto il corpo: reſplendenti come ſentille: diſcorono come ſagitte: hanno li piedi dritti: & nele ſupreme parti andanti: armati le ſpalle di penne lequali tengono uolanti in ogni luoco: & ad ſe luno laltro ſe coniungono: & come ruota in ruota ſe uuolgeno: & uano dounque il fiato del ſpirito ſancto li conduce. Paulo apoſtolo ſcriue ad ſette chieſe perche la octaua epiſtola drizata al hebrei: da molti ſi poſta fuore dil numero. Amaeſtra Timotheo & Tito & priega Philemone per il ſeruo fugitiuo. Sopra ilquale dico meglio e tacere che ſcriuere puoche coſe. Li acti del apoſtoli pareno certamente ſonare la nuda hiſtoria & tractare la infantia dela naſcente chieſa. Ma ſe cognoſceremo il ſcriptore de eſſi eſſer Luca medico la cui laude e nel euangelio: cognoſceremo parimente tutte le ſuoe parole eſſer medicina ala languente anima. Iacobo: Pietro: Ioanni: Iudas: compoſſero ſette epiſtole coſſi miſtice come ſuccincte: & breue equalmente: & luonge: breue in parole & luonge in ſententie: perche ſia facto raro colui che non ſe accecha nela lectione loro. Apocalipſis de Ioanni hae tanti ſacramenti quante parole: hoe dicto pocho & per merito del uolume ogni laude e inferiore. In ciaſcadune parole ſtano aſcuoſe multe & uarie intelligentie. Pregoti fratello cariſſimo che fra queſte coſe uiui: queſte contempla: non uolere conoſcere altro: & nulla altra coſa ciercha: non te pare hormai eſſer qui interra lhabitatione del cieleſte regno? Non uoglio che ſi oſfeſo nelle ſancte ſcripture: per la ſimplicitate & quaſi uilitate di parole: equali o uero per uitio del interpreti: o uero per la ſtudioſa cōſideratione ſiano coſi dicte: perche piu facilmente inſegnaſſeno la ſimplice compoſitione: & in una medeſima ſententia altramente ſentiſſe il docto: & altramente lo indocto. Non ſum coſi arogāte & di puoco intellecto chio prometta ſapere queſte coſe: & branchare in terra i loro fructi le radice dequali ſono fixe in cielo: Ma confeſſo quelle uolere: offerendomi al ſedente: renuntiando eſſer maeſtro prometto de eſſere compagno. Al dimandante fie dato: Al battente fie aperto: il cerchante truoua. Impariamo interra la ſcientia dequali anuoi perſeuera in cielo. Te riceuero honoratamente cō le mano aperte:

Et perche metamente alcuna coſa ſparga del Guomſiato Ermagora: tutto quello che ciercherai ſforzaromi ſapere con eſſo techo. .C. VIII.

OVi hai iltuo amantiſſimo fratello Euſebio ilquale ame hae duplicato la gratia dele tuoe lettere recitante lhoneſta: de lituoi coſtumi: il diſpregio del mõdo: la fede del amicitia: lamore de Chriſto. Certe eſſa epiſtola: etiam ſenza quello manifeſtaua la prudentia & la belleza della eloquentia. Pregoti uieni preſto: & taglia la fune dela nauicula accoſtante almare & non aſpectare ſciuoglierla. Nullo per douer renuntiare al ſecolo puo ben uendere quelle coſe che hae diſpreſiate de uendere. Tutto quello che hai tolto del tuo per ſpeſa neceſſaria computa a te ſia per guadagno. Eglie antiquo dicto. Al auaro coſſi mancha quello che ha: come quel che non ha. Al credente e tutto il mondo de riccheze. Ma lo infidele ha d' biſogno de un piccolo dinaro. Coſſi uiuiamo quaſi nõ hauente niſſuna coſa & tutto poſſidenti. Etiam il uicto il ueſtito ſono le ricchezze deli chriſtiani. Se hai la tua coſa in poteſtate uendila: ſe non lhai gettala. Al tollente la ueſte: e da laſſarli etiam il mantello. Saluo ſe tu ſempre uai induziando de di in di cautoſamente: & a puoco a puoco uenderai le tuoe poſſeſſioncelle Chriſto non ha donde nuttrica li ſuo poueri: tutto a dio ha dato colui che ſe hae offerto. Li apoſtoli ſuolamente laſſorono la naue & le rette: la uidua mette duo dinari nel archa dela conſerua: & fie preferita ale richezze di Creſſo. Facilmẽte diſprezia ogni coſa: colui che ſẽpre pẽſa di morire.

QVI COMMINCIA IL PROLOGO DI SANCTO HIERONYMO SOPRA LA HISTORIA DEL PENTATHEVCON DI MOYSES.

IO receuute le deſiderate lettere del mio deſiderio ilquale come prenuntiatore dele coſe uenture con Daniele ha acquiſtato il nome: pregante chio li mandaſſe il tranſlatato pentateuco cioe li cinque libri de Moyſes del parlare hebreo in latina lingua alorecchie deli noſtri. Certe pericoloſa opera & paleſe ali latrati canini deli miei detractori Liquali affermano mi eſſer interprete in condemnatione deli. lxx. interpreti a fabricare le coſe nuoue per le antique: coſi applicanti lo ingegno come il uino. Concioſia chio ſpeſſe fiate hoe dicto quanto per lo debito utile offerire quelle coſe chio poſſo nel tabernaculo di dio nec etiam cõ la pouerta dalcuni inbractare laltrui richezze. Laquale coſa ſe haueſſe: ardimento de fare il ſtudio de Origenes me hae prouocato: ilquale ala tranſlatiõe antiqua hae miſcolato quella de Theodotiõe diſtinguendo ogni opera per aſterico & obello cioe in forma de ſtella ſignificãte mãchamento: & in forma di ſagette ſignificante ſuperfluita facendo apparere meno: q̃lle coſe che prima erano ſtate: o uer leua le coſe ſuperflue: & computa. Et maxime quelle che lauctorita deli euangeliſti & appoſtoli han manifeſtato. Nelequali legemo molte coſe del uecchio teſtamento: lequali non ſe hanno in li noſtri libri: Come e quello de Egypto chiamai il mio figliuolo: & come ſerae chiamato Nazareno: & uederano in loquale hanno compuncto. Et flueranno li fiumi del ſuo uentre le acque uiue. Et quelle coſe che locchio non hae ueduto nella orecchia odito: ne etiam nel cuore del huomo aſcieſo quelle coſe che idio ha apparechiato: a quelli che lamano: & molte altre equali deſiderano la propria doctrina. Domandiamo adunque adeſſi doue queſte coſe ſono ſcripte: & quando nol potrano dire: proferiamo de li libri hebraici: il primo teſtimonio e in Oſee. Il ſecondo in Eſaia: Il terzo in Zacharia: Il q̃rto neli prouerbii: il quinto etiam in Eſaia: laquale coſa molti ignoranti ſequitano li deliramenti deli apochriphi cioe li libri deriſorii non continente in ſe li ſuoi auctori preferendo le fabule de Hyſponia a li libri autẽtici: Nõ e mio officio ad exponere le cauſe del errore. Li iudei dicono queſto eſſere facto con prudente conſiglio ꝑche Tholomeo adoratore de uno idio non comprehendeſſe apreſſo li hebrei : etiam la duplicata diuinitate: laquale coſa pero maxime faceuano: perche pareua eſſo cadere nela doctrina di Platone. Finaliter in ogni luoco che la ſcriptura teſtifica alcuna coſa ſacrata del patre del figliuolo & del ſpirito ſancto: altramente hanno interpretato o uer totalmente taciuto : perche & al re ſatiſfaceſſono: & non publicaſſeno al populo il ſecreto dela fede: & non ſoe quale prima ſia ſtato auctore deli. lxx. che con il ſuo mendatio hae fabricato le celule de Alexandria: nele quale diuiſi quel le medeſime hanno frequentamente ſcripte: conciosia che Ariſteo guardiano de eſſo Tholomeo: & Ioſepho non molto tempo doppo niente tale habbiano referito. Ma ſcriueno eſſi congregati in una caſa regale non hauere prophetato ma conferito : ꝑche altro e eſſer propheta & altro e eſſer trāſlatore o uer interprete. Iui il ſpirito predice le coſe uenture: quiui la doctrina & copia di parole transferiſce quelle coſe che intende. Saluo che fuorſi non ſia dapenſare Tullio il diſpenſatore de Xenophonte libro cuſi chiamato : & di Platone il libro de Pythagora : & de Dimoſthene il libro Prothoſiphonte hauere transfetito con ſpirito Rhetorico . O uer altramente per li lxx. interpreti: altramente per li apoſtoli & il ſpirito ſancto ordinoe li teſtimonii de queſti medeſimi libri: Perche quello che quelli tacetero: queſti ſiano mētiti eſſer ſcripto. Che adunque? Damniamo li antiqui? Per niſuno modo. Ma doppo li ſtudii de li primi quel che poſſiamo nela caſa del ſignore che affatichamo. Quelli interpretorono inanzi al aduento de Chriſto & quello che non ſeppono proferirono con dubioſe ſententie. Nuoi doppo la ſua paſſione non ſolamente la prophezia quanto la hiſtoria ſcriuiamo. Certe altramente le coſe audite: Altramente le uedute ſe narrano. Quello che meglio intendiamo meglio etiam proferiamo. Odi adunque in uidioſo: aſcolta detractore. Non damno non riprehendo li. lxx. ma confidentemēte preferiſco li apoſtoli a tutti quelli. Per la bocca de queſti Chriſto a me ſono: liquali prima lego li propheti poſti fra lo ſpirito ſancto: neliquali li interpreti tengono q̄ſi lultimo grado. Perche te tormenti de īuuidia? Perche commuoui li animi deli ignoranti contra di me? Se in alcuna parte a te pare mi hauere errato in tranſlatione: domanda ali hebrei: & conſegliate dali maeſtri de diuerſe citta. Quello che eſſi hanno de Chriſto: li tuo libri non hanno. Altro e ſe contro di ſe prouerano doppo le uſurpate teſtimonianze da lapoſtoli: & li exemplarii latini ſono piu emēdati che li greci. Li greci che li hebraici. Certe queſte coſe dico contro li inuidioſi. Al preſente deſiderio cariſſimo te prego: che come me hai facto ſottomettere ad tanta opra: & preſo il principio dal Geneſis: me aiuti con le orationi: chio poſſi con quello medeſmo ſpirito: con ilquale ſon ſcripti li libri transferire eſſi in Latino ſermone.

BIBLIA IN LINGVA VVLGARE TRADVTTA: LO PRIMO LIBRO SECONDO LA LINGVA GRECA E CHIAMATO GENESIS: CIOE IN LATINO GENERATION: IN LOQVAL SI MANIFESTA LORIGINE DILMONDO. .C.I.

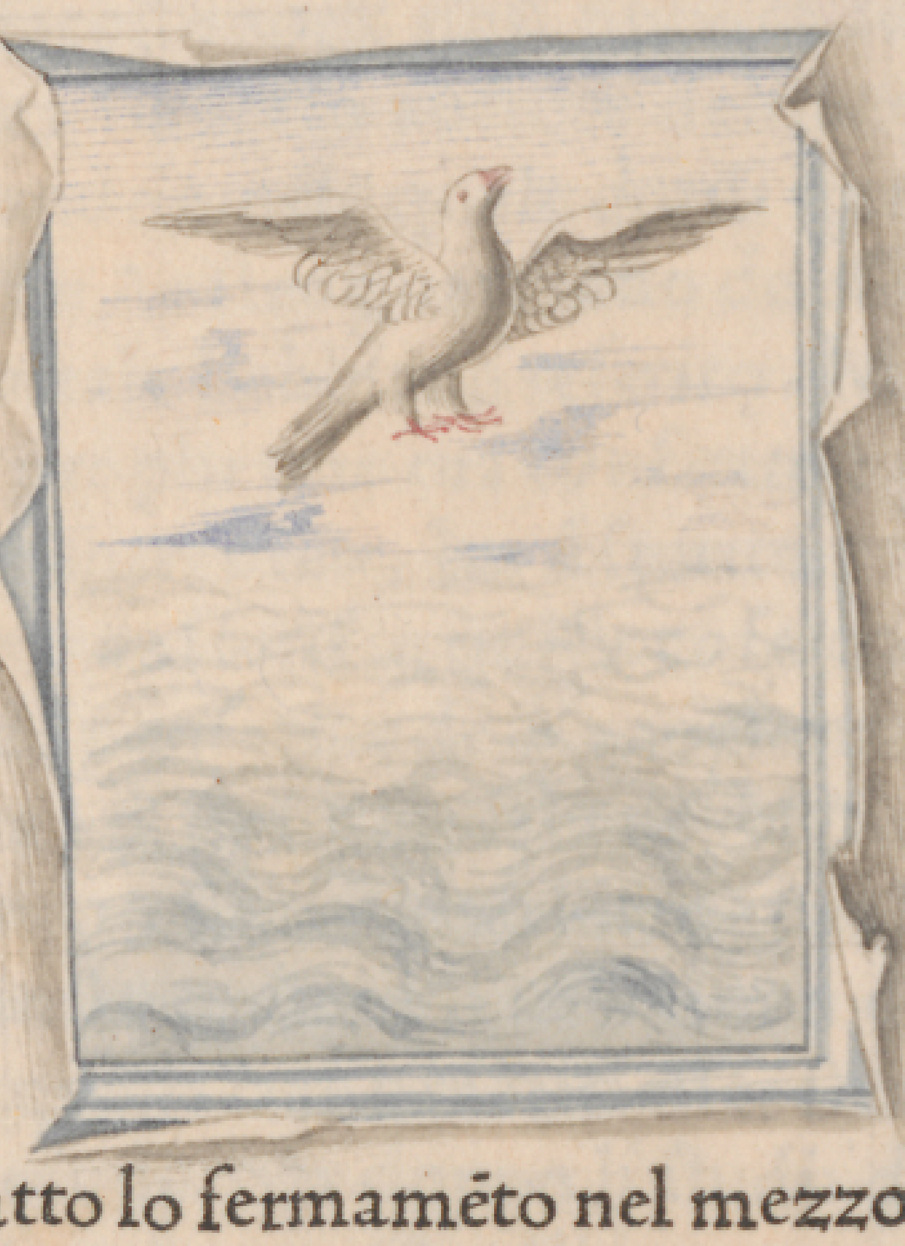

NEL PRINCIPIO creo idio lo cielo & la terra. Ma laterra era uana & uota. Et le tenebre erano ſopra la faccia dellabiſſo & lo ſpirito di dio era portato ſopra lacque. Diſſe idio ſia fatta la luce e fata e la luce & idio uide che la luce era buona & ſi diuiſe la luce dalle tenebre. Et appelloe la luce die: & le tenebre nocte. & tra il ueſpro & la matina lo di uno & primo.

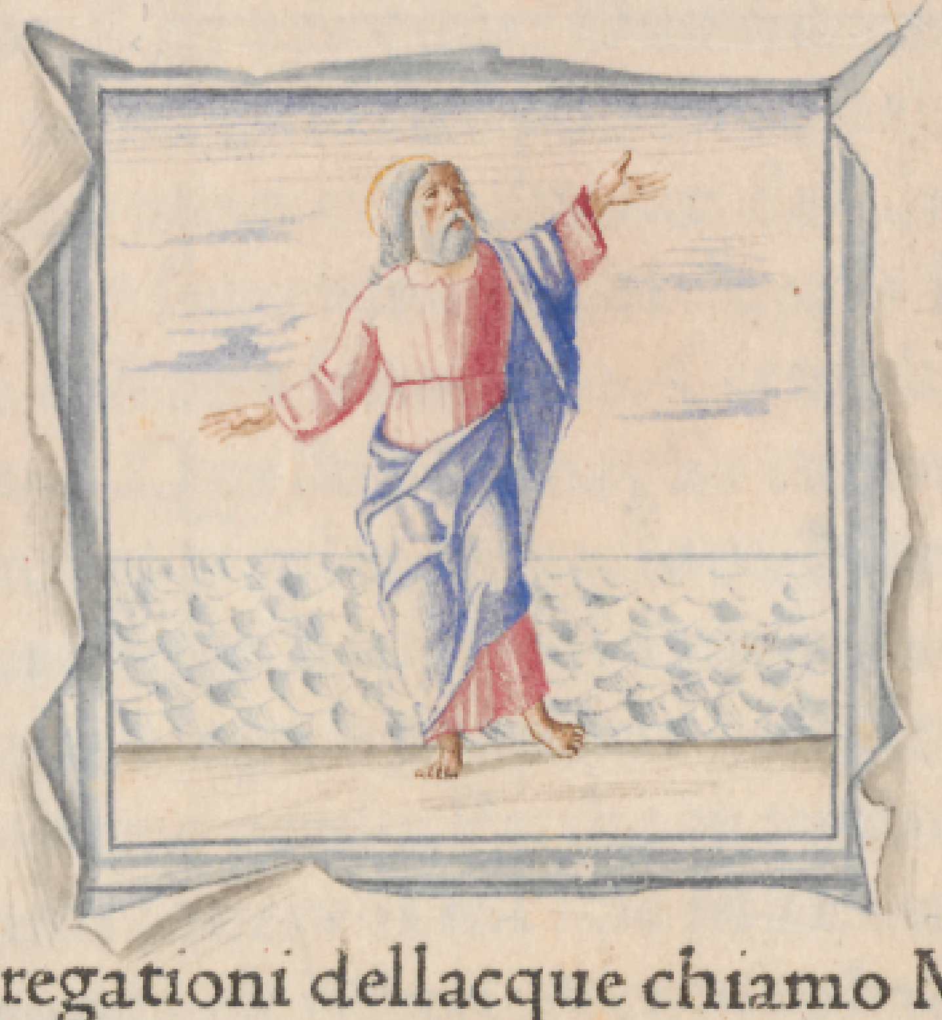

Inuerita idio diſſe ſia fatto lo fermaméto nel mezzo de lacque & diuidanſe lacque da lacque. & facto e il firmamento & dio diuiſe lacque le quali erano ſetto il firmamento da quelle cherano ſopra il firmaméto e fatto e coſi. Et chiamo idio lo firmamento cielo & fatto e tra lo ueſpro & la matina lodi ſecondo.

Diſſe in uerita idio. Raguniſi lacque le quali ſono ſotto lo cielo in uno loco & appariſcha la arida: & fatto e coſi: Et ſi chiamoe idio larida terra. Et le cõgregationi dellacque chiamo Mari & queſto uide idio chera buono & ſi diſſe. Germini la terra herba uerde facendo lo ſeme: & il legno pomifero facendo fructo ſecõdo la generatione ſua in ſe iſteſo il ſeme dil quale in ſempiterno ſia ſopra la terra. & fatto e coſi. Et la terra menoe herba uerzitante & facendo ſeme ſecondo la ſua generatione. Et il legno facẽdo fructo & auẽdo zaſcuno el ſeme ſecondo laſpetie ſua. Vide idio che queſto era buono: et fatto e tra il ueſpro et la matina lo di terzo.

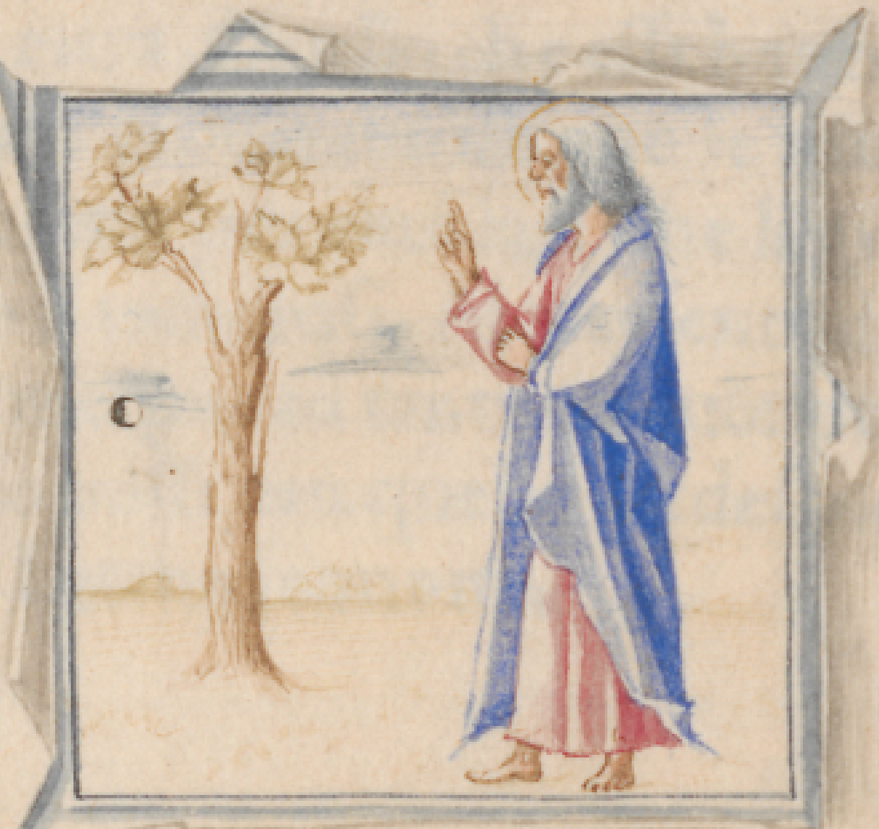

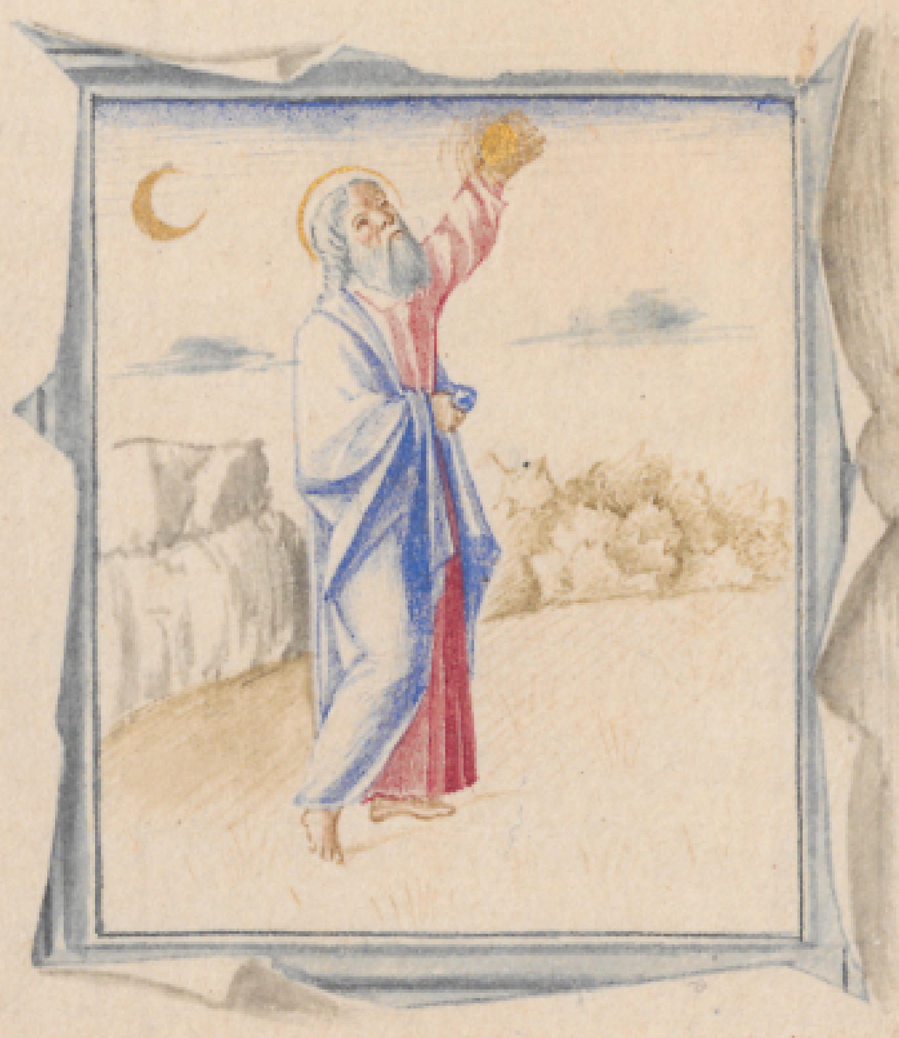

Diſſe ancora idio ſia fatto il luminari nel firmamẽto del cielo: & diuidano il di da la nocte ſieno in ſegni & tẽpi: et di: eglianni: accio che lucano nel firmamẽto del cielo: & illuminano la terra. Et fatto e coſi Fece idio dui grandi luminari magori: accio che ſopraſteſſe il di: uno magiore luminare: cioe il ſole: et el luminare minore: cioe la luna che ſopraſteſſe ala nocte & alle ſtelle. Et ſi le puoſe nel firmamento del cielo acio che luceſſero ſopra la terra et diuideſſe la luce da le tenebre: et diuiſero la luce dalle tenebre E uide idio chera buono queſto & fatto e tra il ueſpro et la mattina: lo di quarto.

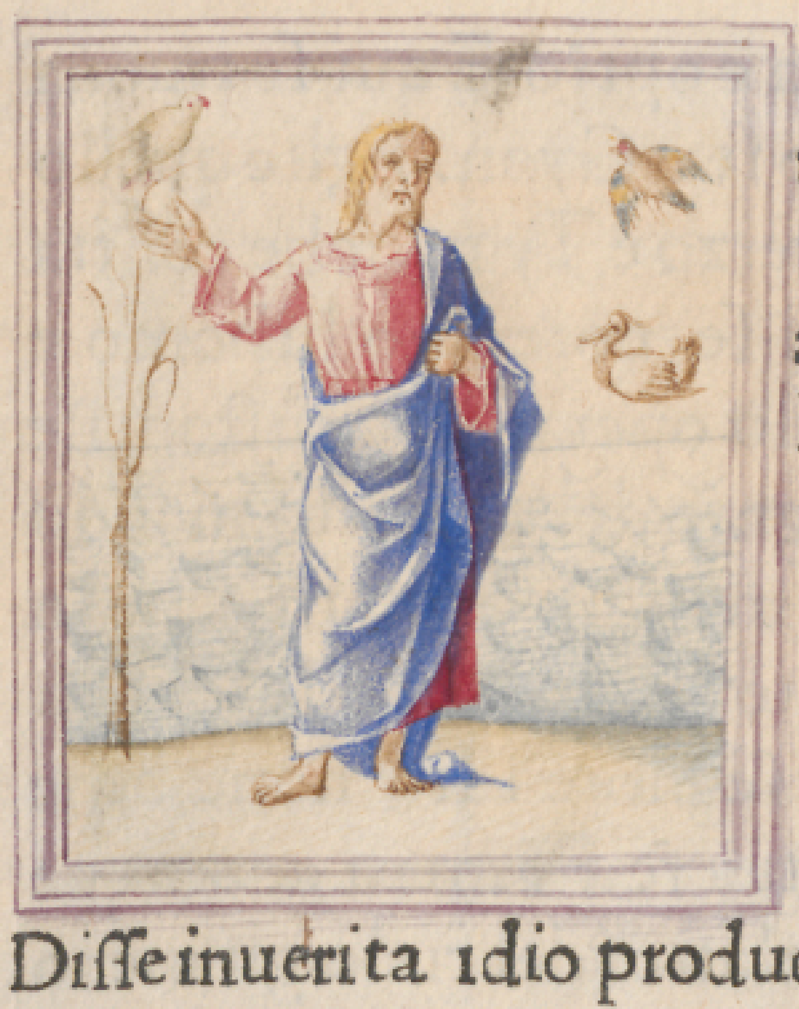

Diſſe ancora idio menino lacque le reptile de lanime uiuenti.& le coſe che uolino ſopra la terra.ſotto al firmamēto del cielo. E creoe idio le ballene grandiſſime & ogne anima uiuēte muteuole la quale auea produto lacque ne le ſpecie ſue di ciaſcuna diperſe: & ogni coſa uollatile ſecondo il ſuo eſſere & ſua generatione. Adumq; uidde idio chera buono & ſi benediſſe loro.dicēdo. Creſcite & multiplicate & rempiete lacque del mare ma gliuccielli multiplicono ſopra la terra. Et fatto e tra lo ueſporo & la matina lo di quinto:

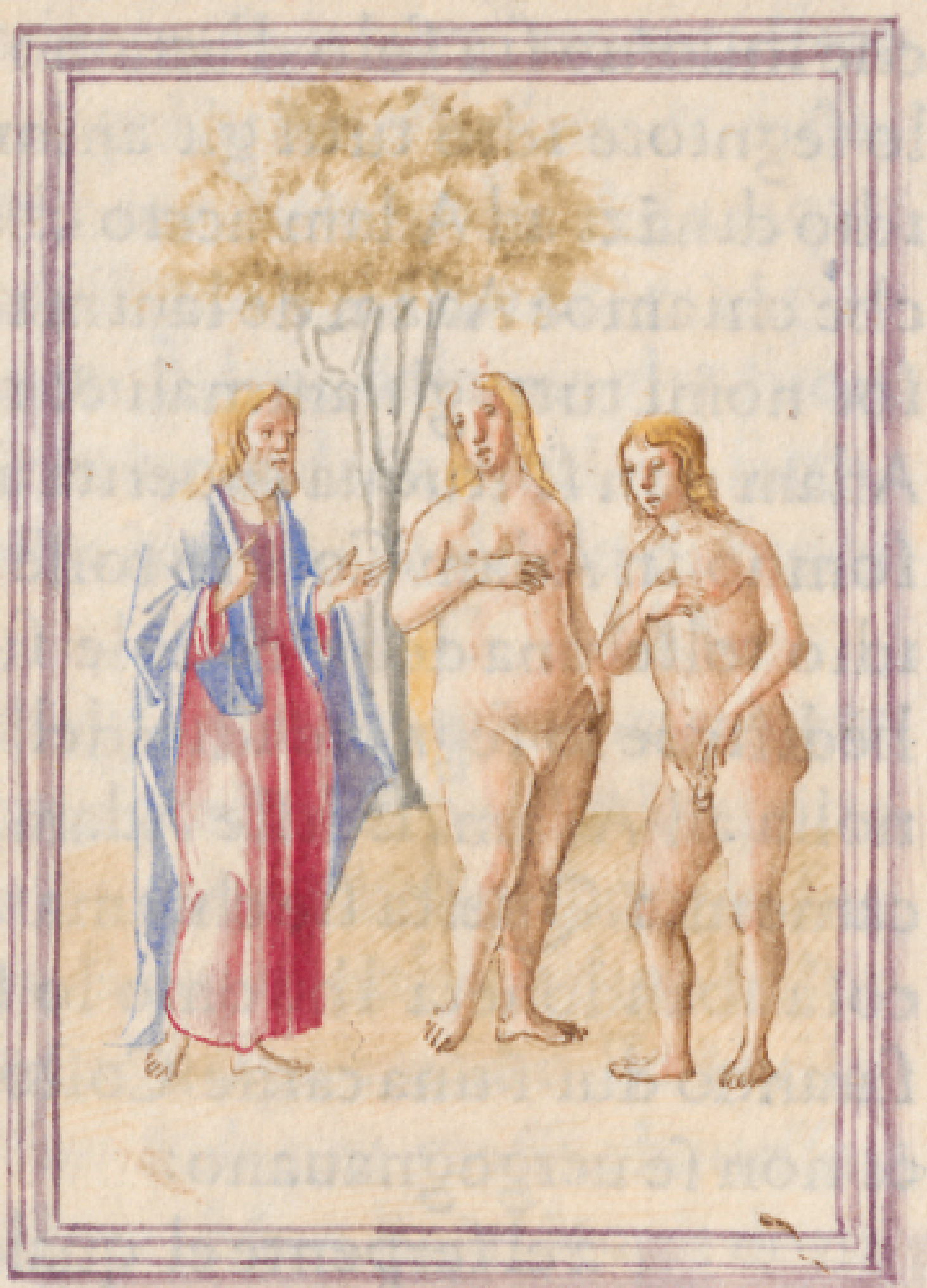

Diſſe inuerita idio produchi la terra lanima uiuente ne la ſua generatione ciaſcuno: le beſtie grande & le piccole & le beſtie de la terra ſecondo le ſpetie loro & fatto e.coſi. Fece idio le beſtie de la terra ſecondo la qualita loro & i iumenti & tutte le reptile de la terra nela generacione ſua. Ancora uide idio che era buono & diſſe. Facciamo luhomo a la imagine & a la ſimlitudīe noſtra & ſopraſtea apeſci delmare & ad gliuccelli del cielo uollatili & ad tutte le beſtie & di ciaſcuna creatura ad tutte le reptile ferucole che ſe muoueno nela terra. Et creo idio luhomo a la imagīe ſua & a la imagine didio creo lo maſchio & femina & benediſſe loro idio dicendo. Creſcete & multiplicate & rempieti laterra & ſopraſtate allei.& ſignorizate ipeſci dellacque & gliuccelli del cielo et tutte le coſe che anno anima le quale ſe muoue ſopra la terra. Diſſe ācora idio Ecco io ue o dato tutte le herbe producēte el ſeme ſopra laterra et tuttiquāti ilegni.anno inſi mediſimo ſemēte ciaſcuno de ſua generatiōe: accio che auoi ſiano eſcha: & atutti glianimali de la terra.& in ogni uccello del cielo & a tutte le coſe cheſſimuoueno ne la terra & ne le quali e anima uiuēte.accio chellabbiano de che uiuere et fatto e coſi. E uidde idio tutte quelle coſe le quale auea fatto cherano molto buone. E fatto e traluespro et la matina lo di ſeſto cioe lo Venere di:

. C . II .

ADumque Compiutiſono li cieli e laterra.& ogne loro adornamēto e compie idio lo di ſeptīo il ſuo lauorio. chegli auea fatto. E ditutto illauorio chegli auea fatto lodi ſeptimo ſi riposoe.et benediſſe lo die ſeptimo & ſacrificoe quello: percio che īquello die ſi ceſſoe datutto illauorio ſuo il quale creoe idio accio che ſi faceſſe.queſto fue il ſabbato: Queſte ſono le generationi del cielo & de la terra quādo create ſono: nel die nel quale fece lo ſegnore idio lo cielo & la terra & ogne coſa uerzitāte dil campo dināzi che naſceſſe de la terra & ogni herba de la regione ſua in nanzi che germinaſſe. Inuerita ancora nō auea il ſegnore idio piouuto ſopra la terra: & ancora non era luhomo il quale opperaſſe la terra.ma una fontana ſaliua & bagniaua tutte le coſe ſopra la faccia de la terra Dumq; formoe il ſegnore idio luhomo di fango di terra: & fue fatto & ſoffio idio ne la faccia ſua lo ſpirito de la uita e fatto e huomo in anima uiuente.lo ſignore idio auea piantato inuerita il paradiſo de la dilletanza dal cominciamento di prima: nel quale poſe luhomo chegli auea formato. Produſſe inuerita il ſignore idio: dela terra ogni legnio bello auedere & auſarlo ſoaue. ancora lo legnio de la uita nel mezzo del paradiſo. Et lo legnio de la ſapientia di bene & di male. Et uno fiume uenIua dalluogo de la dellectanza abagnare il paradiſo: il quale quindi ſi diuide in quatro capi. El nome diluno e phyſon.quegli equello che circuiſſe tutta laterra di eiulath: doue naſce loro. Equelloro de quella terra e optĩo. E qui ſi truoua Bdelium: & la pietra onichina. El nome del fiume ſecõdo ſi e Gyon. Eglie quello che circuiſce ogni terra di ethyoppia. Il nome dil fiume terzo e Tygris. che contra gli aſyri. Lo fiume quarto ſie Eufrates. Porto adumque il ſegnore idio luhomo e puoſe lui nel paradiſo della dellectanza: accio che quello operaſſe & cuſtodiſſe quello & comando alui dicendo. Adam dogni pomo dilignio del paradiſo manducha. Ma del pomo della ſcientia del bene & del male non manducharai tu. Che in ueritade ti dicho che qualumque di tu nauerai mangiato cioe di quello chioti uieto di mangiare dimorte morrai. Diſſe inuerita poi lo ſegnore idio none bene che lhuomo ſia ſolo. Faciamo adiutorio allui ſimiglianti a ſe. Formati adumque lo ſegniore idio tutti gli animali dela terra & tutti gli uolatiui del cielo gli meno idio dinãzi ad Adam accio che gli uedeſſe comegli chiamaſſe ogni coſa. Inuerita che chiamoe Adam de lanima uiuente: quelo el nome ſuo. E ſi appello Adam per ſoi nomi tutti gli animali & tuti gli uollatiui del cielo & tutte le beſtie della terra Adam non ſi truoua inuerita adiuto ſimille allui. Miſe adumq; lo ſegnore idio il ſomno in Adam Concio foſſe coſa che Adam dormiſſe. Et eſſendo adormentato idio tolſe una delle coſtole ſue & iui donde latraſſe rimpie de carne. Adumque hedificoe lo ſegnore idio della coſtola che gli auea tolta da Adam la femina & menolla ad Adam. E diſſe Adam queſta coſa aguale e oſſa delloſſa mia & carne dela carne mia. Queſta ſie chiamata Virago imꝑcio che dellhuomo e fatta. Per laquale coſa abandonera lhuomo lo ſuo padre & madre & accoſteraſſi alamoglie ſua ;& ſaranno dui ĩ una carne: Coſtoro ciaſchuno era gniudo: cioe Adam & lamoglie ſua & non ſe uergognauano:

C. III.

Ma el ſerpente el quale era piu caldo di tuti gli altri animali della terra li quali auea fatto il ſegniore idio: ſi ne uenne ala femina conoſcẽdola dipiu fragile natura che luhomo: e diſſili. Per che comãdo idio aduoi che uoi non mangiaſti dellegnio della ſapiẽcia dil bene e dil male: ma dogni altro pomo dellegnio del paradiſo ſia? al quale reſpuoſe la femina de fructi dellegni che ſono nel paradiſo uſiamo noi bene: ma del fructo dellegnio che e nel mezo del paradiſo: ci comando ad noi idio che noi none mãgieſſamo: & none tocheſſamo di quello accio che noi non moriamo. Diſſe ancora il ſerpẽte alla femina mai nõ morrai ne tu ne egli: ma ſabene idio che qualũque die uoi mangierete di quello pomo ſaprirãno gliocchi uoſtri et ſarete ſi come idii ſapiẽdo lo bene & lo male. Allora uidde la femĩa che buono foſſe lo legno aduſarlo & agli occhi bello & allaſpetto delecteuole. Et poi tolſe di quello fructo & mangione & diedene al marito ſuo Adam: lo quale lo mangioe & incontenente ſaperſoro gliocchi da mendue. E concioſiacoſa chegli ſi conoſſceſero eſſere gniudi amendue ſi tolſero le foglie del fico & feceno uoluppo inſieme. E concioſiacoſa chegli udiſſero la uoce del ſignore idio il quale uenne allora nel paradiſo allaurora. E dopo il meridie ſi naſcoſono Adam & la moglie ſua danãte alla faccia ſua cioe del ſignore. Idio ſi chiamoe Adam & diſſe doue ſei Adam. E Adam riſpuoſe adio la uoce tua nel paradiſo ho udito & timeti molto: concioſiacoſa che gniudo foſſe & ſi menaſcoſſi. E idio diſſe alui. Chi te a manifeſtato cheri gniudo: ſeno che dellegno delquale io tauea comãdato che tu non mangiaſſi mai del fructo chio tauea uiettato & tu nai mangiato. Riſpuoſe allora Adam inſignollomi la femina che tu mi deſti per mia compagnia & ella me diede del legno onde io ne mangiai. Diſſe allora il ſigniore alla femina. & tu ꝑ che faceſti queſta coſa? Et ella riſpuoſe & diſſe. Lo ſerpente minganoe ondio ne mangiai. Diſſe lo ſigniore idio allo ſerpẽte ꝑcio che tu ay fatta queſta coſa: malle decto ſi tu tra tutti gli animali: & le beſtie della terra. & ſopra lo pecto tuo anderai & la terra mãgierai tutti idi della uita tua & lenimiſta porro tra te & la femĩa & tra il ſieme tuo & ancora ella tatrittara lo capo tuo: & tu ĩſidierai lo calcagno ſuo. E poi diſſe inuerita a la femina Eua. io multiplicheroe le ſciagure tue & li cõcepimẽti tuoi in dolore ꝑturirai ĩfigliuoli: & ſotto la ſignoria de lhuomo ſarai & egli te ſignorizara. Poi diſſe ad Adam imꝑcio che tu udiſti a la uoce de la moglie tua & mãgiaſti del fructo dellegno del quale io tauea uietato & cõmandato che tu non ne mangaſti ſi ſarae maledetta la terra nel lauorio tuo: & ne le fatiche mãgerai di quella tutti idi de la uita tua: le ſpine & triboli germenera ad te & mangerai lerba de la terra: & nel ſudore del tuo uolto uſerai del pane tuo in ſino ad tanto che tu retornerai ne la terra: de la quale facto ſe. Impercio che di poluere ſe & in poluere retornerai. Poi chiamo Adam il nome de la moglie ſua Eua: Imꝑcio che madre foſſe di tutti uiuenti. Fece poi il ſignore idio ad Adam & a la ſua moglie gonelle di pelle: & ueſtio loro & diſſe. Ecco Adam fatto ſe quaſi come uno di noi ſapiente lo bene & lo male. Adumque acio che ꝑ aduentura non metta la mano ſua & pigli delligno de la uita & mangilo & uiua ſempremai. E dopo queſto il ſignore idio mando Adam & la moglie fuori dil paradiſo de la dellectanza: accio chegli adoperaſſe la terra de la qual era fatto. Et mando fuora Adam. & colloco dinanzi uno cherubin con uno coltello di fuoco ſpauenteuole a guardare la uia dellegno de la uita.

¶ .C. .IIII.

ADam ĩuerita ĩ cõtenẽte poi conobbe la ſua moglie Eua la quale cõciepete & parturi Kayno dicendo o poſſeduto lhuomo perdio. E poi ricõciepette Eua ſua moglie & parturi a Kayn uno fratello cioe Abello il quale fue paſtore di pecore: & Kayn lauoratore di terra. E dopo molti di dipo la lornatione quãdo Kayn offeriua deli frutti de la terra ĩ dono al ſignore idio. Et Abello ſi offeriua de gli fructi de gli primi geniti de le grege ſue & di piu graſſi chaueſſe. Onde il ſignore riguardo bene ad Abel & a gli doni ſuoi. Ma a Kayn & agli doni ſuoi nõ riguardoe. Adũq; dicio adirato fue Kayn fortemẽte & turbatoſi lo uolto ſuo A loquale diſſe lo ſignore. Per cbe ſe adirato: & per che ſe turba la faccia tua: uoglio che ſappi cbe ſe tu bene farai riceuerai bene: ma ſe tu farai male ſubito il tuo peccato ſera a mi manifeſto ma ſotto ti ſarra lo appetito tuo & ſignorigierai lui. Ma dopo queſto Kayn diſſe ad Abello ſuo fratello andiamo fuori. E conciosia coſa che foſſero nel campo el ſeleuo Kayno contra ad Abello ſuo fratello & ucciſelo per aſtio & ꝑ inuidia chauea chel ſignore guidardonaua meglio Abel che Kayn. Adũq; diſſe il ſignore a Kayn doue e Abello tuo fratello? Kayno riſpuoſe io nõ ſo. or ſono io guardiano del fratello mio? E il ſignore diſſe allui. or che ai tu fatto? la uoce del ſangue del fratello tuo chiamome di terra. Adumq; maledetto ſarae ſopra la terra la qnale apperſe la bocca ſua & riceuete lo ſangue ſuo cioe dil fratello tuo il quale tu ai morto de la tua mano. Ancora quando adoperarai la terra non ti darra atte i frutti ſuoi. Vagabile & fugibile ſarae ſopra la terra. Allora diſſe Kayn al ſignore. magiore e la iniquitade mia cha io perdonanza meriti. Eccho caccime oggi de la faccia de la terra: & da la faccia tua io mi naſchondiroe: & ſaro uagabile ſenza oꝑamento di niuno bene & fuggeuole ne la terra. Echiumque mi trouera mi uccidera. Diſſe a lui il ſignore mai non: che coſi ſe faccia. Ma chi uccidera ti ſepte cotanto ſara punito. E puoſe queſto ſigno lo ſignore a Kayn in generale accio che chiũq; lo trouaſſe lui non luciſiſſe. E partitoſe dopo queſto Kayn da la faccia del ſignore ſi abitaua ne la terra nel mondo molto dubioſo ne le parte orientali beden. Conoſcea ancora Kayn la moglie ſua la quale conciepette & parturi Enoch. & hediffico una citade & Chiamolla per nome del figliuolo ſuo Enoch. puoi Enoch generoe Yrad & Yrad generoe Mauiahel & Mauiahel generoe Matuſael. & Matuſael generoe Lamech: il quale tolſe due moglie chel luna ebbe nome Ada: & laltra ſella. Et generoe poi Ada Iahal il quale fue padre de gli babitãti ne le tende & di paſtori. El nome del ſuo fratello fue Iubal. il quale fue padre de cantanti la citara & lorgano. Sella laltra ſua moglie di Lamech generoe Tubalcain.il quale fu lauorente di martello & fue fabro in tutti gli lauorey de mettallo & del ferro.Ma la ſorella di Tubalcain iuerita ebbe nome Neeman.& diſſe Lamech alle due ſue moglie Ada & Sella.Vdite la uoce mia moglie di Lamech:& aſcoltate la parola mia:impercio chio o ucciſo lhuomo in la ferita mia & lo fanciullo in lo mio liuore cioe iniquita & ira. Ma il ſignore diſſe a Kayn che cui luccideſſe ouero egli chauea fatto il homicidio ſepte cotāto ſerebbe punito.Ma di Lamech inuerita ſara data ſepte uolte ſeptanta la uendetta.Cognobe ancora Adam la ſua moglie Eua:& conciepette & parturi uno figliuolo il quale chiamo ꝑlo ſuo nome Seth.dicendo lo ſignore idio puoſe ad mi dauere altro ſeme per Abel il quale kayn ucciſe.Poi ebbe Seth uno filiuolo il quale chiamo Henos. Queſto in comincio ad chiamare lo nome del ſignore. ¶.C V.

NEl di il quale creoe idio lhuomo ad imagine didio fece lui maſchio & la femina creoe & loro & benediſſe & chiamo loro Adā & dal di che furono creati uiuēdo poi anni C.xxx.generoe ad ſimilitudine ſua & ad imagine uno filgiuolo chiamando il nome ſuo Seth. Et poi chel ebbe generato Viuette Adam & fatti ſono iſuoi di octocento anni.Et poi ancora generoe figliuoli & figliuole. Et fatto e ogni tempo di Adam che uiuette anni Nouecento trenta & moritte Adam.Inuerita uiuette Seth ſuo figliuolo anni C V.& generoe Enos. Et uiuette Seth poi che generoe Henos octocento ſette anni.& generoe figliuoli & figliuole.Et compiti ſono tutti idi di Seth nouecento xii.anni & mori.Ma Enos uiuette nonanta anni.& generoe Caynam.Dopo il quale naſcimēto uiſſe.V cccxv.āni Et ī queſto tempo generoe figliuoli & figliuole.Et fatti & compiuti ſono tutti idi di Enos Vccccv.anni morio.Ma Caynam inuerita uiſſe lxx.anni & generoe Malalebel.E poi uiuette Caynā da poi che generoe Malalebel Vcccxl.āni.& ī queſto tēpo generoe figliuoli & figliuole & fatti ſono tutti idi di Caynam Vccccx.āni & morto e.Ma uiuette ancora Malalebel lxv. anni il quale generoe Iareth:& poi uiuette Malalebel poi che generoe Iareth.Vcccxxx.anni:generoe figliuoli & figliuole:& fatti ſono tutti idi de la ſua uita cioe di Malalehel.Vccclxxxxv. anni & morto e. E dopi coſtui uiuette Iareth Clxii.anni Et generoe Enoch & uiuette Iareth.Vccc.anni & generoe figliuoli & figliuole & fatti ſono & compiuti tutti idi de la uita di Iareth Vccccl xii anni & morto e. E dopo coſtui il ſuo figliuolo Enoch uiuette ſeſanta e x.āni & generoe Mathuſalē.Et ſequito Enoch la uia dei dio.Et uiuette dopo Enoch chegli generoe Mathuſalem ccc.anni.& generoe figliuoli & figliuole & fatti ſono tutti idi de Enoch ccclxv.āni & andoſſene con dio.Et nō ap̄ario poi piu īperzo che nel portoe il ſignore uiuo.Et uiuette Mathuſalem poi C lxxxvii.anni: & generoe Lamech:& uiuette Mathuſalē poi che generoe Lamech.Vcclxxxii.anni & generoe figliuoli & figliuole.E fatti ſono idi tutti di Mathuſalem. Vcccc lxviiii.anni & morto e.Et uiuette ancora Lamech C lxxxii anni:& generoe uno figliuolo & chiamo lo ſuo nome Noe.dicendo coſtui conſolera noi da lopre & da fatiche de le mani noſtre ne la terra che maladiſſe il ſignore.E poi che Lamech generoe Noe uiuette egli C lxxxxv.āni & generoe figliuoli & figliuole:& fatti ſono tutti idi di Lamech Vcclxxvii anni & morto e.Ma Noe eſſendo gia di cinquecento anni generoe.Sem. Cham:& Iafeth. ¶.C VI.

CConcioſia coſa che gli huomini cominzaſſero gia a moltiplicare ſopra la terra:& gli figliuoli ꝓcreaſſero uedeteno gli figliuoli didio le figliuole di lhuomini cherano belle tolſeleſi per moglie di tutte quelle che ſauea no ellecte & diſſe loro lo ſignore idio nō permanarra cio uuole dire non uiuera lo ſpirito mio nel lhuomo ſempre mai. Imꝑcio cheglie di carne & ſarrano idi ſuoi:cioe uuole dire nō uiuera di cxx.anni ad menomare letade. Et in queſti di gia igiganti erano ſopra la terra.E puoſcia che uenuti ſono i figliuoli didio alle figliuole di gli huomini: & quelli che le generono furono potenti al ſeculo e huomini famoſi. E uedẽdo idio che molti mali da gli huomini foſſero cioe ſi feceſſero ne la terra et tutti loro penſieri del cuore foſſero intenti al mal fare in ogni tempo. Allora ſepentio il ſignore chegli auea fatto lhuomo ne la terra & guardãte ad quello che douea uenire & toccato di dolore di cuore dentro diſſe. Io guaſtero lhuomo il qnale io creai de la faccia de la terra dalhuomo in ſino ad gli animali & a reptile & ferucole minute in ſino adgliucelli dil cielo io mi pento inuerita: chio feci loro Ma Noe ſi trouoe la gratia dinanzi dal ſignore cioe che egli ſcampi dal dilluuio ꝑche era huomo giuſto al mondo & a dio. Noe huomo giuſto & perfecto piu che ſopra la terra ſe trouaſſe ne le ſue generationi col ſignore chel ſeguita la uia di dio andoe & ſi generoe tre figliuoli cioe. Sem. Cham. & Iafeth. Ma peggiorando letade & corrompendoſe la terra innanzi al ſignore & ripiena diniquitade. Ecõcioſia coſa che idio uedeſſe la terra eſſere corropta & ogne carne auea corropta lauia ſua ſopra la terra che ſi partiano dal ben fare. El ſignore diſſe ad Noe la fine di tutta la carne uiene innanzi ad me. Perho che rimpiuta la terra di iniquitade & di peccati de la faccia loro. Ma io diſꝑgero loro con la terra. Diſſe il ſignore a Noe fatte una archa di legni piullati & la ſtanzia tua nel larcha farai & regolala di bytume dentro & di fuori cioe di pece & falla cuſi Di.ccc. cubiti la ſua longeza: la largeza ſia di.l. cubiti: & la altitudine di.xxx. cubiti & ſtarai nel larcha & farae nellarcha una feneſtra & in cubito uno cõſumerai la ſumitade ſua & luſcio dellarcha porrai dalato diſotto Il cenaculo & camere farai ĩ quellarcha. poi io aduccero lacque dil dilluuio ſopra la terra & occidero ogne carne. ne la quale e ſpirito di uita ſotto cielo & tute coſe ſono ĩſula terra fieno conſũate & ſi porroe il pacto mio teco & intrerai nellarcha tu & ifigliuoli tuoi & la moglie tua: & le mogli di figliuoli tuoi. Et di tutti gli animali di carne dogni generatione ne mitti dui nellarcha accio che uiuão techo dil maſchio & dilla femina. & togli qualita di gliuccelli ſecondo la generatione ſua & de le beſtie ne la generatione ſua: & dogni ferucola de la terra: ſecondo la genetatione ſua cioe due di tutti & intrino teco nellarcha & accio che poſſano uiuere. Togli adumque dogni coſa teco le quale manucare ſe poſſano & comporterale apreſſo teco & ſarrano coſi ad te come alloro per cibo

¶.C VII.

FEce adumque Noe ogne coſa la quale idio gli auea cõmandato: & allui diſſe il ſignore. Noe entra tu & ogne tua coſſa nellarcha perho che inuerita te uidi huomo giuſto innanzi nel bene fare cõme in queſta generatione Et di tutti gli animali mondi togli ſette & ſette maſchio & femina. Ma di gli anlmali non mondi cioe adire tutti gli animali che non rumigano due maſchio & due femina: & de uollatili & che non ano feſſi ipiedi. del cielo ſette & ſette: maſchio & femina accio che ſe ſalui il ſeme ſopra la faccia di tutta la terra. Et inuerita dopo i ſette di io piouero ſopra la terra di piouia picoloſa. xl. di &. xl. notti & guaſtero ogne ſubſtantia chio feci ſopra la terra. Fece adumque Noe ogni coſa chegli comando il ſignore & era di ſecento anni quando lacque del dilluuio cominciarono adãdare ſopra la terra. Et entroe Noe & la moglie: & li figliuoli & le mogli loro con loro nellarcha per caſon delacque del dilluuio: & gli animali mondi & nõ mondi et di gliucelli et dogne coſa che ſi muoueno ſopra la terra due et due uenuti ſono ad Noe nellarcha lo maſchio & la femina: ſi come auea comandato lo ſignore: & concioſia coſa che coſi fatto & trappaſaſſeno ſette di lacque dil dilluuio abondarono cioe cominciarono ſopra la terra. Lanno ſecento dellauita di Noe il meſe ſecondo a di xvii. del meſe rotte ſono ogne fonte dellabiſſo grande & le cattaracte del cielo ſono apperte & fatta e la pioua ſopra la terra per xl. di & notti nel articulo di quello di. Entroe Noe & Sem Cham & Iafeth ſuoi figliuoli: & moglie ſua: & quelle di figliuoli ſuoi collui nellarcha & con loro ogne animale ſecondo la generatiõe ſua.Et ogne coſa che ſe muoue ſopra la terra ne la generatiõe ſua & tutti gli uollatiui del cielo ſecondo la generatione ſua entrati ſono a Noe nellarcha due & due dogne carne ne la quale era ſpirito di uita.Et quelle entrate cioe uenute ſono a Noe nellarcha maſchio & femina dogni carne entroe ſi come auea allui comandato idio.Eſerro lui idio di fuori & fatto e lo dilluuio ſopra la terra.xl.di & xl.notti & multiplicarono ſi lacque & leuarono ſi larcha in alto di terra.Emarauiglioſamēte abondarono & rempierono ogni coſa di ſopra la terra.Et alpoſtuto larcha era portata ſopra lacque & lacque ſopra abõdarono troppo: ſopra la terra: & coperti ſono tutti imõti altiſſimi li quali ſono ſotto lo cielo: & xv.cubiti piu alta fue lacqua che imonti li quali auea coperti. Et conſumati ogne carne che ſi muouea ſopra la terra & uccelli & animali et beſtie et tutte le ferucole che uanno ſopra la tetra et tuti gli huomini & tutte quelle coſe ne le quali ſpirito di uita e ſopra la terra morti ſono & guaſto ogne ſubſtanza chera ſopra la terra dal lhuomo in ſino albeſtiame coſi iferucoli come gliucelli & romaſo e ſolo Noe et chi collui era nellarcha & tenero & durarono lacque ſopra la terra cento cenquanta di anzi che in cominzaſſero a menomare.

.C. VIII.

MA ricordandoſe lo ſignore idio di Noe & di tutti gli animali & beſtie cherano con lui nellarcha ſi menoe lo ſpirito ſopra la terra. Et incontinēte minuite ſono lacque & chiuſe ſono incontenente tutte le fonte dellabiſſo: & le cattaratte del cielo: & partite ſono le pioue dil cielo.Et retornate ſono lacque in loro ſtato.Dopo.xl.di andate et retornate: & ripoſoſi larcha lo meſe ſeptimo ad xxvii del ditto meſe ſopra monti darmenia.Ma lacque andauano & decreſceuano in ſino al decimo meſe.Et nel primo di del decimo meſe apparirono le ſumitadi de mõti.Comcio foſſe coſa che trappaſſati che fuſſero xl.di & notti de la pioua Noe aperſe la feneſtra dellarcha laquale auea fatta & ſi laſcioe il corbo. Il quale andoe & nõ tornoe ĩſino che lacque foſſero ſecche ſopra la terra.Ma Noe dopo coſtui mandoe la colomba accio chella uedeſſe ſe ancora ſi ceſſaſſero lacque di ſopra la faccia de la terra: la quale non trouando doue ſi ripoſſaſe a ſuoi piedi ritornoe allui nellarcha.Ma lacque erano ancora ſopra tutta la terra.Et Noe iſteſe la mano & pigliolla & rimiſella dentro nellarcha.Et poi aſpetto piu nanzi.vii.di.Et una altra uolta laſcioe la colomba andare fuori dellarcha.La quale ritornoe allui al ueſpro portante in becho uno ramo doliuo con li foglie uirente.Penſoe adumque Noe cherano ceſſate lacque ſopra la terra.Ma nõ dimeno ſindugio ſette altri di & rimandoe fuori la colomba laquale non torno piu allui.Adūq; lo Secēteſimo primo ãno: & lo primo meſe il primo di del meſe ſ̃minuite ſono lacque ſopra la terra Et aprendo Noe el tecto dellarcha guardoe & uidde chera aſciutta la ſuperficie de la terra nel meſe ſecondo di xxvii.ſiccata e la terra. Fauello idio a Noe dicendo gli eſci fuori dellarcha colla tua moglie & cottoi figliuoli & colle mogli di figliuoli tuoi.Et coneſſo teco tutti gli animali che ſono apreſſo te dogni carne: coſi ne gli uccelli come ne le beſtie & tutte le ferucole ſe moueno ſopra la terra & creſcite & moltiplicate ſopra la terra.Adumque uſcitone Noe & i ſuo figliuoli: la ſua moglie & le moglie di ſuo figliuoli con lui: et con lui ognaltra coſa chiue foſſe dellarcha uciſcirono ſopra la terra et uſiti che furono. Hedifficoe Noe uno altro altare a honore di dio et tolſe di tutti le pecore et ucelli mondi et fecene ſacrifitio a dio ſopra laltare & odorato il ſignore de odore di ſuauitade.E diſſe il ſignore a Noe non malidicero piu oltre la terra: per glihuomini.Inuerita il ſentimento el penſiero del cuore humano a male in chineuole ſono da la fanciulezza ſua.Adumque non percottero piu lhuomo anima uiuente ſi come io o fatto in tutti i di de la terra el ſeme elabiada uerno & eſtate fredo & caldo notte & di non ſi ripoſarono.

.C. VIIII.

POi benediſſe il ſignore Noe & i figliuoli ſuoi & diſſe loro. Creſcete et multiplicate et rempieti la terra. Et la paura uoſtra e il tremore uoſtro ſia ſopra tutti gli animali de la terra et ſopra ogne ucciello del cielo con tutte le altre coſe che ſe muoueno ne la terra et ogne peſcie del mare alle mani uoſtre dati ſono & ogne coſa che ſe muoue & uiue ſarae ad uoi in cibo: ſi come io prima o dato lerbe uirente al huomo in cibo: coſi uidono tutte queſte coſe prenominate. Excepto che non uoglio che manziate la carne con el ſangue. Ancora il ſangue de lanime uoſtre io domandaroe de la mano de tutte le beſtie & de le mane de lhuomo. De le mane del lhuomo & del ſuo fratello & domandaro lanima de lhuomo. Chiũque ſpargera lo ſangue humano ſarae ſparto lo ſangue ſuo pero che alla imagine di dio e fatto lhuomo. Ma creſcete & moltiplicate & andate ſopra la terra & rempiete lei. Ancora diſſe lo ſignore a Noe & a ſuoi figliuoli queſte coſe. Ecco io fermaroe lo pacto mio con uoi & col ſeme uoſtro dopo uoi ad ogni anima uiuente la quale e cum uoi coſi ne gliucelli come ne le beſtie & animali de la terra. Et ad tute quelle che uennero dellarcha. Statuiro lo pacto mio con eſſo uoi chio nõ occidero piu ogne carne collacque dil dilluuio. E non ſarra da qui innanzi piu dilluuio diſcipante la terra. Et diſſe il ſignore queſto e lo ſegnio del pacto chio e tra me & uoi & ogni anima uiuente la quale con uoi & alle ſuoi generationi in ſempiterno. Larco mio porroe ne nuuoli: il quale ſarae ſegniale del pacto tra me & uoi. E quando mouero il cielo con nuuoli larco mio apparira ne nuuoli. & ricordirome dil pacto mio con uoi & con ogne anima uiuente: la quale porta carne. Et nõ ſaranno piu lacque dil dilluuio & aguaſtare tutta la carne. Et ſarra larco mio ne nuuoli & uedrollo & ricorderome dil pacto ſempiterno. Il quale pacto e intra idio & intra ogne anima uiuiente & ad tutta la carne: la quale e ſopra la terra. Et ſi diſſe il ſignore a Noe Queſto ſarae il ſegno del pacto il quale io e ordinato intra me & ogne carne ſopra la trrra. Ma i figliuoli di Noe i quali uennero de larcha erano cioe. Sem. Cham & Iafeth. Inuerita Cham e gli e padre di Canaan. Queſti ſono tre figliuoli di Noe. E di coſtoro ſpartito e ogni generatione humana ſopra la terra. Incomincio adunque Noe huomo di campo adoperare la terra & ſi piantoe la uigna. E fatto il uino beuello & inebriato e & gniudo e ne la caſa ſua. La quale coſa quãdo Cham il uidde cioe la uergognia del ſuo padre eſſere gnuda ſillo adnuntio a duo ſuoi fratelli. di fuori cioe Sem & Iaſeth. Ma queſti dui lo panno ſi puoſero ſopra gli omeri loro. Et uolgendoſi adietro coperſero la coglia dil ſuo padre e le fazze loro erano riuolte arietro & le uergogne del padre non uiddero. Ma iſuigliadoſe Noe dal uino. Cõcio ſiacoſa che gli ſappeſſe quello che gli auea fatto lo figliuolo ſuo minore Cham: diſſe. Maledetto chanaan puto: & ſara ſeruo de gli ſerui a li ſuoi frategli. Diſſe ancora benedetto ſia il ſignore idio di Sem: ſia ſuo ſeruo chanaan: dillati idio Iafeth: & habiti ne tabernaculi di Sem & ſia chanaan ſeruo ſuo. E detto queſto Noe contra i ſuoi figliuoli ſi uiuette dopo il dilluuio. cccl. anni. Et adimpiuti ſono tutti i di ſui Vccccl. anni & morto e Noe.

C. X.

DA Sem Cham & Iafeth ſono la generatiõe di Noe. Dopo il dilluuio nati ſono a loro molti figliuoli. I figliuoli di Iafeth nacquero queſti. Gomer. Magog. Madai. Ianai & Tubal & Moſoch & Iras. Ma i figliuoli di Gomer ſono queſti. Aſſener. Erifact & Togorma. Ma i figliuoli di Ianan ſono queſti. Elyſa & Tharſis Cethim & Dodanim. E da coſtoro ſi comĩcio a diuidere linſule dellegente ciaſcuna per ſua regione. Ciaſcuno la lengua ſua: & le famiglie ne le nattioni loro. I figliuoli di Cham ſono queſti cioe. Chus. Meſraim & Futh et Chanaan. I figliuoli di Chus ſono queſti cioe Sabba. Heiula et Sabatha & Regma & Sabathaca. I figliuoli di Regma ſono queſti cioe. Sabba & Dadan. Ma alla fine Chus generoe. Nemroth. Queſto ĩcomincio eſſere potẽte nela terra & ſi era molto robuſto caccitatore innanzi al ſignore. Et da coſtui uſſi in puerbio. Queſto e quaſi Nemroth robuſto cacciatore innanzi al ſiguore. E fue certo il principio de lo regno ſuo Babylon & Arath & Archad & Chalanne ne la terra di ſennar. De la quale terra uſcito ne Aſſur il quale hedificoe Niniuen & le piaze de la citade & Chale Reſē etiā hedifico fra Niniue & Chale. & queſta e cittade grande. Meſraym generoe Ludin & Anamin Elaabin & Neptuim & Phetruſim & Echeſluim: di quali ſono uſciti iphiliſtei & capturi. Ma chanaan generoe Sidonem ſuo primogenito: el popolo Etheo & Lebuſeo: Amorreo & gregeſeo: Eueo & Aracheo: Sineo & Aradio: Samaritheo & Amatheo. Epercoſtoro diſſeminato ſono li popoli di Cananey. Et fatti ſono itermini Chanaam uignendo da Sidone Geraram inſino a Gazan tanto che intri in Sodōma & Gomorra & Adaman & Seboim īſino aleſa. Queſti ſono figliuoli di Cham ne deſcendette lengue & generationi: & terre & genti loro. Ma de Sem nacquero ipadri di tutti i figliuoli di Heber. I figliuoli di Sem ſono. Helam & Aſſur & Arphaſath & Luth & Aram. I figliuoli di Aram Hus & Vl & Gether & Mes. Ma Arphaſath genroe Sale dil quale nato e Heber. Al quale Heber nati ſono dui figliuoli: di quali luno ebbe nome Phaleg. Impcio che ne di e ſuoi diuiſa fue la terra: & il nome dil fratello ſuo Iectan: il quale Iectan generoe Helmoda e Saleph & Aſarmoth Iare & Adhuyam Vzal Deda Ebal & Abimahel Saba e Ophir Euila & Ioab. Tutti queſti figliuoli di Iectan. Et habitarono per loro habitatione da meſſa inſino a Sephar monte orientale. Queſti ſono figliuoli di Sem ſecondo idiſcendenti & lingue & regione dellegenti che dilloro nacquero. Queſte ſono le fameglie di Noe apreſſo i popoli & nationi ſuoi. Et da coſtoro diuiſe ſono legente in terra. Doppo il dilluuio

¶.C. XI.

DA poi ueramente il dilluuio ſiera la terra duno labro & di quelle medeſime parole. E concioſia coſa che faceſſero proceſſo daloriente trouarono uno campo ne la terra di Sēnaar nelquale luogo habitarono. Onde diſſe uno al proſimo ſuo. Venite & facciamo dimatthōi & cacciali nel fuocho & ſi ebeno imatthoni per ſaſſi & bitume per cemento & diſſe ueniti & facciamoſi una citta & una torre la ſumita dellaquale trapaſſi lo cielo & celebraremo lo nome noſtro inanziche noi ſiamo diuiſi per tutte le terre. Et uenne lo ſignore accio che uedeſſe la citta & la torre la quale hedifficaueno i figliuoli de Adam. E diſſe ecco uno e il popolo & uno e il parlare ad tutti. Et ſi cominciarono affare queſta coſa & non ſi partono da i penſieri loro infino ad tanto che quello lauorio compiono. Venite dumque andiamo & confondiamo quiui le lengue loro accio che non Oda ciaſcūo la uoce del proſimo ſuo. Et coſi diuiſe il ſignore loro di quello luogo in tutte le terre: & ſi ceſſaro de hedifficare la citta. E percio e chiamato il nome ſuo Babyhel ī pcio che quie fu confuſo lo labro per iſuiare lo linguaggio di tutta la terra. Equindi diſperſe loro il ſignore ſopra la faccia di tutte le regioni per tutto il mondo. Queſte ſono le generatione di Sem. Sem era di cento anni quādo genero Arphaxad duo anni dopo il dilluuio. Et uiuette Sem poi che generoe Arphaxad cinquecento anni & generoe figliuoli & figliuole. Et uiuette poi Arphaxad xxxv. āni & generoe Sale Et uiuette Arphaxad poi che generoe Sale. cccciii. anni: & genero figliuoli & figliuole. Sale ueramente uiuette xxx. anni & genero Heber. Et uiuette Sale poi che genero Heber. cccciii. anni & genero figliuoli & figliuole. Et queſto Heber uiuette. xxxiii anni et generoe Phaleg. E uiuette Heber poſcia che generoe Phaleg. ccccxxx. anni & generoe figliuoli & filgliuole. Et uiuette Phaleg xxx. anni & generoe Reu. Et ſi uiuette Phaleg poi che geenroe Reu ccviiii. anni & generoe figliuoli & figliuole. Et uiuette Reu xxxii. anni & genero Sarug. E uiuette Reu poi che genero Sarug ducento vii. anni: & generoe in queſto tempo figliuoli et figliuole. Et uiuette Sarug. xxx. āni: et genero Naccor Et uiuette Sarug poi che genero Naccor cc. āni et genero figliuoli et figliuole. Et uiuette Naccor xxviiii. anni et generoe Thare. Euiuette Naccor poi che generò Thare c ix. anni: et genero figliuoli et figliuole. Et uiuette Thare. lxx. anni et generoe Abraham et Naccor et Aram. Qui contaremo la generatione de Thare. Thare generoe Abraham et Naccor et Aram queſto Aram generoe. Loth. morto e Aram inanzi che Thare ſuo padre ne la terra medeſima doue naqꝫ cioe in hur di caldey. Dopo queſto Abraham et Naccor menarono moglie lo nome de la moglie di Abraham Sarai. lo nome de la moglie di Naccor Melcha figliuola Daram padre de Melche et de Ieſe. Ma īuerita Sarai moglie di Abraham era ſterile cioe che non potea menare figliuoli et nō auea figliuoli. Adumqꝫ tolſe Thare Abraham ſuo figliuolo et Loth figliuolo di Aram figliuolo di ſuo figliuolo: et Sarai ſua nuora moglie di Abraham ſuo figliuolo et meno loro de hur di caldey accio chegli andaſſe ne la terra di chanaan et uénero inſino ad Aram citta et habitarono quiui et compiuti et ſtati quiui fatti ſono idi de Thare padre di Abraham et di Naccor et di Aaram ccv. anni et morio in Aram citta.

¶ .C. XII.

DIſſe idio da poi la morte di Thare ad Abrahā partiti de la terra tua et dal parentade tuo de la caſa del padre tuo et uieni ne la terra chio te moſtriro & farote in grande gente & benedirotte et magnificaro lo nome tuo: et ſarai bendetto et benediciro chi te benedicarano: et malediceró colloro che te maledicerano. Et ancora in te ſarano benedette le cognationi de la terra. Et fauellato allui il ſignore ſiparti Abraham: ſicome gli comando il ſignore idio et con lui ando loth. Et era allora Abraham di Lxxv. anni quando ſi parti da Aram: et con ſeco ſe menoe Saray ſua moglie: et Lotho il figliuolo del fratello ſuo et ogne ſubſtanza chel poſſideua et le anime et perſone chegli aueuano fatte in Aram. Et partiti ſono tutti per andare ne la terra di Chanaan. Et quando Abraham gionſe ī quella terra ſilla trappaſſarono ſino alluogho di Sicchem inſino al conualle alluminata: et lo chananeo allora era ne la terra. Poi dopo queſto appario il ſignore idio ad Abraham & diſſiglie al ſeme tuo io daroe queſta terra. Ma udito queſto Abraham hedificoe quiui uno altare al ſignore il quale gliera aparito & chiamo il nome ſuo & quindi partendoſi & trapaſſante al monte il quale era contra loriente Betel teſe quiui il ſuo tabernacolo el quale dalloccidente auea Bethel: & dalloriente hay. Et ancora hedificoe qui laltare al ſignore et chiamo quiui il nome ſuo. Poi Abraham trappaſo quiui & ando oltre al meridiano. Et feceſe grande fame ne la terra. Et andoe Abraham in egypto accio che pelligrinaſſe quiui. Ma ne la terra ſoprabundaua la fame. E quando Abraham fu preſſo per entrare in egypto ſi diſſe alla ſua moglie Io conoſco che tu ſe bella femina & chi te uederae de la terra degypto ſi dirāno quella e moglie di Abraham: onde me occiderano & te reſeruerano. Di adumque te prego che tu ſie mia ſorella accio che bene ſia adme ꝑ te: & uiua lanima mia ꝑ la gratia tua. E quando coſi intratto foe Abraham in egypto uideano quelli di egypto la femina chera molto bella nonciorlo iprincipi a farane & laudola inanzi allui: & tolta & menata e la femina ne la caſa di pharaone: & ad Abraham benefecero per lei. Et auea Abraham pecore & boi aſini & ſerui & famigli et camelli. Et tormento lo ſignore Pharaone con grandiſſime piaghe: & la caſa ſua per Sarai moglie di Abraham Et chiamo Pharaone Abraham: & diſſiglie. Che e queſto che tu mai fatto? Per che non diceſti chella foſſe tua moglie? Per quale cagione diceſti chella era tua ſorella? accio chio la tolleſſe ꝑ moglie aguale. Adumque ecco la moglie tua tuola & ua oue uuoli. Comando Pharaone che huomini foſſero con Abraham in compania & menaſſero lui & la moglie ſua & tutte quelle coſe chegli auea doue uoleſſe.

¶ .C. XIII.

PArtiſſe adumque Abraham degypto egli & la moglie ſua & ogne coſa chegli auea & lotho alla parte auſtrale con lui. Era inuerita molto riccho in poſſeſſione argento & oro. Et tornatoſi per quello luoco per lo quale era uenuto al meridie intra Betel per fine alluogo del tabernacolo che gli auea fatto prima & chiamoe quiui lo nome dil ſignore. Ma Loth il quale era con Abram auea gregie de pecore & armenta & tabernacoli & non potea tenere loro la terra cheglino habitaſſero in ſieme. Et era inuerita la ſubſtanzia loro molta: & non poteano habitare in ſeme: onde fatta e zuffa tra i paſtori de le greggie di Abram & di Loth. In quello medeſimo tempo lo cananeo & ferezeo habitauano in quella terra. Diſſe adumq; Abram a Loth. Io ta domando che non ſia lite tra te & me & intra paſtori mei & intra i paſtori tuoi che fratelli noi ſiamo. Ecco tutta la terra inanzi ad te. E io te prego che tu ti parti da me. Se tu andarae dalla mano mancha & io dalla dritta terro. Se tu ti ſceglierai dalla dritta & io terro dalla mancha. Et leuati dumqua Lotho gli occhii uidde ogne regione in torno al giordano il quale le bagnaua inanzi che ſouertiſſe il ſignore Sodoma & Gomorra ſi come paradiſo del ſignore. E ſi come quelli de egypto uegnente in ſegor. Et eleſſe a ſe Lotho la regione in torno al giordano: & partiſſe dalloriente: & diuiſero ciaſcuno dal ſuo fratello. Abram habitoe ne la terra de chanaan: Loth ſtette ne le terre le quale erano ĩ torno al giordano: & habitoe poi in Sodoma. Inuerita gli huomini di Sodoma erano peſſimi & erano peccatori. dinanzi al ſignore troppo. Et diſſe il ſignore ad Abram poſcia che ſe parti Loth dal lui. Lieua gli occhii tuoi & poni mēte alluogo doue hora ſei dal aquillone & ad meridie & alloriente & alloccidēte ogne terra la quale puoi tu uedere ad te daro & al ſeme tuo per ſempre. Et farro lo ſeme tuo ſi come la poluere di la terra ſe alcuno puoteſſe anumerare la poluere il ſeme tuo potra anumerare. Leua ſu: & ua ſopra la terra in longhezza & in larghezza ſua: Imꝑcio chio ti daro quella. Mouenteſi adũq; Abrã lo tabernacolo ſuo uenne & habito appo conualle manbre la qual e in Ebron. Et hedifico qui laltare al ſignore.

¶.C XIIII.

PAtto e inuerita in quello tempo che lo Re Amraphel Re di Sēnaar & Arioth Re di ponti & Chodorlaomor re deglielamiti & Thedal re dellegenti cominciaſſoro bataglia contra Bara re de Sodoma: & contra Berſa re di Gomorra & contra Senaab re di Adama & contra Sember re de Seboim & contra re di Bale: la quale e Segor. Tutti quanti queſti re ſi ragunarono ne la ualle ſilueſtre: la quale aguale e mare ſalſo. Duodeſe anni ſeruirono. Chodorlaomor. Et lo xvi. anno ſi partirono dalui. Adumque lãno xiiii. uenne Chodorlaomor: & I re che erano collui: & percoſſero Rafayn in Aſtaroth & carnayn: & zuzin con loro: & ãcora Sabe Chariataim: & coreos ne monti Seyr inſino a campi di Phana il quale e in ſolitudine. Et tornoſſene & uennero alla fõte de Meſphat: la quale e Cades: & ꝑcoſſero ogne regione di gliamalechiti: & degliamorrei: iquali habitauano in Aſaſonthamar Euenuti ſono i Re di Sodoma & di gomorra: & lo re de Adama: & lo re di Soboim Et ancora lo re de Bale lo quale e in Segor. Et dirizarono la ſchiera contra colloro ne la ualle ſilueſtre cioe contra Chodorlaomor re deglielamiti: & Thedar re de le genti: & Amraphel re di Sēnaar: & Arioth re de ponti quatro re contra cinque. Et la ualle ſilueſtre auea molti pozzi di bitume. Coſi adumque lo re di Sodoma & di Gomorra le reni uolſero & furono abatuti quiui. Et colloro che remanſero fugirono al monte. Et inuerita tolſeno ogne ſubſtanzia di quelli de Sodoma & di Gomorra & tutte quelle coſe che ad cibo ſapertiene & andaronſene. Et anco tolſeno Loth e la ſubſtanzia ſua & lo figliuolo dil fratello di Abram: il quale habitaua in Sodoma Et ecco uno di colloro cherano campati nunciolo ad Abram hebreo: il quale habitaua in conualle manbre de Amoreo fratello di Eſchol et fratello di Aner. Coſtoro inuerita aueano fatto pacto con Abram. La quale coſa ebbe udito Abram chera preſſo Loth ſuo frattello anumero de gli pedani che gli auea ſerui. cccxviii. ꝑ ſeguito loro inſino Adam: et diuiſi i compagni et aſſalie loro di notte: et furono ꝑcoſſi

&per ſeguitogli inſino a obba: la quale e īſino ala ſiniſtra di damaſco. Et rimenoe ogni ſubſtanzia ſua ſuo fratello: & le femine & lo popolo. Et ritornato e lo re di Sodoma contra lui poſcia che fu tornato da la cede di Chodorlaomor: & dai re che con lui erano ne la ualle di ſauhe: la quale e ualle de re. Et inuerita Melchiſedech Re di Salem proferēte pane & uino era ſacerdote didio altiſſimo benediſſe lui & diſſe Benedetto Abram dadio excelſo il quale creo lo cielo & la terra. Et benedetto idio altiſſimo il quale deffendēdote glinimici tuoi ne le mani tue dati ſono: & diede alui le decime dogni coſa. Et diſſe inuerita lo re de Sodoma ad Abram dami lanime tue laltre coſe togli perti: il quale glidiſſe: io leuo la mano mia al ſignore altiſſimo poſſeſſore dil cielo & di la terra che dal filo ſubtegminis: cioe de la cominciare de la camiſcia inſino alla coregia de la calza non ti torro niuna coſa che ſia tua. Accio che tu non dicha io Aricchi Abram: trattone quelle coſe che mangiano igiouani. Eparte diglihuomini che uenero meco: Aner Eſchol & Manbre queſti tolſero la ꝑte loro.

¶C. XV.

QVeſte coſe coſi trapaſſate fatta e la parola del ſignore ad Abram per uiſione dicente. Non temere Abram io deffenſore tuo ſono: & la merce tua grande e & aſſai: diſſe Abram Signore idio che me darai tu? Io andaro ſāza figliuoli & lo figliuolo de loꝓcuradore de la mia caſa queſti e Damaſcus Eliezer. Et adgiunſe Abrā et diſſe. Ma ad me non hai dato ſeme. Et ecco colui chio o per ſeruo herede mio ſara. Et in contenente la parola del ſegnore fata e allui dicēte. Queſto non ſara tuo herede: ma collui che uſcira del uentre tuo egli hauera la heredita: & meno lui fuori et diſſe allui. Reguarda lo cielo & anumera le ſtelle ſe tu poi. Et diſſiglie coſi ſara lo ſeme tuo. Et credette Abram adio et reputato e allui agiuſticia: et diſſiglie. Io ſignore il quale mēai te de Hur Caldeoꝝ la terra de caldei accio chio te deſſe queſta terra: accio che tu la poſſediſſi: Ma quegli diſſe ſignore idio. Onde poſſo io ſapere chio la debbo poſſedere. Et riſpondette il ſignore diſſe Togli per mi una uacca di tre anni: et una capra de tre anni: et uno montone de tre āni: et una tortore: et una colōba: il quale tollēte tutte queſte coſe diuiſele per mezo: et ciaſcuna parte puoſe contra ſe dallato dentro: riuolgi luna contra laltra & gli uccelli nō diuiſe. Et uennero gliuccelli ſopra queſte coſe morte: le quali ſcacciaua Abram. Econcioſiacoſa chel ſole tramontaſſe el ſomno uenne ſopra Abram et uno horrore grande et tenebroſo laſſalio. Et ditto fu al lui facioti aſapere che tu ſaperai chel ſeme tuo che dee uenire ſia eſſer peregrino nella terra non ſua et ſottometterano iſerui tuoi & tormentaranolli .cccc. anni: ma inꝑtāto la gente che debbono ſeruire io la giudechiro. Et dopo queſte coſe ſi partiranno cioe il ſeme tuo cioe con grande ſubſtancia: ma tu anderai apadri tuoi inpace ſepolto in buona uechieza. Ma nella quarta generacione ritorneranno qua: ne ancora in uerita compiute ſono le inquitadi degliamorei inſino ad queſto tempo. Et quando il ſole era tramontato fatta e una obſcurita tenebroſa et apparri uno adunato Lochibanus fumo fumāte et lampa di fuoco trapaſſante introquelle diuiſione. In quello die patoui lo ſignore con Abram pacto dicente. Al ſeme tuo daro queſta terra dal fiume degipto inſino al fiume grande Eufrates Cynei E Cenecei et Cedmonei: et Ethei: et pherezei Rafaym anchora et Amorrei et Cananei et Gergeſei: E Iebuſei.

¶C. XVI.

ADūq; Sarrai moglie Dabram non auea generato figliuoli: ma auea una ācilla de egypto lo nome Agar. Diſſe al marito ſuo Sarra. Ecco che mae conchiuſa lo ſegnore accio chio non partoriſcha. Va alla fante mia et forſi per aduentura ricciuero figliuoli di quella. Econciaſiacoſa che eſſo aconſentiſſe eſſendo pregato tolſe Agar de egypto ſua ancilla dopo x. anni. che cominciarono ad habitare in terra Chanaam & diede collei in moglie al ſuo marito il quale ando allei: ma quella uedente ſe eſſere grauida diſprezo la madonna ſua.

E diſſe Sarai ad Abram. Maluagiamente fa cōtra de mi: lācilla mia odato nel ſinno tuo: la quale uedente chelle grauida: mae adiſpecto Guidichi lo ſegnore tra te & me Alaquale reſpondente Abram diſſe. Ecco lancilla tua e nella mano tua et fa di lei quello che ati piace eſſendo adumque moleſta Agar da Sarra Agar per paura ſe fuggi. E conciosiacoſa che langelo del ſignore latrouaſſe apreſſo una fonte dacqua ſola la quale e ne la uia da Sur nel diſerto: diſſe a lei. Agar ancilla di Sara donde uieni ouero doue uai: la quale riſpuoſe dal la faccia di Saray ſignora mia io fuggo. E diſſigli allei langiolo di dio ritorna ala caſa ſua e ala tua ſignora & humiliati ſotto la mano ſua. Et una altra uolta diſſe multiplicante moltiplichero lo ſeme tuo: & nō ſi annomerera per la moltitudine de qui innanzi. Ecco diſſe tu hai conciputo & pturira uno figliulo: & chiamarai lo nome ſuo Iſmael. Impercio che udi lo ſignore laflictione tua. Et queſto ſarae fiero huomo & le mani ſue contra tutti & le mani di tutti cōtra lui & de la regione di tutti fratelli ſuoi comporra tabernacoli. Et chiamo Agar lo nome di l ſignore il quale fauellaua allei: tu idio che hai ueduto me. Diſſe ancora. Certa mente qui uidi le coſe ſeerete di colui che uede mi. E percio e appellato quello pozzo: pozzo dellouiuente e dellouidente & che intra Cades & Barad. Et partorio Agar ad Abrā uno figliulo il quale chiamo lo nome ſuo Iſmael: dottanta ſei anni era quando gli partori Agar Iſmael.

¶.C XVII.

POſcia in uerita quando Abram di .lxxxviiii. anni comincio ad eſſere appario alui lo ſignore & diſſe ad lui. Io idio omnipotente ſaro teco & perho ua meco & ſie perfecto: & porro lo pacto mio intra me & te & moltiplicherotte troppo grandemente. Gittoſſi Abram inchineuolmente ne la faccia ſua & diſſe allui il ſignore. Io ſon & fermo il pacto mio teco & ſarai padre di molte genti: & piu oltre non ſarae chiamato lo nome tuo Abram ma ſarai chiamato Abraam: Impercio che padre di molti genti o ordinato te & farotti creſcere grandemēte & porro te in gente: & re de te uſciranno & ſtatuiro lo pacto mio intra me & te & ītra lo ſeme tuo dopo te ne le generationi loro in pacto ſempiterno accio chio ſia idio tuo & del ſeme tuo dopo te. Et al ſeme tuo daro la terrra de la perigrinatiōe tua tuta la terra di Chanaan in poſſeſſione eternale & ſaro lo loro idio. E diſſe unaltra uolta uolta idio ad Abraam. Et tu adumque obſerua lo pacto mio: & lo ſeme tuo dopo te ne le generatiōi loro. Queſto e lo pacto che obſeruereti tra me & uoi. Ogni maſchio circonciderete la carne del proputio uoſtro: accio che ſia inſegno de pacto intra me & uoi. Il fanciuollo dotto die ſia circumziſo intra uoi ogni maſchio ne le generationi uoſtre: coſi quello ſeruo che nato e nutrito in caſa uoſtra: come quello e comparato di fuori ſia circumciſo. E qualūque nō ſara de la ſchiatta uoſtra: ſarae lo pacto mio ne la carne uoſtra. Sera ancora el pacto mio ne la carne uoſtra in pacto eterno Lo maſchio de lo quale la carne del preputio nō ſera circūciſa ſie guaſta quellaīma del populo ſuo Impcio chel pacto mio non e ſtato obſeruato. E diſſe lo ſignore ad Abraam. Saray tua moglie no la chiamare Saray: ma Sarra: e io la benedicero & di quella ti daro uno figliuolo: lo quale io benediceroe. Et ſara ſopra multe nationi: & re de populi naſceranno di lui. E gittoſſi Abraam inchineuole ne la faccia ſua & riſe dicente nel ſuo cuore. O penſi che del lhuomo di cento anni naſceſſe lo figliuolo & Sarra di lxxxx. anīi partoriſca. E diſſe al ſignore: dio lo uoleſſe che Iſmael uiua innāzi ad te. Et dio diſſe ad Abraam. Sarra tua moglie partorira a te uno figliuolo: & chiamarai lo nome ſuo Iſaac & ordinero lo pacto mio al lui in pacto ſempiterno & al ſeme ſuo dopo lui. Et ſopra Iſmael in uerita to exaudito & chio benedicero lui & accreſcero & moltiplichero lui molto. Duodici duchi generera: & faroe lui uenire in gēte grande. Ma il pacto mio ordinaroe ad Iſaac il quale ti parturira Sarra ī queſto tempo uno altro anno. E conciosia coſa che finita foſſe la parola del parlante collui partiſſi idio da Abraam. E porto Abraam Iſmael ſuo figliuolo e tutti iſerui nati in caſa ſua & tutti quelli aue comparato & tutti colloro che ſtauano ne la caſa ſua:& circumciſe la carne del preputio loro incōtenente in quello die ſi come gliauea comandato il ſignore. Abraam di lxxxxviiii. anni era quādo circumciſſe la carne del preputio ſuo & Iſmael ſuo figliuolo xiii. hauia compiuti nel tempo dela circumciſione. Quello di mediſimo circumciſo e Abraam & Iſmael ſuo figliuolo & tutti gli huomini dequella caſa coſi inuerſo iſerui nati in caſa come i comparati & gli altri di altra gente parimente circumciſono.

¶.C. XVIII.

Appari ancora il ſignore allui in conualle Manbre ſedente ne luſcio del tabernacolo in quello feruore del di. Econcioſiacoſa che gli leuaſſe gli occhi ſuoi apparirono tre huomini ſtanti preſſo allui iquali quando gli uidde corſe incontro alloro daluſcio del tabernacolo:& adoro ī terra. Et diſſe ſignore ſioe toruata gratia innanzi agliuocchii tuoi non paſſare lo ſeruo tuo Ma io arecchero uno pocho dacqua & ſieno lauati ipiedi uoſtri:& ripoſſateue ſotto lalbore:& porro la fetta del pane & conforteraſſe lo cuore uoſtro. Poſcia andarette allauia uoſtra per queſta caſione inuerita ſiete uenuti a me ſeruo uoſtro. Iquali diſſero. Fa quello che tuae detto. Andoe infretta Abraam nel tabernacolo a Sarra & diſſe aparechia tre miſure difiore di farina & ītridila & fa li pani ſotto la cenere: & egliandoe allarmēto & tolſe quinde uno uitello teneriſſīo & optimo & diello al fanciullo. Il quale ſa fretto & coſſello & arechoe butiro & lacte: & lo uitello che auea cocto & puoſelo nanzi accolloro. Et egli inuerita ſteua apreſſo loro ſotto lalbore. E quando ebbero mangiato diſſero allui doue Sarra tua moglie?& egli riſpuoſe ecco nel tabernacolo & el qnale diſſe io retornante uerro ad te in queſto tempo lauita a compagneuole & auera lo figliuolo Sarra tua moglie. La quale coſa udito Sarra riſe dopo luſcio del tabernacolo. Et erano admendui uecchii di piena & prouetta etade & era Sarra ſterile & fecerſi beffe Sarra chella foſſe facta femina apta a far figliuoli la quale riſe dinaſcoſſo dicente poſcia chio ſono uecchia & lo ſignore mio uecchio & daro io opera aſimele dellettanza. Et diſſe lo ſignore ad Abraam:per che riſe Sarra tua moglie dicente:or debbo io che ſono uecchia partorire? Oe adio alcuna coſa difficile? Apreſſo queſto ordinamento ritornero ad te in queſto mediſimo tempo la uita acompagnanteſe & auera Sarra uno figliuolo. E nego Sarra dicente. Non riſi ſpauentata di paura. Ma il ſignore diſſe none coſi. Ma tu rideſti. Quando ſi leuarono di quiui lhuomini ſiderizarono gliocchii a Sodoma:& Abraam in ſemimente andaua menante loro. Et diſſe il ſignore:io nō potro cellare ad Abraam quelle coſe chio debbo fare. Conciōſacoſa che debba eſſere in grande gente & roboſtiſſima & ad benedicere ſi debeno in lui ogni nationi di terra. Io ſo inuerita ehe gli comandera a figliuoli ſuoi & alla caſa ſua dopo ſe chegli obſeruano la uia del ſignore:& facciano giuſticia & giudicio accio che aduca lo ſignore. Per caſione di Abraam tutte quelle coſe cheglia detto allui. E diſſe lo ſignore ad Abraam lo clamore de Sodoma & di Gomorra multiplicato e:& il peccato loro e aggreuato troppo. Io uandaro & uedero ſelgrido & lo rumore che ui uenne ad me collopre labbiano meſſo in effetto. O egli none coſi accio chio lo ſappia. Et partēdoſi quindi andarono a Sodoma. Ma Abraam ancora ſtaua innanzi al ſignore & approſſimante diſſe. O perderaitu lo giuſto col maluagio? Se ſaranno cenquanta giuſti nella citta perirano in ſieme? Et non perdonera ad quello luogo per cenquanta giuſti ſiue fieno inquello? Partaſi datti che tu non facci queſta coſa & occida lo giuſto col maluagio. E ſia fatto lo giuſto ſi como lo maluagio. None queſta coſa tua il quale giudichi ogne carne. Mai tu non fara giudicio. E diſſe lo ſignore adlui ſeio trouaro cenquāta giuſti nel mezo de la citta perdonero ad ogni luogo perloro. Reſpondente Abraam diſſe impercio che una uolta cominzai io fauellero al ſignore mio. Concioſiacoſa chio ſia poluere & cenere O ſe meno cinque de cinquanta giuſti ui foſſero:guaſterai ꝑ quarātacinque giuſti tutta la citta?Et diſſe non guaſtero ſio uene toruaro.xlv. Vnaltra uolta fauello allui:& ſe fieno toruati quaranta che farai?diſſe non la percottero per xl. Et egli diſſe unaltra uolta io ta domando ſignore mio che tu non iſdegni ſio fauellero. O ſeio uene trouaſſe xxx?Et ſe fieno trouati xxx.non la guaſtero. Et egli diſſe imꝑcio chio cominzai una uolta feuellero al ſignore mio. O ſiui ne fieno toruati quiui xx? no gli uccidero per xx. Et.egli diſſe io te prego che tu non tadiri ſignore ſio fauelleroe ancora unaltra uolta. O ſe fieno trouati quiui .x?diſſe no gliguaſtero ꝑ x. Partiſſi il ſignore poſcia che ceſſo de fauellare ad Abraam. Et egli tornato e nelluogo ſuo

.C XVIIII.

VEnero adumque duo angioli ad Sodoma nel ueſpro ſedēte Loth ne mercati de la citta il quale quando gli uedde:leuoſſi & ando incontro alloro & adoro inchinato ne la terra. Et diſſe io ueſcongiuro ſignori che uoi ueniate ne la caſa al fanciullo uoſtro & ſtate quiui:lauati ipiedi uoſtri & dimane fare trapaſo ne la uia uoſtra. Iquali diſſero queſto non faremo ma nella piaza ſtaremo. Conſtrinſe colloro per priego accio che ueneſſero allui. Et uenuti ne la caſa ſua fece conuito & coſſe lazzyma & mangiarono. Ma innanzi che gli andaſſero a dormire glihuomini de la citta:andarono & circondarono la caſa del fanciuolo inſino al uecchio tutto il populo inſieme & chiamarono Loth. Et diſſero allui doue ſono glihuomini che ītrarono ad te iſta notte? mena loro qua accio che noi li conoſciano. E partitoſi Loth dalloro uſi fuori da drieto & chiudendoli dentro aluſcio: diſſe non uogliati fare io ua domando fratelli mei queſto male. Io oe due figliuole le quale ancora non conoſcerono huomo io menero loro ad uoi & fattene cio che ue piace. Ora ad queſti huomini nulla di male non fatti percio che uenuti ſono ſotto lombra de lo mio coperto. Et quelli diſſero partiti cola. Et unaltra uolta diſſero. Or non ci ſetu uenuto come foriſtiere? Sareſti mai uenuto accio che ne giudiche? Dumque tu medſimo piu che coſtoro te tormenterenno. E facieano forza a Loth grandiſſima. E gia preſſo era che gli nolaueſſero rote le porte di fuori. Et ecco glihuomini miſero la mano & menarlone dentro alloro Loth & chiuſero luſcio & colloro cherano di fuori percoſſero di cecitta dal minimo īſino al magiore ſi che luſcio trouare no poteſſero. E diſſero gli angioli a Loth aitu qui alcuno di tuoi generi ouero figliuoli o figliuole tutti colloro che ſono tuoi menagli fuori di queſta citta. Inuerita noi guaſterimo queſto luogho imꝑcio che creſciuto e lo grido & ilclamore loro nanzi al ſignore il quale mando noi accio che noi gliocciddiamo. Adumque uenuto e Loth a gieneri ſuoi iquali doueano torre le figliuole ſue pēr moglie fauelloe alloro & diſſe. Leuateui & parteteui di queſto luogo:Imꝑcio che lo ſignore ꝑlo peccato guaſtera queſta citta:& parue alloro che fauellaſſe ſi come beffante. E quando fu la matina conſtregeano lui langioli dicenti. Lieuati & tuogli la moglie tua & tuoe figliuole accio che tutti parimente non periſcano ne la fellonia de la citta. Diſſimulando Loth de partirſe quelli preſono la mano ſua & la mano de la moglie ſua & quelle delle due ſue figliuole accio che perdonaſſe idio ad collui & meanrolo lui fuore de la citta & quiui gli fauellarono dicēti. Salua lanima tua non guardare drieto & non iſtare in niuno luogo apreſſo la regione: ma nel monte ti fa ſaluo:accio che tu in ſieme non periſci. E diſſe Loth alloro io ue prego mio ſignore imꝑcio che gli atrouato lo ſeruo tuo gratia innanzi ad te & magnificaſti la miſericordia tua la quale faceſti mecho. Accio che tu ſaluaſſi lanima mia:non poſſo nel monte eſſere saluato ne per aduentura me pigli lo male & muora apreſſo di queſta citta. Et e una citta picciola quiui apreſſo alaquale io poſſo fugire & ſaroe ſaluato in quella piccola citta & uiuera lanima mia. Et diſſe allui Ecco ancora ī queſta coſa oe reciuuto li preghi tuoi accio chio non ſouertiro la citta per la quale ai fauellato:Affretati & ſaluati quiui imꝑcio chio nō potro fare alcuna coſa ītanto che tu anderai cola. Imꝑcio chiamo lo nome di quella citta Segor. Il ſole e nato ſopra la terra & Loth uenuto e in Segor. Adumque lo ſignore pioue ſopra Sodoma & Gomorra ſolfro & fuocho da dio di cielo & ſouertite queſte citta & ogni coſa intorno alla regione E tutti gli habitatori de le citta & tutte le coſe de la terra uirente. Eguardantiſi la moglie di Loth drieto ſie conuertita ĩ ſtatua di ſale. Ma Abraam leuanteſi la matina douera ſtato prima col ſignore guardo uerſo Sodoma & Gomorra & tutta la terra di quella regione. Et uidde ſallire una fauilla di terra quaſi come fume de fornacie. Econcio ſiacoſa che ſouertiſſe lo ſignore le citta di quella regione ricordatoſe di Abraam:& libero Loth de la ſouerſione de le citta ne la quale habitaua. Et uenne Loth da Segor &. ſtette nel monte & due figliuole con lui. Et temettero inuerita di ſtare ĩ Segor & iſtette ne la ſpelonca egli & due ſue figliuole. E diſſe la magiore inuerſo la minore: lo padre noſtro e uecchio & niuno huomo e rimaſo in terra il quale poſſa uenire ad noi apreſſo lo coſtume de tutta la terra. Vieni inebrialo di uino & dormiamo col lui. Accio che noi ſeruiamo dil noſtro padre ſeme. Et diedero al padre loro bere del uino quella notte. Et in quella nandoe la magiore adormire col padre: ma quello no ſi ſentie ne quando la figliuola ſi corico ne quando ſe parti. Et inuerita laltro di diſſe la magiore alla minore. Eccho io dormie heri collo padre mio: diamoglie ancora bere del uino iſtanotte:& dormiray collui. Accio che noi ſeruiamo ſeme del padre noſtro. Ediedengli in quella notte al padre loro del uino: & andoui la minore figliuola & dormi collui ne allora inuerita non ſi ſenti quando ella ſi coricoe o quando ella ſi leuoe: Ingrauido luna & laltra. Adumque ſingrauido le due figliuole di Loth del padre loro:& partorio la magiore uno figliuolo: & chiamo lo nome ſuo Moab & egli ſie padre de gli Moabiti inſino al preſente di. Et la minore partori uno figliuolo:& chiamo lo nome ſuo Amon: cioe figliuolo dil populo mio & egli ſie padre digli Amoniti: inſino ad oggi.

.C. XX.

PArtiſſi quindi Abraam & ando nella terra Auſtrale habito intra Cades & Aſur. & peregrinato e ingeraris. Et diſſe di Sarra ſua moglie mia ſorella e ad cui domandaua. Adumque mandoe Abimelech re di gerare & tolſe lei. Ma il ſignore nenne ad Abimelech perſõno la notte:& diſſe allui. Inuerita tu morerai per la femina che tu toglieſti. Imꝑcio che la ae marito. Ma Abimelech no laueа toccata:& diſſe. Signore uccideraitu la gente ignorante & giuſta? non me diſſe egli chella era ſua ſorella?& ella diſſe chegli era ſuo fratello? nella ſimplicita del cuore mio & nella mondicia de le mani mie feci queſta coſa. Et diſſe allui: & io lo ſoe che con ſimplice cuore lo faceſti. Epercio guardai te accio che tu nõ peccaſſi in me & non laſciai che tu la toccaſti. Ma orarendi la moglie allo marito ſuo impercio chegli e propheta & adorerae per te & uiuerai. Ma ſe tu non gle la uorrai tendere ſappi che di morte morirari tu & ogni coſe che ſono tue. Et incontanente di notte leuanteſſe Abimeleh chiamo ogni ſuo ſeruo e diſſe tutte queſte parole negli orechii loro & timette molto ogni huomo. Et chiamo ancora Abimelech Abraam & diſſigli che aitu fatto ad noi che pechiamo in te. Impercio che tu induceſti ſopra me & ſopra lo regno mio grande peccato. Quelle coſe le quali non doueui fare faceſti ad noi. Et unaltrauolta adomãdollo diſſe che uedeſtu accio che tu faceſti queſta coſa? Reſpuoſi ad lui Abraam io penſai con meco dicendo forſi che no e el timor di dio in queſto luogo & occideranno mi per la mogli mia. Ma altramente inuerita e mia ſorella & figliuola del mio padre. Et non figliuola de la madre mia & tolſila ꝑ moglie. Epoſcia chemi meno idio dalla caſa del padre mio diſſe allei. Queſta miſericordia farai mecho ĩ ogni luogo nello quale anderimo di che ſia tuo fratello. Adũque tolſe Abimelech le pecore & iboui & li ſerui & lancille & dielle ad Abraam:& rendegli Sarra ſua moglie & diſſe. La terra innanzi e ad uoi & douiunque ti piacera habite. Et ad Sarra diſſe. Ecco milli dinari dariento chio glio dati al fratello tuo.

Queſto ſarae ad te in uelamento digliuochii ad tutti colloro che ſono teco. Et douumque anderai tiricordi che fuſti perſa. Ma orante Abraam ſano fece idio Abimelech & la moglie & lancille ſue iſcamparono & parturiono. Auea inuerita rechiuſa ogni uulua lo ſignore della caſa di Abimelech per Sarra moglie di Abraam.

¶.C. XXI.

ET inuerita lo ſignore uiſita Sarra ſi come lauea promeſſo & empie quel lo che diſſe. Et conciepette & partori nella uechieza ſua nel tempo chelli auea preditto. Et chiamo Abraam lo nome dil figliuolo ſuo lo quale generoe al lui Sarra: Iſaac. Et circumciſe lui lottauo die ſi come auea comãdato idio quando auea cento anni. Inuerita di queſta eta nato e Iſaac del padre. Et diſſe Sarra coſa fece ad me idio chiunque lodira ridera di me. Et unaltra uolta diſſe o chi fie quelli che ludira creda ad Abraam che Sarra lataſe figliuolo il quale partori gia uecchia. Adumque creſcie lo fanciullo il quale e iſlatato. Et fecie Abraam grande conuito nel di che ſiſpoppo. Conciofia coſa che uedeſſe Sarra lo figliuolo di Agar degypto ſchernanre cum Iſaac diſſe ad Abraam. Caccia queſta ancilla & il figliuolo ſuo. Inuerita che non ſara herede lo figliuolo dellancilla mia inſieme col figliuolo mio Iſaac. Duramente reciuette Abraam queſta coſa per lo figliuolo ſuo al quale diſſe idio non tipaia aſpro ſopra lo fanciullo tuo Iſmael & ſopra lancilla tua ogni coſa chetta detto Sarra. O di la uoce ſua imꝑcio che Iſaac ſara chiamato da te lo ſeme. Ma il figliuolo delancilla tua farro in grande gente imꝑcio che gle tuo ſeme. Et leuoſſi dumque Abraam la matina & tolſe delpane & uno uaſo di aqua & ſi lo poſe in ſu le ſuoi homeri & dielli il fanciullo: il quale conciofiacoſa chella ſenandaſſe andaua nel diſerto di Berſabe. Econcioſia coſa che conſumata foſſe lacqua nel uaſo gitto lo fanciullo ſotto uno albore: lo quale era iui apreſſo doue ella era & andoe & ſedette dalungi dalluogo quanto uno arco puote ſaettare. Et diſſe io non uedero morire lo fanciullo & ſedete contra collui. Il fanciullo leuoe la uoce ſua: & pianſe. Et inuerita exaudi lo ſignore la uoce del fanciulo. Echiamo langielo del ſignore di cielo Agar dicendo. Che fai Agar? Non auere paura che idio ae exaudita la uoce dil ſanciullo delluogo: nel quale lui e. Solleuati ſu & tuogli lo fanciullo & tieni la mano ſua. Impercio che in grande gente faro lui uenire: Et aperſe gliuochii ſuoi idio. La quale uedete uno pozzo dacqua ando & empie lutro & diede al fanciullo bere & fui con lui il quale creſcendo & ſtette nella ſolitudine. Et fatto e il giouane ſaggittario che ſe uſoe allarco. Et abito nel diſerto di Pharam & dieglie la madre ſua moglie della terra degypto. In quello medeſimo tempo diſſe Abimelech & Phicol principe de lo execito ſuo ad Abraã. Idio teco e in tutte quelle coſe che tu fay giura adumque per dio che tu non nociera ad me & alle mie coſe & alla ſchiatta mia. Ma ſecondo la miſericordia chio feci ad te farai tu ad me & alla terra nella quale tu ſei ſtato foriſtiere. Ediſſe Abraam io giuro: &ripreſe Abimelech per lo pozzo dellacqua el quale perforza naueano portato iſerui ſuoi. Riſpuoſe Abimelech. Io non ſeppi chi fecie queſta coſa & tu nomel diceſti: & io nolſo & no lo di ſenno oggi. Tolſe adumque Abraam le pecore & boui & diedele ad Abimelech & fecero amendui pacti & ſtatui Abraam ſepte agnelle: le quali fece ſtare dalluna parte: Al quale diſſe Abimelech. Che uuole ſignificare queſte ſepte agnelle: le quale ai fatto ſtare da parte Quegli diſſe le ſepte agnelle torrai de la mano mia acio chelle ſciano in teſtimonianza ad me chio cauai queſto pozzo. Et imꝑcio ſie chiamato quello luogo Berſabe: Impercio che quiui ciaſcuno giura & fecero pacto per lo pozzo del giuramento. Et leuoſſi Abimelech & Phicol principe della cauallaria ſua & retornati ſono nella terra de Paleſtini. Et Abraam pianto lo boſcho in Berſabee & chiamo quiui lo nome dil ſignore idio eterno & fu cultiuatore della terra de Philiſtei molti di.

¶.C. ·XXII·

PEquali coſe poſcia chelle ſono fatte tempto idio Abraam. Quegli reſpuoſe io ſono preſẽte. Et egli diſſe alui. Tuogli lo tuo figliuolo unigenito Iſaac ilquali tu ami: & ua nella terra della iuſſione & offerira qui lui in ſacrificio ſopra uno monte chio ti moſtriro che muoia eſſo tuo figliuolo primogenito ad me in ſacrificio. Adumque Abraam di notte leuatoſi ſelloe laſino ſuo menãdo ſeco duo fanciulli giouani & Iſaac ſuo figliuolo. Ecõcioſiacoſa cheſſo tagliaſſi le legne in ſacrificio ando alluogo il quale gli auea comandato idio andando tre di. ma il terzo di leuati gli occhii uidde illuogo dalla lunga: & diſſe a fanciulli ſuoi. Aſpettati qui colaſino. Io el fanciullo inſino cola anderimo affrettianzi. Et poſcia che noi auerimo adorato ritornerimo ad uoi. Et tolſe le legnie del ſacrificio & puoſele ſopra Iſaac ſuo figliuolo. Et egli portaua nelli mani ſue lo fuoco & lo coltello. Econcioſiacoſa che amendue andaſſero ĩſieme. Diſſe Iſaac al padre ſuo: padre mio? Et quegli reſpuoſe & diſſe. Che uuogli figliuolo mio? Et egli diſſe ecco lo fuoco e le legnie doue la uictima cioe la beſtia dello ſacrificio? Diſſe Abraam idio la prouedera ad ſe la uictima dello ſactifitio figliuolo mio. Andauano adũque parimẽte & uenero alluogo il quale gli auea moſtrato cioe il ſignore nel quale hedifico laltare & di ſopra inpuoſe le legne. E concioſiacoſa che ligaſſe Iſaac ſuo figliuolo puoſe lui nellaltare ſopra lordinamento delle legnie. Et iſteſe la mano & leuoe lo coltello accio che ſacrificaſſe lo figliuolo ſuo. Et ecco langiolo dil ſignore del cielo & chiamo Abraam: Abraam dicendo. Il quale riſpuoſe & diſſe io ſono preſente. Et deſſe allui. Non extẽdere la mano tua ſopra lo fanciuolo: & non gli fare ad lui nulla perche io oe conoſciuto che tu temi idio: & non perdonaſti al figliuolo tuo unigenito per me. Et leuoe Abraam gli ochii & uideſe drieto uno montone intra le ſpine cozzante colle corna lo quale togliendolo offerſe lo ſacrificio per lo figliuolo. Et chiamo lo nome di quello luogo lo ſignore uidde. Onde inſino ad oggi ſie detto monte lo ſignore uedera. Echiamo langielo dil ſignore la ſeconda uoita dil cielo Abraã e diſſe. Per me mediſimo dicẽdo giurari dice lo ſignore poi che tu faceſti queſta coſa: & non perdonaſti al figliuolo tuo unigenito: io benedicero te & moltiplichero lo ſeme tuo ſicome le ſtelle dil cielo: & ſicome larena laquale e nellito del mare. Poſſedera lo ſeme tuo le porte de inimici loro: & ſarono benedette nel ſeme tuo tutte le gente della terra imꝑcio che tu obediſti alla uoce mia. Etornato e Abraam a fanciulli ſuoi & andaro ſeno inſieme a Berſabee & habitarono quiui. Queſte coſe coſi fatte nunciato e ad Abraam che inuerita Melcha auea generato figliuolo a Naccor ſuo fratello Hus primogenito. Et Buz fratello ſuo: & Camuel padre Syroꝝ & Chaſed & Azau & Pheldas & Gelaph & Bathuel del quale nata e Rebecca queſti octo genero Melcha ad Naccor fratello di Abraam. Ma la concubina ſua auea nome Roma & partori Thabee & Gaon & Thaas & Maacha.

C. XXIII.

ET uiuete Sarra Cxxvii. ãni & morta e nella citta di Arbee la quale e ĩ Ebrõ nella terra di Chanaan. Et uenne Abraam accio cheſſi lamentaſſe & piagneſſe lei. Equando egli ſe leuo dalloficio della morte fauelloe a figliuoli de Heth dicendo foriſtieri & peregrino ſono adpreſſo uoi: dateme ragione del ſepolcro coneſſo uoi accio chio ſopelliſca lo morto mio. Et reſpuoſero li figliuoli de Heth. Ediſſero odi noi ſignore principe di dio ſei tu appreſſo noi: negli eletti ſepolcri noſtri ſeppelliſchi lo morto tuo & neuno non lo potra uietare che nel monumento ſuo ſotterri lo morto tuo. Leuoſi Abraam & adoro lo populo della terra cioe i figliuoli deth & diſſe alloro. Se piace allanime uoſtre chio ſotterri lo morto mio uditime & andati preſſo di Ephron figliuolo di Seor che dia ad me ſepoltura doppia la quale ae nelle ſtreme parti dil campo ſuo condegnia peccunia la mi uenda quella ad me innanzi ad uoi ĩ poſſeſſione del ſepolcro. Et habitaua Ephron nel mezzo di figliuoli Deth. Et riſpuoſe Ephron ad Abraam innanzi a tutti colloro iquali entrarono per la porta di quella cittade dicente. Mayno ſi farra coſi mio ſignore. Ma magioreméte aſcolta queſto chio fauello lo campo do ad te & la ſpelũcha che in quello preſente ifigliuoli dil populo mio ſeppeliſi lo morto tuo. Adoro Abraam innanzi al ſignore & al populo della terra & fauelloe ad Ephron iſtanteui il populo intorno. io tadomando che tu oda ad me io te darro la pecunia per lo cãpo tuogli quella. Et coſſi ſotterero lo morto mio. In quello reſpuoſe Ephron. Signore mio odi. La terra che tu adomandi .cccc. ſicli dariento uale. Queſto prezzo intra te & me. ma quanto e queſta coſa ſotterra lo morto tuo. La quale coſa quando lodi Abraam tolſe la pecunia che Ephron auea chieſta. Oddendo li figliuoli di Eth .cccc. ſicli dariento ſerbato: & di moneta publica diede allui. Ecõfermato e lo campo che fu di Ephron nella quale era laſpelonca doppia riguardãdo uerſo Manbre coſi egli come la ſpelonca & ogni albore ſuo in tutti termini per giro ad Abraam in poſſeſſione ebbe uidente lifigliuoli di Eth & tutti colloro chentrauano per la porta di quella citta. Ecoſi ſeppelli Abraam Sarra ſua moglie nella ſpelonca del campo doppia. lo quale riguardaua uerſo Manbre la quale e in Ebron nella terra Chanaan e confermato e lo campo & lentrata chera in quello ad Abraam in poſſeſſione del monumento delifigliuoli di Eth.

C.XXIIII.

ET era inuerita Abraam uechio & di molti di. Et lo ſignore in ogni coſa lauea benedetto. E prima che moriſſe ſi pẽſo dar mogliere a Iſaac. & diſſe al ſeruo ſuo piu uechio della caſa ſua chauea nome Eliezer il qualera ſopra tutti quelli chegli auea. Poni la mano tua ſotto lo fianco mio & iſcongiuroti per lo ſignore idio dil cielo & de la terra che tu non die moglie al fanciullo mio delle figliuole de Chananey tra i quali io abito .ma alla terra & al parentado mio ua: & quindi darae moglie al mio figliuolo Iſaac. Riſpuoſi lo ſeruo. Segli non uorra la femina uenire meco in queſta terra oue debbo io reducere lo figliuolo tuo al luogo donde tu ueniſti? Diſſe Abraam guardati che tu nõ reduchi lo figliuolo mio cola. Lo ſignore idio del cielo il quale meno me della caſa del padre mio. E della terra della natiuita mia: il quale mi fauello & giuroe dicẽdo al ſeme tuo io darro queſta terra: egli mandara langelo ſuo innanzi ad te & torranne quinde la moglie allo figliuolo mio. E ſe la femina non ti uorra ſeguitare: non ſarae tenuto al giuramẽto Ma il figliuolo mio non riducerai cola. E puoſi adumque lo ſeruo la mano ſopra lo fianco di Abraam ſuo ſignore & giuroe allui ſopra queſta parola & tolſe.x.cãmelli della greggia del ſignore ſuo: & andoſſene portando ſeco dogni ſuo bene. Et partitoſi ando in Meſopotamia alla citta di Nachor. E conciosiacoſa che faceſſe giacere nel ueſpro: li camelli fuori dellopido apreſſo uno pozzo dacqua in quello tempo che ſogliono andare le femine ad attingere dellacqua. Diſſe lo ſignore idio dil ſignore mio Abraam corri ozzi io te priego a me & fa la miſericordia col ſignore mio Abraam. Ecco chio ſto preſſo alla fonte delacqua & le figliuole digliabitatori di queſta citta uerranno ad attingere. delacqua. Adumque la fanciulla ad cui io diro inchina la ſechia tua accio chio bea: & ella dirae bei daro anche abere ali tuoi camelli quella e collei che tu aparechiaſti al ſeruo tuo Iſaac: & per queſta coſa intẽdero che tu auerae fatta la miſericordia col ſignore mio: ne ancora entra ſe le parole auea compiute. Et ecco Rebecha figliuola di Bathuel figliuolo di Melcha mogle di Nachor fratello di Abraam uenia la qual portaua una ydria ſopra laſpala ſua la fanciulla molto bella & uergine & non conoſciuta da huomo. Inuerita era diſceſa alla fonte & auea impiuta la ſechia & ritornaua & corſele il ſeruo incontra & diſſeli damme uno pocho dacqua di quella che e nella ſechia tua per bere. La quale riſpuoſe allui mio ſignore & allegramente puoſe la ſechia ſopra la coſcia ſua & diedigli e bere. E quãdo quegli ebbe beuuto. diſſe inuerita & a camelli tuoi & attingero dellacqua in ſino ad tanto che tutti beano. Et ſpargẽte la ſechia ne canali recorſe al pozzo accio chella attigneſſe delacqua & a tutti icamelli ne diede & egli in uerita cõtemplaua lei tacitamente uollendo ſappere ſe proſpero aueſſe fatto locamin ſuo:lo ſignore o no. Poſcia adumqꝫ che icamelli aueano beuuto proferſi luhomo nelleorecchii le coſe doro:& diele dui ſicli:& altrẽtanri armille di peſſo di .x. ſicli. Et diſſe allei. Di cui figliuola ſe tu? dillomi. Et e nella caſa del padre tuo luogo diſtarui. Laquale riſpuoſe figliuola di Bathuel ſono figliuola di Melcha: ilquale partori lui a Nachor:& adgiunſe dicendo. Dipaglia:& di fieno molto ne abbiamo & e luogo ſpatioſo de ſtarui. Inchinoſſi lhuomo & adoro lo ſignore dicendo. Benedetto ſia lo ſignore idio del ſignore mio Abraam ilquale nõ tolſe lamiſericordia & lauerita ſua del ſignore mio ilquale per larecta ſtrata mi a conduto a caſa dil fratello del mio ſgnore. Ecorſe adumque la fanciulla & nũcio nella caſa dela madre ſua ogni coſa che auea ueduto. Et auea Rebecca uno fanciullo cio era ſuo fratello lo nome ſuo Labã: ilquale toſto e uẽuto a quel huomo o uera la fõte. Ecõcioſiacoſa che uedeſſe nellorecchii & larĩlle nelli maĩ della ſorella ſua & aueſſe udite tutte le parole dela rapportante. Queſte coſe fauello ad me lhuõ. e uene al huõ ilquale ſtaua apreſſo di camelli & apreſſo della fonte delacqua: Et diſſi allui. Vieni dẽtro benedetto mio ſignore perche ſtai fuori. Et io aparechiai lacaſa & illuogo ai camelli & ſilo introduſſi in caſa:& ſi diſcargo icãmelli & diedi loro paglia & fieno:& acqua a lauare i piedi di cammelli & diglihuomini cherano uenuti collui. Et puoſe dinanzi al conſpecto ſuo dil pane: ilquale diſſe. Io non manichero inſino ad tanto chio auero fauellato queſte parole. Reſpuoſi allui: fauella. Et quello. Diſſe ſeruo dabraam ſon et lo ſignore benediſſe lo ſignore mio molto & magnifico & diede allui pecore buoi ariento & oro ſerui et ancille camelli et aſini. Et parturie Sara moglie del ſignore mio figliuolo: al ſignore mio nella uechieza ſua:& diede allui ogni coſa chauea Et lo ſignore mio ſcongiuromi dicendo. Non darai moglie allo figliuolo mio delle figliuole di cananei nella terra in laquale io habito: ma alla caſa del padre mio anderai & del parentado mio darai moglie al figliuolo mio. Io uero reſpuoſe al ſignore mio Or ſe non uorra la femina uenire meco. Et il ſignore diſſe nel cõſpecto del quale io uo: mandara langelo ſuo teco adirizzare lauia tua. Et darai moglie allo figliuolo mio del parentado mio et della caſa del padre mio. Innocente ſarai dalla maledictione mia quando ſarai uenuto ai parenti mei:& non ti ladaranno. Io uẽni adumque oggi alla fonte dellacqua & diſſe. Signore idio del ſignore mio Abraam ſe tu dirizaſti aguale la uia nella quale io uo. Ecco io ſto apreſſo alla fonte dellacqua & la uergene che uerra atingnere dellacqua udira da mi: & darãme uno poco dacqua da bere della ſechia tua:& dirra ami. Tu bei & a camelli tuoi attignero. Ella e quella femina laquale apparechio lo ſignore allo figliuolo dil ſignore mio. Et in tanto chio queſte coſe meco tacitamente ragionaſſi appare Rebeccha uegnẽte colla ſechia chella portaua in ſu lhomero ſuo & uenne alla fonte & attĩſe delacqua Et io diſſi allei. Dame uno pucco abere. Affretãtiſi diſpuoſe laſechia delhomero Et diſſe ad me. Et tu bei et acamelli tuoi darro bere. Io beui et acquai lilcamelli et domandai lei: et diſſi di cui figliuola ſe tu. Laquale reſpuoſe: Figliuola di Bathuel ſono figliuolo di nachor ilquale gli partori Melcha. Adumque io ma puoſi nelle orechii ad adornare la faccia ſua et learmille puoſi nelli mani ſue. Et inchineuole adorai lo ſignore benedicente lo ſignore idio dil ſignore mio Abraam ilquale meno me con diricto andamẽto accio chio deſſe la figliuola del fratello del ſignore mio al figliuolo ſuo. Laquale coſa ſe uoi farete lamiſericordia el la uerita col ſignore mio dicelo ad me. Et ſealtro ue piacie et queſto me dite accio chio uada dalla mano diritta: o uero dalla mancha. Reſpuoſe Laban: Battuel. Dal ſignore e uenuta queſta parola et non poſſiamo fuori del piacere ſuo: alcuna coſa altra fauellare teco. In uerita Rebeccha ĩannzi ad te e: et tolli lei et fa et menalene et ſia moglie dil figliuolo del ſignore tuo ſicome ae detto lo iſgnore tuo. Laquale coſa quando lodie loſeruo di Abraam adora nella terra lo ſignore:& tolti iuaſi dellariento et doro et ueſtimenta diedele a Rebeccha in dono et a fratelli ſuoi: et alla madre dono doni. Et incominciato lo conuito mangiando et beuẽdo iſtetero qui Et leuanteſi la mattina fauelloe lo ſeruo. Laſciami accio chio uada allo ſignore mio. Riſpuoſe li fratelli ſuoi & la madre. Fa che ſtiecci la fanciulla almeno x. die apreſſo dinoi & puoſcia ſi ne uenga. Et egli diſſe. Non mi uogliati rettinere impcio chel ſignore idio derizzo lauia mia. Laſciatimi accio chio uada al ſignore mio Abraam: Et egli diſſero chiamiamo la fanciulla ſappiamo lauolonta ſua. Econcioſiacoſa chella chiamata ueniſſe: ladomandarono. Voitu andare con queſto huomo Laquale diſſe. Io andaro. Laſciarono adumque lei & labalia ſua et lo ſeruo Dabraã Ele compagnie della ſorela loro: et dicendo noſtra ſorochia e creſci in mille migliaia: et poſſega lo ſeme tuo leporte de nimici ſuoi. Adumque Rebeccha et le fanciulle fue aſceſe icamelli ſeguittarono il ſeruo ilquale affrettandoſi ritornaua al ſignore ſuo. ĩ quelo medeſimo tempo Iſaac andaua per lauia laqual indriza alpozzo del quale el nome e del uiuente e del uedẽte. Et habitaua nella terra auſtrale e era uenuto ad meditare nel campo inchinato gia lo di. Econcioſiacoſa che leuaſſi gli uochii uedde gli camelli uignẽti dalla lũga. Inuerita Rebeccha riguardato iſaac diſceſe del camello: et diſſe al ſeruo chie quello huomo che uiene per lo campo incontro ad noi. Et egli diſſe. Egli e lo ſignore mio. Et ella togliendo toſto uno panno ſicoperſe. Lo ſeruo et ogni coſa chella auea fatto lidiſſe a Yſaac ilquale meno lei nel tabernacolo di Sarra ſua madre et tolſela per moglie: et tanto amoe lei chel dollore della madre chegliera uenuto tempero.

¶C. XXV.

ET Abraam inuerita meno unaltra moglie lo nome ſuo fue Cetura laquale partori allui Zaram et Ieſan et Madian et Ieſboth. Et fue. Inuerita che Ieſan genero Sabba et Dadan. Figliuoli di Dadan furono aſurim: di cui ſõma fue primieramẽte nomata. Et poi diglialtri deſcendenti di coſtoro fu detto diprima Affrica et Barbaria pero che habitarono daprima le terre et ipaeſi et Latuſim et Loomin. Et inuerita di Madian nato e Epha et Opher et Enoch et Abida et Eldaa. Tutti queſti figliuoli di Ceture nuſci grande lignagio. E diede Abraam ogni coſa che poſſedeua a Yſaac. Ma a ifigliuoli delle concubine diede guiderdone. Et partilli da Yſaac ſuo figliuolo inſino ad tanto che gli ancora uiueſſe dalla parte orrientale. E furono in uerita li di della uita Dabraam. c. lxxv. anni et uegniente a meno morto e inuechieza buona di grandiſſima etade et pieno didi: et raunato e el populo ſuo. Et ſeppelirono lui Yſaac et Yſmael ſuoi figliuoli nella ſpelõca doppia: laquale e nel campo Dephfron figliuolo di Sebor etheo: della regione di Mãbre: laquale egli auea comperata da figliuoli de Heth. Quiui ſepellito e egli e Sara ſua moglie. Edopo lamorte ſua benediſſe idio Yſaac ſuo figliuolo ilquale habitaua apreſſo lopozzo chauea nome del uiuente edl euedente. Queſte ſono la generatiõi Diſmael figliuolo Dabraam: ilquali parturi alui Agar egiptiaca ſerua di Sara. Et queſti ſono Inomi de figliuoli ſoi: in li nomi & in legeneratione ſue. Ilprimo genito Diſmael Naboioth: et quĩdi cedar et Abedehel et Mabſam et Maiſma e Duma Maſadaath et Thama Ithur et Naphis et Cethina. Queſti ſono ifigliuoli Diſmael et queſti nomi per licaſtelli et magioni loro. xii. principi delle Schiatte loro. Li anni della uita Diſmael ſono. c. xxxvii. Euegnendo a meno morto e et apoſto il popolo ſuo. Et habita da Euilia ioſino a Sur: laquale riguarda lo Egypto entrante dentro li aſirii innanzi ad tutti ifratelli ſuoi mori. In uerita queſte ſono legenerationi di Yſaac figliuolo Dabraam. Abraam genero Yſaac il quale quando egli era di. xl. anni meno Rebeccha per moglie figliuola di Bathu el ſyro dimeſopotamia ſorochia di Laban. Et prego Yſaac lo ſignore per la moglie ſua inpercio chella era ſterile: il quale exaudi lui et diede il cōpimento ad Rebeccha: Et azzufauanſi iſanciulli nel uentre ſuo. Laquale diſſe ſe coſi ad me douea introuenire che fu luſo dicōcipere & ando cio chello adomandaſſe conſiglio dadio. Ilquale reſpondente diſſe. Due genti in el uentre tuo ſono & due populi del uentre tuo ſidiuideranno & luno popolo ſouerchiara laltro popolo et il magiore al minore ſeruira Gia lo tempo del parturire era uenuto amendue nel uentre ſuo trouati ſono. Ello primo che nera uenuto era roſſo et tutto pelloſo nel modo della pelle del becco. Et chiamato e lo nome ſuo Exau. Doppo queſto laltro uegnente lapianta del fratello tenea colla mano & impercio e chiamato lui Iacob di ſeſanta anni era Yſaac quando ſono nati figliuoli. Iquali nutricati: fatto e Exau huomo pratichо di cacciare et lauoratore di terra: & Iacob era ſimplice. E habitaua ne itabernacoli. Yſaac amaua Exau impercio che delle cacciaxione ſue mangiaua. Rebeccha amaua Iacob & coſſe a Iacob lauiuanda da mangiare alquale quādo uenne Exau laſſo del campo diſſe: Dami di queſta coſa cotta rupha impercio chio oppido laſſo ſono. Per laquale cagione chiamato e lo nome ſuo Edon. Alquale riſpuoſe Iacob. Vendi ad me le prime genite tue. Et egli riſpuoſe. Inuerita io muoio che mi faranno pro le prime genite. Et diſſe Iacob giura adumque ame: giuro Exau. E uende le prime genite. E coſi tolto lo pane et lelenti et lo companatico egli mangio: & beue: & partiſſe poco curando delle prime genite ſue che auea uendute

C. XXVI.

FAta ſie lafame ſopra laterra dopo quella ſterilita chera uenuta nedi Dabraam. Ando Yſaac ad Abimelech re de paleſtini ingerrara. Et appari lui lo ſignore & diſſe. Non andare in egipto: ma ripoſati nella terra laquale io ti diro et pellegrina ī quella & io ſaro teco & benedicero ad te. In uerita ad ti et al ſeme tuo darro tutte queſte generationi: & compierae lo giuramēto chio promiſi ad Abraam tuo padre. Et multiplichero loſeme tuo ſicome le ſtelle dil cielo. Et daro ad quelli cheſierāno dite drieto ad te queſte generationi & ſarranno benedetti nel ſeme tuo tutte le genti della terra impercio che ubbedi Abraā alla uoce mia & obedi iprieghi & icōmādamēti mei & le coſe ſacre & le leggie guardoe: Adumque ſtete Yſaac ingerari alquale conciosiacoſa che foſſe domandato da gli huomini di quello luogo ſopra la moglie ſua riſpuoſe mia ſorochia e & ī uerita egli timeua de confeſſare chella foſſe acompagniata allui in matrimonio reputante che per la uergogna & cū coperta ira eglino loccidiſſero per la bellezza de lei. Cōciosiacoſa che trappaſſaſſero molti di & ſteſſe quiui raguardante Abimalech re di paleſtini per una feneſtra uedde lui giacere cum Rabeccha ſua moglie: et fattolo ſe uenire ad ſe diſſe coſa uera e che ſia la tua moglie per che diceſti bugia chella foſſe tua ſorochia. Riſpuoſe. Io temetti accio chio non moriſſe per lei & diſſe Abimalech. Perche imponeſti ad noi potere uſare niuno dil popolo con la moglie tua et aueui menato ſopra di noi grande peccato. Et comando ad ogni popolo dicēte collui che tocchera la moglie di queſto huomo di morte morra. Iſtette adumque Yſaac in queſta terra: e ſemino & trouoe in quello anno cento dopi: & benediſſe lui lo ſignore & fatto e ricchiſſimo huomo: & andaua facendo pro molto & crebbe in tanto che molto grandiſſimo fatto e. Ebe delle poſſeſſioni & dele pecora ad armenta: et molte famiglie: e per queſte coſe mediante moſi da inuidia a lui ipaleſtini: tutti ipozzi chaueano cauati iſerui Dabraam padre ſuo in quello tēpo guaſteranno implendolli di terra: intanto chegli medeſimo Abimalech diſſe ad Yſaac Partiti da noi impercio che tu ſei fatto molto piu potente di noi. Et egli dipartēteſi accio che ueniſſe al torente al fiume gerare & abitaſſe quiui. Et unaltra uolta cauo altri pozzi iquali aueano chauati iſerui del padre ſuo Abraam iquali eſſo morto aueano guaſti iphiliſtei:et chiamo loro per quelli medeſimi nomi per li q̄li innanzi lopadre gli auea chiamati.Et cauarono nel torrente & trouarono lacqua uiua.Ma quiui fu contentione tra ipaſtori digerare contro ipaſtori Dyſaac dicēdo noſtra e lacqua.Per laquale coſa lonome del pozzo per quello che nera interuenuto chiamo calūpnia:& cauaronne unaltro.Et per quello in uerita ſi ſono azzuffati & chiamo quello inimiſta. Et partitoſi quindi cauo unaltro pozzo per loquale no cōtendero adūque chiamo lonome di quello larghezza dicendo.Hora ci adilatoe noi ilſignore & fece creſcere ſopra laterra.Et partiſſi di quello luogo.Et andonno in Berſabee:doue gli apparri a lui lo ſignore in quella nocte dicendo. Io ſono idio Dabraam padre tuo.Non temere pcio chio ſono teco:et benedicero te:etmultiplichero lo ſeme tuo per lo ſeruo mio Abraam. Adumque hedifico quiui laltare al ſignore.Echiamato qui lo nome dil ſignore iſteſe quiui lo tabernacolo: & comādo a ſerui ſuoi che cauaſſero lo pozzo. Alquale luogo eſſendo eglino uenuti dagerare Abimelech & Ochozar amici ſuoi et phycol duca di cauallieri fauello ad loro Yſaac.Perche ueniſti uoi ad me huomo ilquale auete odiato & cacciaſti dauoi Liquali riſpuoſero.Noi uediamo con ti eſſere lo ſignore idio.Et impercio ecco dicemo.Sia giuramento intra noi:& facciamo pacto che tu non facci ad noi punto di male: & ſicome noi niuna coſa delle tue tochamo ne facemo niuna coſa che ti offendeſſe:ma con pace laſciamo lo fatto per la benedictione del ſignore. Et fece adumque loro loconuito: & dopo lo cibo et il beueraggio. Leuandoſi la matina giurarono & laſciarono Yſaac paccifficamente nel luogo ſuo.Ma ecco che in quel di uennero li ſerui Dyſaac anuntiāti allui del pozzo cheglino aueano cauato et dicenti.Noi abbiamo trouata lacqua. Donde appello lui abondāza et il nome alla citta impoſto e Berſabee inſino al preſenti die. Ma Exau di xl.anni meno due moglie Iudit figliuola di Beeri Etheo Et Baſemath figliuola di Elon di quello mideſimo luogo lequale amendue aueano offeſo lanimo Dyſaac & di Ribecca.

C. XXVII.

ET inuechio Yſaac & ſiſcurano gliocchii ſuoi et uidere nō potea.Echiamo Exau ſuo figliuolo magiore et diſſe allui. Figliuolo mio.Ilquale riſpuoſe Io ſono preſente.Alquale lo padre ſuo diſſe. Veditu chio ſono īuechiato:& nō ſo lo di della morte mia? Tuoglie larme tue lo carcaſſo & larco:et ua fuori.Et quādo alcuna coſa de cacciaſone auera preſa:dammi di quella amanzare:ſicome tu ſai chio lauoglio et arecalmi accio chio la mangi: et io benedicero te prima chio muora.Laquale coſa quādo udi Rebeccha:e quegli foſſe ito nel campo accio che lo comandamento del padre compiſſe:diſſe Rebeccha al figliuolo ſuo Iacob. Io udie lo padre tuo fauellante cō Exau tuo fratello et dicente. Arreccame della cacciaſione tua:et fa gli cibi accio chio ne mangi:et benedicero ti nanzi al ſignore prima chio muora.Adumque hora figliuolo mio accōſenti aconſegli mei:& ua alla greggia et arecchami dui capritti optimi accio chio faccia di quelli cibi al padre tuo:de quali uolentieri egli mangiera.Liquali quando tu gliauerai portati: et egli gliauera mangiati benedicera te prima che ſe muora.Alla quale gli riſpuoſe.Non cognoſcetu che Exau fratello mio ſia huomo piloſo et io morbido.Si me cerchera lo padre mio et ſentira.Io temo che non penſi chio labbia uoluto ſchernire:et mādi ſopra demi la maledictione per la benedictione.Alquale lamadre diſſe.Sia ī me queſta maledictione figliuolo mio ſolamente audi la uoce mia. Va et apprechiame quello chio to detto. E egli ando et arrecco:et dielo alla madre. Et Rebeccha apparechio gli cibi ſicome ella conoſcia chelli uolea lo padre di collui. E di ueſtimente de Exau molto buone:lequali elli auea appreſſo ſe:nella caſa ueſti lui:et le pelli di capretti puoſe intorno alle mano et al collo ignuda puoſe:lo pulmento et pane chella auea cotto diedi allui.Iquali portati diſſe. Padre mio.Et egli riſpu oſe:Io odo.Chi ſetu figliuolo mio?Et diſſe Iacob.Sono Exau tuo primo genito: io hoe facto ſicome tu me diceſti & comandaſti.Lieua ſu:ſiedi & mangia della cacciagione mia:accio che benedica me lanima tua: Et diſſe Yſaac unaltra uolta al figliuolo ſuo.Come coſi toſto lo poteſti trouare figliuolo mio?Il quale riſpuoſe. La uolonta didio fu che toſto mentroueniſſe quello chio uolea.Et diſſe Iſaac: Veni qua accio chio te tocchi figliuolo mio:& pruoui quale tu ſia:olo figliuolo mio o no.Et ando quegli:et palpato lui diſſe Iſaac.La uoce di Iacob e:Ma li mani ſono de Exau:et non conoſce lui pero che le piloſe mani la ſimillitudine dil magiore aueano tolta.Adumque benedicente lui diſſe.Tu ſe lo figliuolo mio Exau?Et egli reſpuoſe.Io ſono.Et egli diſſe.Dami gli cibi della cacciagione tua figliuolo mio accio che benedicate lanima mia.Iquali quãdo gliebbe dati et egli gliebbe mãgiati dielli ancora del uino.Ilquale quãdo lebbe aſſagiato diſſe allui.Vieni qua ad me et dãme uno baſcio figliuolo mio.Et egli ando & ſil baſcio.Et coſi toſto come ſenti lofiato delle ueſtimenti dicollui benedicendo diſſe.Eccho lodore del figliuolo mio:ſicome lodore del campo pieno ilquale benediſſe il ſignore.Dea ad te dio della roſada dil cielo et dellabõdantia della graſſeza della terra:digrano:& di uino et dolio.Et ſeruiano ad te ipopoli & honorino te le tribu:et ſie ſignore di fratelli tuoi:& rinchiniſe dinanzi ad te ifigliuoli della madre tua.Echi te maledicera ſia maledecto:& chi te benedicera di benedictione ſia renpiuto: Apena Iſaac la parola auea decta:& uſcitone Iacob di fuori.Venne Exau.Et cotti icibi della cacciaſione egli gli porto al padre dicendo.Lieua ſuſo padre mio & mangia queſta uiuanda della caccisiaſiõe dil figliuolo tuo:accio che benedica me lanima tua.Et diſſe allui Yſaac.Chi ſe tu?Riſpuoſe.Io ſono Exau lo tuo figliuolo primogenito Et ſpauẽto ſi Iſaac di marauiglia grandiſſima:& piu oltre che non ſe puote credere:& marauigliandoſi diſſe.Chie adumque quello che poco innanzi marecho lapreſa cacciaſione.Et io mangiai dogne coſa prima che tu ueniſſi: & benediſſi lui:& egli ſara benedetto.Vdite le parolle Exau del padre ſuo grido con grãde rumore & gittoſe in terra & diſſe.Benedici ancora me padre mio.Ilquale diſſe.Venne tuo fratello fraudolentemente & tolſe labenedictione tua.Et egli ſiuagiunſe.Iuſtamente chiamato e lo nome ſuo Iacob pero cheſuplãto me ancora prima unaltra uolta: leprimegenite mie innanzi porto.Et hora la ſecõda uolta ſae tolta labenedictione mia Et unaltra uolta diſſe al padre.Or nõ reſeruaſti anche ad me benedictione?Riſpuſe Iſaac.Tuo ſignore lui o fatto & tutti li fratelli ſuoi alla ſeruitu ſua ſoggiogai ſopra lo grano e uino o ſtabili lui.Et ad te dopo queſte coſe figliuolo mio che farro piu oltre?Alquale Exau diſſe.Or ai tu pure una benedictione padre mio?Et io te prego che pure benedichi me.Econcioſiacoſa che con gran pianto piagneſſe: moſſo Yſaac a pietade diſſe allui.Nella graſſezza della terra et nella roſada del cielo di ſopra ſara labenedictione tua:uiuerai per cortello: et al fratello tuo ſeruirai. Et uerra tempo che tuſchuoti & ſolui logiogo ſuo del capo tuo.Adumque odiaua ſempre Exau Iacob per labenedictione per laquale auea benedetto lui lo padre Et diſſe nel cuore ſuo.Et uerranno idi del pianto del padre mio:accio chio uccida Iacob mio fratello.Et nunciate queſte coſe ſono a Rebeccha laquale domandato & chiamato Iacob ſuo figliuolo diſſe allui.Ecco Exau fratello tuo ti menaccia: accio che tuccida.Adumque figliuolo mio odi la uoce mia.Et lieuati & fuggi a Laban mio fratello in Aran:Et habitarai collui pochi di:iſino che ſi ripuoſi lo furore del fratello tuo:& ceſſi la indignatione ſua.Et dimentichiſe quelle coſe che tu faceſti in lui:& poſcia io mandero:& menerotti dindi qua.Alquale Yſaac diſſe Perche ſero priuato io di ciaſcuno figliuolo in uno di.Et diſſe Rebeccha ad Yſaac egli me rencreſce della uita mia per le figliuole Deth.Et ſe tolleſe Iacob moglie della ſtirpe di queſta terra non uuoglio uiuere.

C · XXVIII .

CHiamo adumque Yſaac Iacob:& benediſello:& comando allui dicendo Non torre moglie dela ſtirpe di Canaam:ma ua & fa pro in Meſſopotamia di ſyria alla caſa di Bathuel padre della madre tua: & tuogli quindi moglie delle figliuole di Laban tuo auolo. Inuerita dio onipotente benedicati:& creſcere faccia te:et ancho te moltipliche accio che tu ſia nele turbe di popoli:& dea ad te labenedictione Dabraã:et al ſeme tuo dopo te:accio che tu poſſedi la terra della perrigrinacione tua:laquale egli promeſe al auo tuo. Et quando lo laſcio Yſaac:lui partitoſi uenne in meſopotoĩa di Syria a Laban figliuolo di Bathuel Syro fratello di Rebeccha ſua madre. Ma ueggendo Exau che auea benedetto lo padre ſuo Iacob:& aueſſe mãdato lui in Meſſopotamia di Syria:accio che quindi toglieſſe moglie: & che dopo labenedictione gli comando dicendo nõ toglier moglie di le figliuole de Chanaam. Eche Iacob auea obedito al padre et alla madre ſua:& che foſſe ito in Syria:approuando ancora che non uolontieri lo padre ſuo guardaſſe le figliuole di Chanaam ando a Iſmael et meno moglie: ſenza quelle che gli auea prima:cio fu Melech figliuola Diſmael figliolo Dabraam ſorella di Nabaioth. Adumque partitoſi Iacob di Berſabee andaua ad Aran. Et concioſiacoſa che foſſe uenuto ad alcuno luogo.& uoleſeſe in quello luogo ripoſare: dopo il ſole tramontato:tolſe delle pietre cheranno quiui ponẽdole ſotto lo capo ſuo dormi in quello medeſimo luogo. Et uidde in ſogno una ſcala ſtante ſopra la terra:et laltezza ſua tocchaua lo cielo:et liangeli del ſignore ſalienti et diſcendenti per quella ſcala:& lo ſignore unito a quella ſcala dicendo allui. Io ſono lo ſignore idio Dabraam tuo padre:et dio di Yſaac. Laterra nella quale tu dormi ad te darote al ſeme tuo:& ſarra lo germoglio tuo tanto quaſi come la poluere della terra. Et ſi amplierote dal oriente inſino ad loccidente:& da ſeptẽtrione al meridie et ſaranno benedette in te et nel ſeme tuo tutte le tribu della terra: & io ſaro tuo guardiano douumque anderai:& rimenerotti in queſta terra.& non laſcero ſe nõ quando auero compiuta ogni coſa chio detta. Equando ſiſuiglio Iacob dil ſomno diſſe. Veramente lo ſignore e in queſto luogo:& io nol ſapea. Et ſpauentatoſi diſſe. O quanto e terribile queſto luogo:et non e qui altro ſono lacaſa didio et la porta del cielo . Et leuandoſi adumqua lamatina: tolſe la pietra laquale egli ſauea poſta ſotto lo capo ſuo:et dirizolla intitolo ſpargentiui ſu olio. Et appello lo nome della citta Bethel:laquale prima luza era chiamata. Ancora ſi uota dicendo. Se ſara idio meco:& guardera me nella uia ꝑ laquale io uo: & dirra didare ad me del pane a mangiare et ueſtimente a ueſtire. Et ritornero proſperoſo alla caſa del padre mio ſara ad me lo ſignore mio in dio. Et queſta pietra chio ho dirizata in titolo:ſara chiamata caſa didio . Edi tutte quante quelle coſe liquali tu mi darai:ladecima offeriro ad te.

C .XXVIIII .

PArtitoſi adumque Iacob uenne alla terra orientale:& uidde nel cãpo uno pozzo:& tre greggie de peccore iacẽte apreſſo lui:et certamẽte diquello pozo ſabbeuerauano le beſtie:& la bocha del pozo con grande pietra ſi chiudeua. Et di coſtume era che tutte le peccore raunauano ipaſtori: et uuolgeano la pietra ad abbeuerare le beſtie delle greggie et beuuto le beſtie ãche la pietra ſopra la boccha del pozo la ripponeano. Et diſſe ai paſtori. Fratelli onde ſite . Liquali reſpuoſero & diſſero da Aran. Iquali domandando diſſe. Conoſcete uoi Laban figliuolo di Naccor. Et eglino diſſero. Si cognoſciamo. Et egli diſſe. Egli ſano. Et diſſero di ſi. Et ecco Racchel ſua figliuola che uiene colla greggia ſua Et diſſe Iacob. Anchora e molto del die e non e tempo che ſe reduchino le greggie Innãzi date bere alle peccore & coſi al paſto reducete loro. Iquali reſpuoſero. Noi non poſciamo inſino che tutte le beſtie nõ ſono raunate. Et rimouerimo lapietra dellabocca del pozo accio che noi adacqueamo le greggie. Ancora fauellauano et diceuano certe coſe intra loro. Et ecco Racchel uenia colle pecore del padre ſuo ĩ percio chella paſceua lagreggia. Laquale quando la uidde Iacob & ſauea chella era ſua conſobrina: et le pecore erano di Laban ſuo auolo: rimoſſe lapietra colla quale lo pozo ſichiudea: & acquata lagregia ſilabaſcio. Et leuata lauoce pianſe: & diſſe allei chegli era fratello dil padre ſuo: et figliuola de Rebeccha. Et ella affrettãtoſi nuuciollo al padre ſuo. Loquale quando udi che Iacob figliuolo della ſorella ſua uenia corſe allui incontro: abbracciollo: & abbracciato lui lobaſcio et menollo nella caſa ſua: & udite la caſione del aduenimento: riſpuoſe. Bucca mia: et carne mia E puoſcia che furono compiuti idi duno meſe diſſe allui. Inuerita percio che tu ſe mio fratello gratieuolimente ſeruirai ad me. Díme che merze torrai? Inuerita egli auea due figliuole: lo nome della magiore Lya era appellata: et la minore era appellata Racchel. Ma Lya auea lacrimanti gliocchii: et Racchel era belliſſima in la faccia uenuſta et di bello aſpecto: & in ueritade quella amaua Iacob & diſſe. Io ſeruiro te per Racchel tua figliuola minore ſepte anni. Riſpuoſe Laban. Meglio e chio te ladia ad te che ad altro huomo. Sta coneſſo meco. Adumque ſeruite Iacob per Racchel ſepte anni: & paruigli allui pochi di per la grandeza della amore: Et diſſe a Laban. Damme la moglie mia impercio che lo tempo e compiuto: accio chio uada allei. Ilquale chiamati molti popoli diliamici al conuito fece lenozze et nel ueſpro la ſua figliuola Lya meno ad lui dandogli lancilla ala figliuola: Zelpham auea nome. Alaquale Concioſiacoſa che per uſanza foſſe andato Iacob: fatta la matina uide Lya. Ediſſe al ſuocero ſuo. Che e quello che tu ae uoluto fare. Nõ ti ſerui io per Racchel: et perche me deſti Lya? Riſpuoſe laban; Non e nel luogo noſtro uſanza chelle minori noi dagiamo innãzi alle magiori alle nozze. Empi la ſeptĩana di di diqueſta che te cõgionta. Et inuerita queſta altra per lo lauorio che tu mi ſeruirai darro ad te. Per laquale tu ſeruirae ad me altri ſepte anni. Aqueſta conſenti uolentieri: & trapaſſata la ſeptimana meno Racchel per moglie: alquale lo padre auea data la ſua ſerua Balan. Et alla fine magiormente diſiderati le noze antipoſe lamore dela ſeguente cioe di Racchel ala prima cioe a Lya; Et ſerui alui altre ſepte ãni. Euedendo lo ſignore che Lya gli diſpiacea aperſeli la uulua laſorella ſtando ſterile. Laquale conceputo genero uno figliuolo: & chiamo lo nome ſuo Ruben dicendo. Vide lo ſignore la humilita mia: adeſſo amerame lomarito mio: Et unaltra uolta conciepette et partori uno figliuoio et diſſe. Imperzo che udi me il ſignore chio aueſſe conciputo diedeme ancora queſto altro & fu chiamato lonome ſuo Simeon. Econciepette laterza uolta; Et genero unaltro figliuolo et diſſe. Hora inuerita ſaccoſtera ad me lomarito mio percio chio glio parturito tre figliuoli. Et impercio chiamo lo nome ſuo Leui. Laquarta uolta conciepette & partori figliuolo et diſſe. Hora confeſſeroe al ſignore: & chiamo lui Iuda. Et ceſſo de partorire.

C. XXX.

MA penſando Rachel chella foſſe ſterile inuidio la ſorella: & diſſe al marito ſuo. Dami figliuoli altramente io moro. Alla quale riſpuoſe Iacob adirato. Non ſono io per dio ilquale priuo te del fructo del uentre tuo. Et ella diſſe. Io oe una fante chae nome Balan: ua allei accio chella partoriſca ſopra le genochia mie: et abbi di quella figliuoli. Et diede allui Balan in matrimoio laquale uenuto allei lo marito cõcepette et partori uno figliuolo. Et diſſe Racchel Giudicomi lo ſignore et exaudi la uoce mia dando ad me figliuolo: et percio appello lo nome de collui Dan. Et unaltra uolta Balam conciepette et partori unaltro figliuolo: per loquale diſſe Rachel. Aſſomigliomi il ſignore ala mia ſorella et ho ſuperato. Et chiamo lui Neptalim. Sentendoſi Lya che di partorire era uenuta meno. Zelphara ancilla ſua al ſuo marito diede. Laquale dopo lo concepto. ue dendo lo figliuolo diſſe:Bene aduenturato.Et impercio chiamo lo nome ſuo Gad Et partorio ancora Zelpham uno altro.Et diſſe Lya.Queſta coſa e per labeatitudine mia.Et inuerita diranno le femine chio ſia beata.Et percio chiamo lui Aſer.Et uenuto Ruben nel tempo della biada del grano nel campo ritrouo le mandragore et diedele ala madre quelle auea portate.Et diſſe Racchel. Da ad me delle mandragore del figliuolo tuo. Riſpoſſe Lya.Paruete puoco auerme tolto il mio marito:e non baſta queſto che anche uuogli tuore le mandragore dil mio figliuolo? Riſpuoſe Racchel.Dormia teco queſta notte per le mandragore dil tuo figliuolo et ritornando al ueſpro Iacob dil campo:uenuta e Lya incontra lui et diſſe.Ad me intrerai impercio che di merze conduſſi te per le mandragore del figliuolo mio. Et dormi conlei in quella notte. Et axaudi idio le preghiere ſue.-Et concipette et partori loquito figliuolo & diſſe. Diede idio la mercede ad me impercio chio diede lācilla mia al marito mio.Et chiamo lo nome ſuo Iſachar. Et unaltra uolta Lya conciepette et partori lo ſexto figliuolo et diſſe.Arichito me ha idio di buona dota Ancora queſta uolta ſara meco lo marito mio:percio chio glioe generati ſei figliuoli.Et impercio chiamo lo nome ſuo Zabulon.Dopo ilquale parturi una figliuola chebbe nome dinā.Ricordandoſi lo ſignore di Racchel et exaudi lei. Et aperſe la uulua ſua.Laquale conciepette et partori uno figliuolo dicendo.Tolſe idio lo uictuperio mio.Et chiamo lo nomo ſuo Ioſeph dicēdo.Adiūga ad me lo ſignore unaltro figliuolo.Ma nato Ioſeph diſſe Iacob al ſuocero ſuo.Laſciami accio chio ritorni nella patria mia:& nella terra mia.Dāmi le moglie & li figliuoli mei per lequale io ſerui ad te accio chio laueſſe.Tu ae cognoſciuto la ſeruitu per laquale io ſerui ad te.Et diſſe allui Laban.Io trouero gratia nel conſpecto tuo:et per experimento inuerita io o cognoſuto che idio mae benedetto per te. Ordina la mercede chio tidea.Et quelli riſpuoſe et diſſe.Tu ai conoſciuto come io to ſeruito:et quanta la tua poſſeſſione eſtata nelle mani mie.Poco aueui innanzi chio ueniſſe ad te.Et hora tu ſei facto ricchо.Et benediſe te lo ſignore dalo intramento mio. Iuſta coſa e adumque chio prouega anchora alcuna uolta ala caſa mia. Et diſſi Laban.Che daro io ad te? Equegli diſſe. Neuna coſa uoglio. Ma ſe tu farai quello chio adomando unaltra uolta paſſero et cuſtodiro le beſtie tue.Gira ogni tua gregia:& iſparti tutte le peccore uariate et de diuerſa lana & quello che roſſo & machuloſo & uario ſara:coſi nelle pecore come nelle capre ſara lamercie mia:inmerito dil ſeruigio chio to fatto. Et riſpondera ad me domane e la iuſticia mia quando il tempo del piaceuole ſarra uenuto innanzi ad te. Et ogne coſa che non ſarāno uaria & macculoſa et roſſa:coſi nelle peccare come nelle capre di furto mi reprenderai. Ediſſi Laban.Grato e a me quello che tu me domādi.Et iſparti ī quello di le capre:et le pecore:et porci:& montoni uariati:& machioſi. Et tutta laltra gregia duno collore cioe bianco et nigro pello:& dielle nelle mani de ſuoi figliuoli. Et puoſe lo ſpacio dellandamento intra ſe & il genero di tre di:ilquale paſcea tutte le altre ſue gregie.Et togliendo adumque Iacob uerghe populee uerde:et di mandoli & di platano et una parte ſcortecho di loro.Et leuate le cortecce di queſte:lequale ſpogliate erano:la biancheza appari nelle uerge.Ma quelle che nō erano ſcorticcate piu uerde ſtetero.Ecoſi in queſto modo lo collore e fatto uario:et puoſe quelle ne cānali doue ſi ſpandeua lacqua ſi che quando ueneſſero legregie abere innanzi agliuocchii aueſſero le uerghe:et nello aſpecto di quello concepeſſero.Et fatto e coſi:che in quello callore del coito le pecore che ſe congiūgneua uedeſſero le uerghe:& parturiſoro macculoſe et uariate de diuerſo colore ripiene.Et diuiſe lagregia Iacob:& puoſe le uerge negli canali innanzi agliuocchii di mōtoni et erano tutte le bianche & le nere di Laban:& tutte le altre di Iacob. Et diſpartite intra ſe legregie.Adumque quando nel primo tempo ueniano le peccore ponea

Iacob le uerghe ne canali de lacque innanzi agliuochii di mõtoni & delle peccore accio che in quelle contemplationi concepeſſero: ma quelle cheranno da mandare daſera & nel ultimo del conciper noui ponea quelle uerghe: fatte ſono quelle che rano daſera di Laban. Et quelle cherano nel primo tempo di Iacob. Et e arrichito lhuomo oltre il modo: & ebbe molte greggie: ancille et ſerui: & camelli: & aſini

C. XXXI.

DA poſcia chegli odi le parole di figliuoli di Laban dicendo. Iacob ſena portato ogne coſa che fue del padre noſtro: & di quelle facultadi: e arichito marauiglioſamente. Inuerita ſe penſo in lanimo ſuo chela faccia di Laban non era contra ſe ſicomeli ieri & il terzo di: & maximamẽte dicendo allui il ſignore ritorna nella terra del padre tuo & alla generatione tua & io ſero teco: mando et chiamo Rachel & Lya nel campo doue paſcea la greggia: & diſſe alloro. Io ueggio la faccia del padre uoſtro chella no ne cõtra de me ſicome hieri & nel terzo di. Inuerita idio del padre mio fu coneſſo meco: & lui ae conoſciuto che con tutte le forze mie io oe ſeruito lo padre uoſtro: ma il padre uoſtro uenne contro de mi: & muto lamerciede mia diece uolta: niente dimeno non laſcio lui lodio mio che noceſſe ad me. Sequãdo egli auea detto uarie ſarano lemerzede tue parturiuano ogni peccora uariati parti: ma quando per contrario diſſe. Ciaſcuna coſa biancha torrai per lamercede ogni greggia partorirono biancho. Et tolſe idio la ſubſtantia del padre uoſtro et diella ad me. Et poſcia chel tempo del cõcipimẽto delle peccore era uenuto leuai gliochi mei: & uiddi in ſomno ſaglire imaſchi ſopra le femine uariati & maculoſi & di diuerſi collori. Et diſſe langelo del ſignore ad me in ſomno. Iacob. Et io riſpuoſo. Io ſono preſente. Ilquale diſſe. Lieua gliochi tuoi & uidi tutti imaſchii ſallienti ſopra le femine uariati & diuerſi & maculoſi. Et uidi inuerita tutto quello che te a fatto Laban. Io ſon dio di Bethel doue tu ũgieſti la pietra et faceſti a me uoto: hora adumque lieua ſuſo & partiti di queſta terra: ritornante nella terra della tua natiuitate: Riſpuoſe Rachel & Lya. Or nõ abbiamo noi alcuna coſa dirimagnente nella fachulta & heredita nella caſa del padre noſtro? Or non ireputo egli noi ſicome daltrui & aliene & uendecci: & mangio lo prezzo noſtro? ma idio a tolto le richezze del padre noſtro: & ad noi quelle ae dato & a figliuoli noſtri. Dõde ogne coſe che te comãdo lo ſignore fae. Leuoſſi adũq; Iacob & poſci li figliuoli et le moglie ſopra icamelli andoſſene. Et portonne ogni ſubſtantia & le greggie & ogni coſa che in Meſſopotamia auea acquiſtato uegnendo ad Yſaac ſuo padre nella terra di Chanaam. In quello tempo Laban era ito atõdere le peccore: & Rachel furo lidoli del padre ſuo. Et nol uolſe manifeſtar Iacob allo ſuocero ſuo che fugieſſe. Et cõcioſiacoſa che ſenandaſſe coſi egli come ogni coſa chera di ſua ragione: & el fiume aueſſe paſſato chiamato Amne. Et andaſſe cõtra lo monte di Galaad: nunciato e a Laban lo di terzo che Iacob era fugito. Ilquale tolti ifratelli ſuoi perſeguitoe ſepte die: & compreſe lui nel mõte di Galaad. Et uidde in ſognio dicendo allui idio: Guardati che alcuna coſa aſpera nõ fauelli cõtra Iacob. Et Iacob auea iſteſo lo tabernacolo nel monte. Allora quegli ſeguitando lui con ſui fratelli: in quello medeſimo monte di Galaad puoſe lo temptorio. Et diſſe a Iacob. Perche ai fatto queſte coſe che di naſcoſo ai menato dame le figliuole mie ſicome pregioni digni di morte. Perche uoleſtu fugire chio nolo ſapeſſe et no mel diceſſi accio chio perſeguitaſſe cum allegreza: & co cantici et timpani et cetheri? Non ai uoluto chio baſci li figliuoli et le figliuole mie. Stoccamente ae adoperato. Et hora inuerita la mia mano non puote rendere ad te male: ma idio padre tuo hieri diſſe ad me: Guardati che non fauelli contra Iacob niuna coſa dura. Eſe atuoi deſſiderasti dandare: et con deſiderio era ad te lacaſa del padre tuo ꝑche mai furati gli dii mei. Riſpuoſe Iacob. Io ſoe perche io me ſono partito da te: nolo ſapendo tu per che temetti che per forza non me tolleſti le figliuole tue. Ma di quello che tu me reprēdi di furto apreſſo qualumque tu trouera glidii tuoi ſia affogato innanzi agli fratelli ſuoi. Cercha ſe alcuna delle tue coſe tu truoui apreſſo di me tola. Dicendo queſte parolle non ſapea che Rachel auea furato glidoli. Et intrado che fu Laban nel tabernacolo di Iacob & de Lya et di tute do le ſerue non li trouo. Et eſſendo intrato nel tentorio di Rachel: eſſa preſta aſcoſſe glidoli ſotto lo ſtrame di camelli & ſedittoui ſuſo: et cerchato ogni tentorio: & nulla trouoſſi. Et diſſe. Non ſe adire lo ſignore mio che innanzi ate non mi poſſo leuare. Impercio che ſecōdo lauſanza delle femine hora e interuenuto ad me. Coſi ſchernita e la ſollicitudine de quello che cerca. Et enfiando Iabob con rumore diſſe. Perquale mia colpa: & ꝑ quale peccato coſi adoperaſti dopo me: & ae cercho ogni mia richeza? Quello che trouaſti di tutta la ſuſtantia della caſa tua. Poni qui innanzi a fratelli tuoi accio che giudicheno intra te et me. Adumque .xx. anni ſerui teco: le pecore tue & le capre ſterile non furo li montoni della gregia tua non mangiai ne preſſo da beſtia moſtrai ad te. Io rendeua ogni damno. Et qualūque coſa di furto ꝑiua ad me ueniui per ſatiſfactione. De di et di notte di caldo & di freddo moriua: fugiua anche lo ſomno da gliochii mei. Et coſi per .xx. anni ſerui ad te nella caſa tua. .xiiii. per le figliuole: & ſei per legregie tue. Et inuerita tu mi mutaſti la mercede mia in diece uolte. Senon che idio del padre mio Abraam: et la paura di Yſaac nō foſſe ad me: forſiche hora gnudo me aureſti laſciato. Laflictione mia & la fatigha delle mani mie riguardo idio. Et percio ripreſete hieri. Et riſpoſe Laban. Le figliuole mie et figliuoli: & le tue grege: & tutte le coſe che tu uedi ſono mie. Che poſſo io fare ai figliuoli & nepoti mei. Vieni adumque & facciamo pacto accio che ſia teſtimonianza tra te & me. Etolſe adumque Iacob una pietra & dirizza quella ī titolo. Et diſſe a fratelli ſuoi. Arrecare delle petre. Iquali raunanti fecero uno mōticello et māgiarono ſopra quello. Ilquale chiamo Labā tumolo di teſtīonio & Iacob mōticello di teſtiōnio. Et ciaſcuno ſecōdo la ꝓprietade della līgua ſua. Et diſſe Labā. Queſto tumulo ſara teſtionio oggi ītra me et te. Et ꝑcio ſie chiamato lo nome ſuo Galaad cioe tumolo de teſtīonio: et azōſe Labā dicēdo. Riguardi lo ſignore et giudichi ītra noi quādo noi ci departiremo luno dalaltro: ſe tu tormētarae le figliuole mie: & ſe tu menerae altre moglie che loro. Niuno e teſtimoīo del nrō ſermone ſēza idio: ilquale e preſēte. Raguardo et diſſe una altra uolta a Iacob. Certamēte queſto tumolo et la pietra che tu derizaſti ſara teſtimonio ītra me et te. Io dico che queſto tumulo et lapietra ſieno in teſtimonianza: ma ſe io trapaſſaro quello uegnendo ad te: ouero quello trapaſſarai penſando male ad me: idio Dabraam et idio di Naccor giudichi intra noi idio del padre loro. Giuro Iacob ꝑ lapaura del padre ſuo Yſaac. Et ſacrificati iſacrificii chiamo ifratelli ſuoi: accio che māgiaſſero lo pane. Iquali quando ebbero mangiato iſtetero quiui: ma: Laban di notte leuandoſi baſcio ifigliuoli ſuoi et le figliuole et benediſſele et ritorno nelluogo ſuo. Et Iacob ando nellandamento chegli auea comenzato. ¶C.XXXII.

ET furogli incontro li angioli didio iquali quando gliaue ueduti diſſe. Caſtelli didio ſono queſti: Et chiamo lo nome dello luogo Manaym: cioe caſtella. Et mando adumque imeſſi innanzi ad ſe ad Exau ſuo fratello nella terra Seyr della regione di Edon. Et comando alloro dicēdo. Coſi fauellate al ſegnore mio Exau. Queſte coſe dice lo fratello tuo Iacob. Apreſſo Laban peregrino ſono iſtato inſino al preſente di. Io oe pecore et boui et ſerui et aſini et ancille. Mando hora lalegatione allo ſignore mio per trouare lagratia nel conſpecto tuo. Ritornati ſono imeſſi a Iacob dicēdo. Noi uegniamo da Exau tuo fratello. Et ecco che ſaparechia de uenire incōtra ad te cum .cccc. huomini. Temette Iacob & molto e iſpauētato diuiſſe lopopolo loquale era cum lui: et legregie le peccore et boui et camelli in due turme dicendo: Se uerra Exau ad una turma et percotera la laltra turma che rimarra ſi ſie ſaluata. Et diſſe Iacob: Idio del padre mio Abraam Et idio del padre mio Yſaac ſignore ilquale diceſti ad me Retorna nella terra tua: et nel luogo della tua natiuitade et io bene ti farro: minore ſono di tutte le miſericordie tue: & la uerita che tu diceſti al ſeruo tuo colla maza mia trappaſai queſto giordano: et hora con due turme ritorno: iſcampami della mano del fratello mio Exau: impercio chio lui molto temo: che per aduentura egli uegnẽdo percuota la madre colli figliuoli. Tu mai fauellato che bene farai ad me & ſi amplierae lo ſeme mio ſicome larena del mare: laquale per la moltitudine nõ ſe puote anomerare. Econcioſiacoſa che dormiſſe quiui quella nocte: ſpartio di quelle coſe che gli auea perdonar ad Exau ſuo fratello .cc. capre & .xx. bechi & .cc. pecore & mõtoni xx. & carmelli chaueano partorito colli poledri loro .xxx. & .xl. uacche et .xx. tori & .xx. aſine con loro polledri .x. & mandogli per mano di ſerui ſuoi ciaſcuna gregia per ſe. Et diſſe a ſerui ſuoi andantiue inãzi ame et ſia ſpatio tra luna gregia & laltra. Comando al primo dicendo. Se tu auerai in cõtro Exau mio fratello & domandaratte donde ſe: ouero donde uai: & di cui ſono tutte queſte coſe che tu ſeguiti. Riſponderai. Lo ſeruo tuo Iacob queſti doni manda al ſeruo mio Exau et egli uiene dopo noi: eſomigliantemente queſti comandamenti diede al ſecõdo et al terzo & ad tutti colloro che ſeguittauano le gregie dicendo. Queſte medeſime parolle fauellate ad Exau quãdo laueriti trouato: & agiognerete. Certo egli medeſimo Iacob ſeguita landamento noſtro: diſſe in uerita: io adhumiliaro lui con queſti doni iquali uanno innanzi & puoſcia uedero lui: forſe che gli mi darra lui adiuto. Et andarono quelli dalidoni adumque innanzi allui et egli iuerita rimaſe quella nocte ne caſtelli. Econcioſiacoſa che per tempo ſe leuaſſe Iacob tolſe due ſuo mogli. & altratanti fanti cogli undeci figliuoli: & trappaſſo lo uado de Iabeth Et trapaſſato ogni coſa laquale appertenea allui rimaſe ſolo. Et ecco uno huomo facea alle braccia collui inſino alla matina. Ilquale concioſiacoſa che uedeſſe che ſuperchiare lui nõ poteſſe: tocchoe lo neruo del fianco ſuo et incontanente marci et diſſe allui quello huomo. Laſciami che gia uiene laurora. Et Iacob gli reſpuoſe Io nõ laſciero te ſe tu nõ me benedici. Et diſſe adũq;. Che nome ai tu? Et egli reſpoſi Iacob. Et egli diſſe Nõ ſapellara lo nome tuo Iacob ma iſrael: ĩpcio che ſe contra dio foſti forte: quanto magiormẽte contra glihuomini potrai preualere. Et domãdo lui Iacob. Dime per quale nome ſe appellato. Reſpuoſe: per che adimandi lo nome mio loquale e admirabile? et benediſſi lui in quello medeſimo luogo: et chiamo Iacob lo nome di quello luogo Phanuel dicendo. Io uiddi lo ſignore ad faccia ad faccia & fatta e ſalua lanima mia. Et leuato e allui incontanente lo ſole poſcia chegli trapaſſoe Phanuel. Egli in uerita zopicaua del piede. Per laquale coſa non mangiano li figliuoli diſrael lo neruo: impercio chegli marci nel fianco di Iacob inſino al preſente di: impercio che toccho lo neruo del fianco ſuo: & rimaſi adormẽttato.

C. XXXIII.

ET leuando Iacob gliuochii ſuoi uidde Exau uegnẽdo: & collui .cccc. huomini. Et diuiſe li figliuoli de Lya & di Racchel & amendue le famiglie: et poſe luna e laltra ancilla: & li figliuoli loro nel primo luogo: ma Lya et gli figliuoli ſuoi nel ſecõdo luogo: ma Racchel et Ioſeph nel ultimo Et egli ando innanzi & adoro inchinato nella terra ſepte uolte inſino a tanto che ſaproximaſſe lo fratello ſuo. Et correndo adumque Exau incontro ad fratello ſuo: abbraciollo et baſciolo epiãſe. Et leuati gliocchii ſuoi uidde le femĩe & li figliuoli loro et diſſe. Che uogliono coſtoro ſe apptẽgono ad te? Reſpuoſe. Paruoli ſono iquali dono idio ad me tuo ſeruo. Et approſſimandoſi lancille & ifigliuoli loro inchinati ſono. Et uenne Lya cofigliuoli ſuoi. Et concioſiacoſa che ſimillemente adoraſſero. Et ne lultimo Ioſeph cõ Racchel adorarono. Et diſſe Exau. Di cui ſono queſte turbe lequale io incõtrai. Riſpuoſe accio trouaſſe gratia innanzi al ſignore mio: et egli diſſe. Io ho molte coſe fratello mio: ſieno le coſe tue ad te. Diſſe Iacob Io te priego che tu non uogli coſi: ma ſio trouato gratia innanzi agliuochii tuoi: tuogli queſto picolo dono delle mani mie. Inuerita coſi la faccia tua oueduta come ſe uedeſſe lo uolto didio. Sia ad me dio propitio: & reciui la benedictione chio tolſi ad te lequale dono ad me idio tribuendo ogni coſa. Apena lo fratello aſtrígendo ricciuendo diſſe. Andiamo inſieme et ſero compagno dellandamento tuo. Ediſſi Iacob. Tu cognoſci ſignore mio chio ho ifanciulli teneri: et le peccori: & buchãno parturito meco: liquali ſe piuãdando daro aloro faticha: mortrãno in uno di tutte le gregie: uada ĩnãzi lo ſignore mio al ſeruo ſuo. Et io ſeguittaro apocho apocho li ãdaméti ſuoi: ſicome uedero che poſſano fare ifanciulli mei inſino chio uerro al Signiore mio ĩ ſeyr. Reſpuoſe Eſau io te prego che del popolo che meco almeno rimangino cõpagnii dellauia tua Reſpuoſe Iacob & diſſe none biſognio di queſta coſa. Oe beſognio chio truoui gratia nel conſpecto tuo ſignore mio: Ritorno adonque in quel di Exau per landamento ꝑ loquale era uenuto in Seyr: et Iacob uenne in Sochoth. Doue hedifficata lacaſa: & compoſti letende: chiamo lo nome di quello luogo Sochoth cioe tabernacolo. Et trapaſſo nella citta de Salem di Siccomorri: laquale e nella terra chanaam. Poſcia che fu tornato di Meſſopotamia di Siria: & habito apreſſo lopido. Et comparoe laparte del campo nella quale compuoſe itabernacoli da figliuoli Demor padre di Sicchem cento agnelli: et dirizati quiui laltare chiamo quiui il fortiſſimo dio diſrael.

C.XXXIIII.

ET uenne inuerita Dyna figliuola de Lya per uedere le femine di quella regione: laquale quando la uide Sicchem figliuolo di Emor eueo principo di quella terra amolla & preſela & dormi collei: per forza cõſtrinſe la uergene et conclutinata e lanima ſua collei: & eſſendo triſtata la luſingo: & uegnendo ad Emor ſuo padre diſſe. Dami queſta fanciulla per moglie Laquale coſa quando loldi Iacob: non ui eſſendo ifigliuoli et occupati nel paſcere delle pecore iſtette quito inſino ad tanto chegli ritornaſſeno. Ma uenuto Emor padre di Sicchem per fauellare ad Iacob: & ecco ifigliuoli ſuoi che ritornano del cãpo. Et udito quello chera interuenuto adirati ſono molto impercio che ſozza coſa ſera adoperata in iſrael & iſſorzata la figliuola di Iacob: coſa non licita aueſſero perpetrata. Et fauello adũque Emor alloro. Lanima di Sicchem figliuolo mio ſaccoſto allanima della figliuola uoſtra. Date collei allui per moglie & giungniamo inſieme matrimonii le uoſtre figliuole date a noi le noſtre figliuole tollete et habitate con eſſo noi laterra e in lauoſtra podeſta adoperatela: & guadagnate et poſſedite lei: ma Sicchem al padre: et fratelli ſuoi diſſe. Io tro uero gratia inãzi ad uoi: & chiumque iſtatuereti ui daro. Adcreſciete la dota: doni adomandati uolentieri ui daro quello che adomandati ſolamente datimi la fanciulla per moglie. Riſpuoſe ifigliuoli di Iacob a Sicchem et al padre ſuo indolo: crudelenti per la uergognia della ſorella. Noi non potiamo fare quello che tu dimandi: ne dare laſorella noſtra ad huomo non circonciſo: laquale coſa non e licita: et appreſſo di noi ne pbanda: ma in queſta coſa poſiamo fare pacto: ſi uoi uoretti eſſere ſimili di noi. et ſia circunciſo ciaſchuno maſchio di uoi allora daremo & torremo inſieme le figliuole uoſtre et le noſtre & habitarimo cum uoi & ſaremo uno popolo: & ſe non uiuorete circuncidere torremo la figliuola noſtra & partirinci. Piacque loferta loro et ad Emor & ad Sicchem ſuo figliuolo: ne non indugio lo figliuolo che incontatanente quello chegli adomandaua compie. Amaua inuerita molto la fanciulla et egli era inclito in ogni coſa del padre ſuo. Et uenuti alla porta della citta fauellarono alli popoli. Queſti huomini ſono pacifici & uogliono habitare coneſſo noi.

Guadagni nella terra & operino lei: laquale e ſpatioſa & lata & ae biſognio di coltiuatori. Et le lore figliuole torremo per noſtre moglie: & le noſtre darremo aloro Tanto una differenza e atanto bene ſe noi circunciderimo imaſchii noſtri: landamento delle genti ſeguitanti: la ſoſtanzia loro & le beſtie & ogni coſa che poſſegano noſtre ſarrano. Solamente in queſta coſa acconſentiamo & habitanti inſieme uno popolo cie faciamo. Et conſentirono tutti. Circunciſi tutti imaſchii. Et ecco lo di terzo quando lodollore delle ferite era piu graue & tolti dui figliuoli di Iacob icultelli cio fue Simeon et Leui fratelli di Dina: & uenero confidentemẽte: et ucciſero ogni maſchio. Emor & Sicché parimẽte morirono: & tolſero Dyna dela caſa di Sicché loro ſorella: Iquali uenuti tutti ifigliuoli di Iacob corſero ſopra gliocciſi & depopularono tutta la citta per uendetta del uictuperio. Le peccore loro & larmenta loro & li aſini et ogni coſa guaſtando: lequale erano nelle caſe: et quellecherano ne campi & fanciulli piccinini loro & le moglie loro menarono ꝑ pregioni. Lequale coſe arditamente Iacob diſſe ad Symeon & ad Leui. Voi auete turbato me: & fatto me odioſo di Cananei & de pherezei & di gliabitatori di queſta terra. Noi pochi ſciamo & igli raunati percuoteranno mi: & ſerro guaſta io: et lacaſa mia. Riſpuoſe. Ordoueano eglino uſare colla ſorella noſtra ſicome e iſcorto.

C. XXXV.

IN queſto mezo fauello lo ſignore a Iacob dicendo. Lieua ſuſo & ua a Bethel & habita quiui: & fa laltare al ſignore ilquale appari ad te quando tu fugiui Exau tuo fratello. Ma Iacob raunato ogni ſua coſa diſſe: gittate uia li dii daltrui ilquale ſono nel mezzo di uoi & mondateue & mutati ueſtimenti uoſtri: Leuati ſuſo & andiamo in Bethel accio che noi facciamo quiui laltare al ſignore ilquale exaudi me nel die della tribulatione mia: et fu compagnio nellandamento mio. Et diedero: adumque allui tutti idii daltrui liquali aueano & gliornamenti iquali aueano nele rechie cioe anella cioe diloro Quelli ſotterro ſotto loterebinto ilquale e dopo lacitta di Sicchem. Econcioſiacoſa che foſſero diſpartiti la paura dil ſignore aſſalli tutte le citta dintorno: & non ſono arditi di ꝑſeguitare colloro che ſene andauano. Adumque Iacob uene Aluzam laquale e nella terra Chanaam cognomento de Bethel egli et ogni popolo collui. Et hedifficoe quiui laltare al ſignore: et appello lo nome di quello luogo caſa didio. Qui anchora appario allui lo ſignore quando fugiua lo fratello ſuo. In quello medeſimo tẽpo morta delbora la balia de Rebeccha et ſepulta alla radice di Bethel ſotto una quercia. Et chiamato lo nome di quello luogo Quercia de pianto. Et apario ancora unaltra uolta idio ad Iacob doppo che torno da Meſopotamia di Syria et bene diſſe lui dicendo. Non ſarai chiamato piu oltre Iacob ma iſrael ſara lo nome tuo Et chiamo lui iſrael. Et diſſe allui lo dio omnipotente. Io ti faro creſcere et moltiplicare et le genti et ipopoli delle nactioni uſcirano detti: et reuſciranno di lumbi toi. Et laterra laquale io diedi ad Abraam et ad Yſaac darro ad te et al ſeme tuo dopo te. Et partiſſi dallui. Ma quegli inuerita dirizoe una pietra in titolo in quello luogo nel quale glieuea fauellato idio ſpargente ſopra quella ſacrificii: et iſpargẽtiui olio. Et chiamo lo nome di quello luogo Bethel. Et partitoſi quindi nel tẽpo diuerno uenne alla terra laquale mena in Ephrata. Nella quale cõcioſiacoſa cheui parturiſſe Racchel per malagieuolezza del parto ad infermare incomincio. Et diſſe allei la obſtetrice-Non timere impercio che tu auerai queſto figliuolo. Ma uſciendo lanima per lo dolore. Eſopraſtãte gia lamorte chiamo el figliuolo ſuo Benoni cioe figliuolo dil mio dolore. Ma il padre lappelloe Beniamin cioe figliuolo della mano diritta: et morta e inuerita Racchel et ſepolta nella uia che mena in Ephrata. Queſta e Bethelem: et dirizoui Iacob il titolo ſopra lo ſepolcro ſuo. Queſto e il titolo del ſepolcro di Racchel inſino al preſente di. Epartitoſi quĩdi compuoſe lo tabernacolo dilla dallatore della gregia. Econcioſiacoſa che gli abitaſſe in quella regione ando Rubem et dormi con Bala concubina del padre ſuo: laquale coſa nõ rimaſe alui aſcoſta. Et erano ifigliuoli di Iacob duodeci. Li figliuoli di Lya. Lo primogenito Rubem: Symeon: & Leui: et Iuda: & Iſaccar: & Zabulon. Li figliuoli di Racchel: Ioſeph: & Beniamin. Li figliuoli di Bale ãcilla di Racchel: Dan: et Neptalĩ. Li figliuoli di Zeffe ãcilla de Elya Gad: & Aſer. Quiſti ſono li figliuoli di Iacob iquali ſono nati in Meſopotamia di Siria. Et uenne inuerita ad Yſaac padre ſuo in Mambre citta Darbee. Queſta e Ebrõ nella quale peregrino Abraam & Yſaac: et compiuti ſono idi Dyſaac. Clxxx. anni. Et conſumato della ſua etade morto e & apoſito al popolo ſuo uechio & pieno didi. Sotterarono lui Exau et Iacob ſuo figlioli.

C.XXXVI.

Queſte ſono inuerita le generationi de Exau: eglie Edom. Exau tolſe moglie dele figliuole di Chanaam: Ada figliuola de Elo Etheo: et Olibama figliuola Dana figliuola di Zebeon Heueo & Baſemath figliuola Diſmael ſorella di Nabaioth. Et partorio Ada Eliphath et Baſemath genero e Raguel. Oolibama fece Ieus et Hielom et Chorre. Queſti ſono ifigliuoli di Exau: iquali ſono nati allui nella terra Chanaam. Et meno Exau le moglie ſue et le figliuole et ogni anima della caſa ſua: & ſoſtantia & beſtie: & ogni coſa che potea et che auea nella terra di Chanaam et andõne in altra regione et dipartiſſe dal fratello ſuo Iacob. Inuerita egli erano molto richiſſimi & inſieme abitare non poteano: & non ſoſteneano loro laterra della peregrinatione loro per lamoltitudine delle gregie. Et habito Exau nel monte Seyr Eſo e Edom. Queſte ſono ancora le generationi Dexau padre Dedon nel monte Seyr. Queſti ſono nomi di figliuoli ſuoi. Eliphath figliuolo Dada moglie Dexau: et Raguel figliuolo de Baſemath ſua moglie: et furono figliuoli de Liphath: Theman: Omar: Sepho: et Gatham: et Cenee: et Chorre. Era impo Thamna concubina di Eliphath figliuolo Dexau: laquale partori allui Amalech. Queſti ſono ifigliuoli Dada moglie Dexau. Ma ifigliuoli di Raguel: Naath: et Zara: et Semna: et Mezza. Queſti ſono ifigliuoli di Baſemath moglie Dexau. Queſti erano figliuoli di Oolibama figliuola Danae figliuola de Sebeon moglie Dexau: iquali genero allui Hieus: et Hielon: et Chore. Queſti ſono iduci difigliuoli Dexau ifigliuoli de Liphath primigeniti Dexau. Il duca di Theman: l duca di Omar: il duca di Sepho: il duca di Cenez: il duca di Chore: il duca di Zathan. il duca di Amalech. Queſti ſono ifigliuoli di Eliphath nella terra Dedom. Et queſti ſono ifigliuoli Dada. Et queſti ſono ifigliuoli di Raguel. Et queſti ſono ifigliuoli de Exau. Il duca di Naath. Il duca di Zara. Il duca di Semma Il duca di Mezza. Queſti ſono iduchi di Raguel nella terra dedon. Queſti ſono ifigliuoli di Baſemath moglie dexau. Queſti anchora erano figliuoli di Oolibama moglie di Exau. Il duca di Hieu. Il duca di Ielon. Il duca di Chore. Queſti ſono iduchi di Oolibama figlioli di Ana moglie dexau: Queſti ſono ifigliuoli dexau. Et queſti ſono iduchi loro: ellie edon: et queſti ſono ifigliuoli di Seyr borrei habitatori della terra. Loathõ: & Sobal: et Sebeon: et Anari: et Diſan. Queſti ſono iduchi dorrei figliuoli de Seyr nella terra de Dom. Efati ſono ifigliuoli di Lotham Horri et Heman: ma la ſorella di Lothã era Thamma. Equeſti ſono ifigliuoli di Sobal aluan: et Maneheth: et Hebal: et Sephi: & Ona. Et queſti ſono ifigliuoli di Sebeon. Achaia. Ona. Queſto e Ona ilquale trouo lacque calde nella ſollitudine: quado egli paſceua laſine di Sebeon ſuo padre. Et ebbe figliuolo di San: & figliuola colibama. Et queſti figliuoli di Diſan Amdam: & Eſdam: & Iethrã: & Charam. Et queſti ſono ifigliuoli: Dieſer Balaan et Etan: et Acham. Et ebbe figliuoli Diſan Hus et Aran. Queſti ſono iduchi Horeor: ilduca di Lotha: il duca di Sobal: il duca di Sebeon: il duca Diana: il duca di Diſan: il duca di Eſſer il duca di Diſan.

Queſti ſonō iduchi horreoꝝ iquali imperrarono nella terra de Seyr: Queſti furono i re che regnarono nella terra di Edom innanzi che aueſſoro re ifigliuoli diſrael. Balath figliuolo de Beor: & lo nome della citta ſua fue Denaba. Et morto e Balath et regnoe per lui Iobab figliuolo di Zare di Boſra. Econcioſiacoſa che morto foſſe Iobab regnoe per lui Vſan della terra Themanoru. Et queſto ancora morto regnoe per lui Adath figliuolo di Badadi ilquale percoſſe Madian nella regione di Moab. Et il nome della citta ſua Aiud: Equādo fu morto Adad regnoe per lui Sēla di Maſereta. Et coſtui ancora morto regnoe per lui Saul del fiume Robooth .Et ancora concioſiacoſa che coſtui moriſſe ſegniorezoe nel regno Balanam figliuolo dachobor. Et queſto ancora morto regnoe ꝑ lui Adad. Il nome della citta ſua Phau Et era chiamata la moglie ſua Meezabel figliuola di matred figliuola di mizaab Et queſti ſono adumque inomi diduchi dexau ne parentadi & luoghi & loro uocaboli . Lo ducha di Tama: loducha di thonna : loducha di alua : loducha di iech et: loduca di colibama: loduca di elath: lo duca di phinon: loduca de zenez: loduca ditheman: loduca di mabſar: loduca di mabdiel: loduca diram. Queſti ſono iduchi dedom habitanti nella terra dello imperio ſuo: Egli Exau padre degli Idumei. Et habito Iacob nella terra Chanaam nella quale peregrino lo padre ſuo. E queſte ſono legenerationi ſue: queſti ſono iduchi degliorei: Loduca di lotham: lo duca di ſobal .

C. XXXVII.

IOſeph quando era di .xvi. anni paſceua la gregia cogli fratelli ſuoi: eſſēdo anche puto: & era con le figliuole di Bale: e Zelphe moglie del padre ſuo. Et accuſoe li fratelli ſuoi dinanzi al padre de peſſimo peccato. Ma iſrael amaua Ioſeph ſopra tutti iſuoi figliuoli: ꝑcioe che nella uechiezza lauea generato. Et fecegli una gonella lauorata di uarii colori. Ma ueggendo li fratelli ſuoi che dal padre piu che tutti glialtri era amato: ſillaueano in odio neno poteano fauellare allui alcuna coſa pacificamente. Et inuerita interuenne che egli diſſe afratelli ſuoi uno ſognio: ilquale allui parea auere ueduto: laquale coſa fue cagione del ſeme del magiore odio. Et diſſe alloro. Auditi loſognio mio chio ueddi. Pareuami che noi legauamo li manipoli nel cāpo & pareuami chel mio manipolo ſileuaſſe ritto & ſteſſe fermo: et iuoſtri manipoli ſtanti dintorno adorauano lo mio manipolo. Reſpuoſero li fratelli ſuoi Or ſarai tu noſtro re: ouero che noi ſerimo ſottopoſti alla tua ſignoria? Queſta cagione adumque di ſogni et delle parolle apparechioe lafonte della inuidia et dellodio. Et ācora uidde unaltro ſognio ilquale nunciatolo aifratelli ſuoi diſſe. Io uiddi per ſognio quaſi lo ſole & la luna et undeci ſtelle che mi adorauano. Laquale coſa quando al padre ſuo: & a fratelli ſuoi reueloe ſillo ripreſe il padre ſuo: & diſſe. Che uuole dire queſto ſognio che tu ai uceduto? Dumque io lamatre tua: et li fratelli tuoi adoraremo te ſopra la terra Et per queſto inuidiaualo li fratelli ſuoi: ma lo padre tacitamente la coſa conſideraua. Econcioſiacoſa chi fratelli ſuoi iſteſſero in Sicchem apaſcere legregie del padre diſſe allui Iſrael. Li fratelli tuoi paſcono le peccore nele parte di Sicchē: uieni chio mandi te alloro. Ilquale reſpondēdo diſſe. Preſto ſono. Et diſſe allui lo padre Va & uidde ſe tutte le coſe ſono proſpere contro ai fratelli tuoi & le beſtie: & rinūcia ad me quello che ſi fa . Mandato della ualle di Ebron: uenne in Sicchem: et trouoe lui uno huomo che gli andaua di qua & di la per el campo. E domandollo oue gli andaua & che andaua cerchaendo. Et egli reſpuoſe. Li fratelli mei adomādo. Dillo ad me oue paſchono le gregie. Et diſſe allui lhuomo. Egli ſipartirono di queſto luogo. Et io odi loro dicenti. Andiamo in Docthaim: et ando Ioſeph dopo ifratelli ſuoi: & trouo loro in Docthaim. Iquali quando uidero lui dalalunga inanzi chegli ueniſſe alloro penſarono docciderlo: echetamente fauellauano et diceuano. Eccho lo ſogniatore uiene: uenite occideamolo & mettiamolo in queſta ci terna uechia et diremo al padre noſtro che una peſſima beſtia labia deuorato: et allora apparra quanto gli facciano prode iſogni ſuoi. Queſta coſa uedendo Ruben ſiſſorzaua diliberare lui delle menti & delle mani loro: & dicea. Non occideamo lanima ſua & non iſpandiamo lo ſangue ſuo: ma gettati lui in queſta ciſterna uechia laquale e in el deſerto & le mani uoſtre ſeruate non colpeuoli. Queſto inuerita dicea uolendo camparlo delle mani loro per rimenarlo allo padre ſuo. Et incõtanente chegli giũſe aſuoi fratelli ſigli ſpogliarono lagonella nuoua lauorata di uarii colori & miſerlo nella ciſterna laquale non auea acqua. Et ſedendo per mangiare del pane uidero iuiandanti diſmabeliti uenire di Galaad: & li camelli loro portanti aromata et reſina andanti in egypto. Diſſe adumque Iuda ai fratelli ſuoi Che prode fa ad noi ſe noi occideamo lo fratello noſtro & celarẽmo lo ſãgue ſuo? meglio e che ſi uenda alliſmaheliti: & le mano noſtre non ſiſozzino perro che gli e noſtro fratello & noſtra carne. Acconſentirono li fratelli alle parole ſue: et paſſãdo alcuni merchadanti madianiti: trahendolo dela ciſterna louenderono aliſmabeliti .xxx. dinari dariento. Liquali menarono lui io egypto. Et ritornato Ruben ala ciſterna non trouoe lo fanciullo: & ſtracciatoſi le ueſtimenta andando a fratelli ſuoi diſſe. Lo fanciullo non compariſſe & io oue andero? ma egli tolſero la gonella ſua: & ĩtinſerla nel ſãgue duno capreto ilquale ucciſero: ilquale mãdãti colloro chella portaſſero al padre: & diceſſero. Vedi ſelle lagonella del figliuolo tuo o nõ? Laquale quando laconobbe ilpadre diſſe. Lagonella del figliuolo mio e: la fera peſſima mangio lui: labeſtia diuoro Ioſeph. Eſtracciatoſi le ueſtimenta ſe ueſti de cilicio piangendo lo figliuolo molto tempo. Et erano raunati tutti li figliuoli ſuoi accio chegli ſcemaſſero lo dolore del padre: & non uolle recceuere la conſollatione: ma diſſe. Io andero al figliuolo mio piangnendo in inferno: & quelle perſeuerando nel pianto: imadianiti uenderono Ioſeph in egypto a phutiphar eunucho di pharaone maeſtro della militia

C.XXXVIII.

IN quello tempo mediſimo deſcendendo Iuda dai fratelli ſuoi ando ad uno huomo ilquale auea nome Yram & uide quiui una figliuola duno huomo cananeo: laquale auea nome Sue. Et toltalaſe per moglie ando allei laquale concepette & partori uno figliuolo: & chiamo lo nome ſuo Her. Et unaltra uolta conceputo lo parto chiamo lo figliuolo nato Onan. Et ancora lo terzo partori: loquale appelloe Sela: loquale nato ceſſoe di partorire piu. Ediede Iuda moglie al primogenito ſuo Her: che auea nome Thamar. Fue inuerita Her primogenito di Iuda maluagio nel conſpecto del ſignore: & dallui fu morto. Diſſe adumque Iuda ad Onam ſuo figliuolo. Va alla moglie del fratello tuo et accompagniati collei accio che tu ſuſciti lonome & lo ſeme al fratello tuo: ma quelli ſapiendo che nogliera nato figliuoli andando dentro alla moglie del fratello ſuo: lo ſeme ſpargea nella terra accio che non naſceſero figliuoli per lo nome del fratello. Epercio percoſſe lui il ſignore: impercio che coſa diteſteuole faceua: p laquale cagione diſſe Iuda a Thamar ſua nuora. Serai uedoua nella caſa del padre tuo tanto che creſcha Sela mio figliuolo. Et temeua inuerita che non ſe moriſſe ſicome li fratelli ſuoi: Laquale ſe nandoe. Et habito nella caſa del padre ſuo. Epaſſati molti di morio la moglie di Iuda: ilquale recciuuta la conſolatione dopo el pianto andaua a tonditori delle peccore ſue egli & Yras paſtore delle gregie odolamita in thamnas: Et nunciato e a Thamar chel ſuocero ſuo andaua in Thamnas ad tõdere le peccore: laquale dopeſti ueſtimenti uedouali tolſe il teriſtro cioe una ueſta ſotille: & mutato labito ſede in lultimo doue ſe couiũgea due uie che mena athãna: imperzo chera creſciuto Sela: & non lui aueſſe tolto per marito. Laquale quando la uide Iuda penſoe chella foſſe meretrice. Ella ſauea coperto lo uolto ſuo accio chella non fuſe conoſciuta. Et andando allei diſſe. Laſciame uſare teco. Egli non ſapea che foſſe ſua nuora. Laquale reſpondendo che me uuogli tu dare accio che tu uſe meco. Et egli diſſe. Io te mãdaro uno capretto delle gregie. Vnaltra uolta quella reſpondendo diſſe. Io ſoffereroe quello che tu uuoli: ſe tu darai ad me lo pegnio per fina che mi mandi quello che tu mi prometi. Diſſe Iuda. Che uuogli tu chio te dia per pegnio? Ella reſpuoſe. Lanello tuo & larmilla & la mazza che tu tieni in mano. Adumque ad uno uſamento ingrauido la femina. Et leuandoſi ſenandoe & di poſto labito chella auea preſo ueſtiſſi de ueſtimenti uidouali Et mando Iuda lo capreto per lo paſtore ſuo Odolamita: perzo che gli recceueſſe lo pegnio che gli auea dato alla femina. Ilquale concioſiacoſa che non latrouaſſe domãdo glihuomini di quello luogo douera la femina che ſedeua doue quelle due ſtrade ſe coniũgea? Reſpondendo tutti diſſero. Non fue in queſto luogo meretrice: & ritorno ad Iuda & diſſigli. Io nola trouai: & ancora glihuomini di quello luogo diſſero ad me che non uera ſeduta quiui meretrice. Diſſe Iuda Abbiaſelo. Certo della boxia noi reprendere non potrae. Io li mandai lo capreto chio lauea promeſſo: & tu non trouaſti lei: ma ecco dopo tre meſi nũtiarono ad Iuda dicẽdo. Fornicata e Thamar tua nuora: & uedeſe lo uentre ſuo enfiare: diſſe Iuda. Menatela et ſia arſa. Laquale quando la menauano ala pena mando al ſuocero ſuo dicendo. Dilhuomo di cui queſte coſe erano ſono ingrauidata: conoſci dicui ſieno lanello: larmilla: & la mazza Ilquale cognoſcẽdo quelli doni diſſe. Ella e piu giuſta di me percio chio non diedi allei Sela mio figliuolo: e per tanto piu oltre nõ uſoe collei Adumque ſtando nel parto due figliuoli apparirono nel uentre. Anche in quella ſpartione de fanciulli luno moſtro la mano: nella quale la obſtetrice lego uno ligame roſo dicendo. Queſto neuerra prima: ma quelli ritraente la mano uenuto e laltro. Diſſe la femina. Perche e diuiſa per te la maceria? & per queſta cagione chiamo lo nome ſuo Phares. Et poſcia uenne fuori lo fratello ſuo nele mano del quale era loligame roſo: loquale appelloe Zara.

¶ C. XXXVIIII.

ADumque Ioſeph menato in egypto et comparoe lui Phutifar eunucho di Pharaone prĩcipo dellexcercito huomo de egypto delle mane di quelli Iſmaheliti: daquali egliera producto. Et fue lo ſignore collui: & era huomo faccente prode in ogni coſa del ſignore ſuo. Il quale habitaua optimamente nella caſa del ſignore: & ueramente conoſcea chera lo ſignore collui et ogni coſa che gli facea dallui eſſere dirittamẽte nella mano ſua. Et trouo Ioſeph gratia innanzi al ſignore ſuo: & ſeruiua allui. Dalquale facto propoſto gouernaua la creditta caſa et ogne coſa che gli era datta. Et benediſſe lo ſignore idio la caſa di collui degypto per Ioſeph. Et moltiplicoe coſi ne capretti come ne campi: & tutta la ſua ſubſtantia: ne altra coſa conoſcea ſe no lo pane che mangiaua: et era Ioſeph di bella faccia et di bello aſpecto. Et dopo molti di gitto la dona di Phutifar giocchii ſopra Ioſeph: & diſſe: Dormi meco. Ilquale non acconſentendo allopera fellonoſa: diſſe allei. Ecco lo ſignore mio ogne coſa mae data non ſa quello cheglia nella caſa ſua neuna coſa e che nõ ſia nella mia podeſta ouero che nõ abia data ad me: ſe non tu: laquale ſe ſua moglie. Adumque come poſſo fare io queſto male & apeccare nello ſignore mio? Di queſte medeſime parole per tutti i di la femina moleſtaua lo garzone: & egli recuſaua la fellonia: ma interuenne che alcuno die entro Ioſeph nella caſa: & alcuna coſa di lauorio ſenza albitri faceſſe: & quella preſo lo garzone per lo ghirone del ueſtimento ſuo diceſſe. Dormi meco. Ilquale laſciato il ueſtimento nelle ſue mani ſi fuggi & uiene fuori. Econcioſiacoſa che ui deſſe la femina laueſta nelle mani ſue & eſſere diſprezata chiamo glihuomini della caſa ſua & diſſe loro. Inuerita egli mãdo ad me lhuomo hebreo: accio che faceſſe beffe di noi: et uenne ad me per uolere uſare meco. Econcioſiacoſa chio gridaſſe: et egli odiſſe la uoce mia: laſciome lo ueſtire che tenea et fugie fori. Adumque inargomento di fede:retinuto lopāno moſtroe al marito ritornādo acaſa et diſſe Venne ad me loſeruo tuo hebreo ilquale tu menaſti accio faceſſe beffe ad me. Quando egli me uide chiamare laſciolo pāno et fugi fuori. Queſte coſe udite lo ſignore:& molto credette alle parole della moglie adiratoſe molto. Et miſe Ioſeph in pregione doue gli pregioni dello re erano guardati:et era quiui chiuſo. Et fue inuerita lo ſignore idio con Ioſeph & ebbe miſericordia di lui: & diede allui gratia nel conſpecto del principe della carcere: ilquale miſe nelle mani ſue tutti li pregioni che nella guardia erano tenuti:& cio che ſi facea ſotto lui era:et ne non ſapea alcuna coſa di tutte li ſue coſe alui date. Inuerita lo ſignore idio era collui et tutte le opere ſue dirizzaua.

C.XL.

QVeſte coſe facte coſi:ĩteruenne che peccarano duo eunuchi lo ſeruidore del ſignore:& lo panatieri ſuo. Et adirato e Pharaone contra loro:ma uno era ſopra ſtante ali ſeruidori: & elaltro apanatieri: miſe loro nella carcere del principe delle milicie nella quale pregione era Ioſeph. Diede loro il guardiano della carcere a Ioſeph: ilquale ſeruia loro: al quāto di tempo era ito:et colloro in guardia erano tenuti. Et uidero amendue in ſogno una nocte appreſſo la interpretatione aloro congrua. Liquali quando ando Ioſeph la matina et uedeſſe loro triſti domandogli dicendo. Perche e piu triſta la faccia uoſtra oggi chella nō ſole? Iquali reſpuoſero. Noi uedemo lo ſognio:et non e chi loci interpreti. Et diſſe alloro Ioſeph O non e da dio la interpretatione? Ditime quello che uoi uedeſte. Et narroe in prime lo prepoſto de ſeruidori lo ſognio dicendo. Io uedeua innanzi ad me una uite nella quale erano tre propagine creſcere apoco apoco legeme:& dopo i fiori luue maturarſi: & lo calice di Pharaone nella mano mia: et io tolſi adumque luue et premttelle nel calice chio tenea & diedi a bere a Pharaoē Riſpuoſe Ioſeph. Queſta ſia la interpretatione del ſognio. Tre propagine ſono ancora tre di: dopo iquali ſi recordara Pharaone del ſeruigio tuo et reſtitueratti nel grado di prima:& darai allui lo calice ſegondo lo ficio tuo ſi come ſoleui fare innāzi:ma recordati de mi quando auerai bene accio che faccia meco la miſericordia et ricordime a Pharaōe: accio che caui me de queſta carcere: impercio che furtiuamēte fui tolto della terra di gli Ebrei:& qui innocente ſo meſſo nellago. Veggiendo lo maeſtro di panatieri che ſomamēte lo ſognio auea diſciolto diſſe. Et io uedi in ſognio chio auea tre caneſtri di farina ſopra lo capo mio:& neluno cāeſtro chera piu alto portare tutti li cibi cheſſi fanno per larte di piſtori: & gliuoccelli mangiaro quello. Reſpuoſe Ioſeph. Queſta e la interpretatione del ſognio. Di tre caneſtri ſono ancora tre di:dopo iquali ti taglierà Pharaone lo capo tuo:& impichiratti nella crocie:& lacereranno gliucelli del cielo le carni tue. Et di quindi lo terzo di lo natale di Pharaone era. Ilquale facendo grāde conuito agli ſerui ſuoi ricordoſſi intra mangiari del maeſtro ſeruidore del uino & del principe di panatieri:et egli reſtitui luno nel luogo ſuo accio che porgeſſe al re lo beueragio:et laltro ipicchoe nella croce:accio che lauerita de li expoſitori ſe prouaſſe. Et per tanto lo prepoſto de ſeruidori ſocedēte le coſe ꝓſpere ſe dimēticheato digliterpreti ſuoi cioe di Ioſeph.

C.XLI.

DOpo dui āni uidde Pharaoē uno ſognio: & penſaua chegli ſteſſe ſopra uno fiume dilquale nuſciuano ſepte uacche belle & troppo graſſe:et paſceauano in luogo di paduli. Et altre ſepte nuſciuano dil fiume triſte et conficte di magreza:et paſceuano in quellamedeſima riua dil fiume in li luoghi uirenti:et diuorauano quelle delle quale era labelliſſima ſpetie et forma di corpi. Et fatto coſi ſuiglioſſi Pharaone. Et unaltra uolta dormendo uidde unaltro ſognio Che ſette ſpighe pululauano in una altezza piene et formoſe et altretante ſpighe ſottili: et percoſſe darridezza naſceuano diuorādo ogni belleza delle prime. Suigliandoſe Pharaone dopo lo ripoſo:& fatta la matina ſpauentato mando a glindouinatori degypto:et ad tutti liſaui. Venuti narroe loſognio:et nõ uera niuno chellonterpretaſſe. Allora alla pfine ricordandoſi lo maeſtro ſeruidore del uino diſſe. Io cõfeſſo lo peccato mio. Adirato lo re con iſerui ſuoi:comãdo chio & lo maeſtro di panatieri foſſomo renchiuſi nella carcere del prĩcipe de caualieri doue una nocte ciaſcuno uedemo inſognio delle coſe che doueano eſſere. Et era quiui uno garzone che hebreo ſeruo di quello medeſimo duca de cauelieri:alquale narramo iſogni & udimo quello che poſſa laduenimento dellacoſa prouo. Inuerita riducto ſono io aloficio mio:et egli fue impicchato nella croce: Et al comandamento dil re Ioſeph cauato della carcere menarlo & tonderolo & diedergli una ueſta mutata la ſua emenorolo al re. Alquale quegli diſſe. Io uide ſogni: nõ cie neuno che mabbia detto quello chio uiddi· Poi udi ragionare che tu ſei ſauiſſĩo Riſpuoſe Ioſeph:ſanza mi idio reſpondera lecoſe proſpere uuole Pharaone. Narro adumque Pharaone quello chegli auea ueduto . Pareuami chio ſteſſe ſopra la ripa del fiume:& ſepte uacche uſciano del fiume belle troppo & caricate de carne lequale nel paſto del padulo pigliauano uerrecta cioe herba uerde. Et ecco che queſte ſeguitaua altre ſepte uacche ſi ſformate & magriſſime che non mai cotale io uiddi in tutta laterra degypto:lequale deuorate & conſumate le prime non diedero neuna dimoſtranza di ſatturitade ma diſimiglianza de magrezza & iſqualor erano. Io me ſuigliai: Et unaltra uolta preſo de ſopno uidi che ſepte ſpighe pululauano in una altezza & molto belliſſime:& inuerita altre ſepte:et percoſſe daridеza naſceuano: liquali labellezza delle prima deuorauano. Narrai a diſpoſitori li ſogni:& neuno e che labbia decto. Riſpuoſe Ioſeph. Lo ſognio del re uno e. Quello chedee fare idio monſtro a Pharaone. Le ſepte uacche belle. & le ſepte ſpighe piene ſono ſepte anni dabondanza:li ſogni comprendono queſta medeſima forza E le ſepte uacche magre et affamate lequale uennero dopo loro: & le ſepte ſpighe ſottili che uento trahente percoſſe ſono ſepte anni uerrãno di grande fame in tutta laterra degypto iquali ſerano ordinati a queſto modo. Ecco uerrãno ſepte anni di una grande habondantia in tutta laterra degypto:aliquali ſeguitara ſepte altri anni di tanta ſterilita che de tutta labondanza dinanzi ogni coſa ſidimentichira Inuerita lafame e che dibba conſumare ogni terra elagrandezza delabondanza ſi perdera per la grandezza della penuria. Equello ſognio che tu uediſti laſeconda uolta pertinente era queſta medeſima coſa e dimonſtranza di fermezza: impercio che ſie facta laparola di dio & uelocemente ſie adempiuto. Ora adumque prouega lore uno huomo ſauio & amaeſtrato & ſopra põghilo alla terra degypto ilqua conſtitua prepoſiti per tutte le regioni:& la quinta parte del grano per ſepte anni dellabondanza iquali gia ahora debbono uenire rauni negranai & ogni biada ſe riponga ſotto la podeſta di Pharaone et ſeruiſi nella cittade:& apparichiſi dinãzi alla fame che dia uenire di ſepte anni:laquale dee priemere egypto. Et non ſi conſiume laterra per la pouertade. Piacque a Pharaone lo conſiglio et a tutti li miniſtri ſuoi et fauella loro. Noi non potremo trouare cotale huomo ilquale ſia pieno dello ſpirito didio. Et diſſe adumque a Ioſeph. Impercio che dio imoſtra ate ogni coſa che tu ai fauellato non potro trouare piu ſauio huomo de te et ſimile ad te: tu ſarai ſopra lacaſa mia:et lo imperio della tua bocca tutto lo popolo obedira:duna coſa ſolamente del ſolio del regnio tauanzero. Et dicendo ancora unaltra uolta Pharaone ad Ioſeph. Ecco io conſtituiro te ſopra tutta laterra degypto:& tolſe lanello dela mano ſua et ueſti lui diſtola byſſima:et al collo dĩtorno ditorque doro. Et fece ſaliere lui ſopra lõcarro ſuo ſecondo gridante lobanditore che tutti innanzi allui ſingionechiaſſero:et che ſappeſſero chegli era prepoſto di tutta laterra degypto. Et diſſe ancora lo re ad Ioſeph. Io ſono Pharaone ſanza lo tuo coman damẽto nõ mouera alcuno la mano ouero lo piede in ogni terra degypto. Et riuolſe lo nome ſuo et chiamollo in lingua egyptiaca ſaluatore del mondo. Et diedegli moglie Aſeneth figliuola di Phutiſares preti deli Eliopoleos. Euenuto adumque Ioſeph alla terra degypto certo egli era de .xxx. anni quando ſtette nel conſpecto del re Pharaone degypto. Et uenne labondanza di ſepte anni. Et nemanipoli raunate lebiade meſſe ſono negranai degypto. Et inuerita ogni abbondanza ando dĩtorno ad ogni regione degypto: et in cadauna citta fu riposta & uenne labondãza de ſepte anni. Etanta fue labondãza del grano cheſaparegiaua allarena del mare et la copia la miſura excedeſſe. Et nati ſono a Ioſeph duo figliuoli innanzi che ueniſſe la fame iquali partorio allui Aſenech figliuola di Phutiſares ſacerdote eliopoleos. Et chiamo lo nome del primogenito Manaſſe dicendo. Dimenticare fece me iddio dogni mia faticha et della caſa del padre mio. Elo nome del ſecondo figliuolo appello Efraim dicendo. Creſcere me fece idio nella terra della pouertade mia. Adumque trapaſſati i ſepte anni dellabondanza: liquali erano ſtati in egypto comenzarono aduenire iſepte anni della penuria: liquali auea prediti Ioſeph Et in tutto lomondo lafame fue grande: ma in tutta laterra degypto era la fame per laquale auendo fame dignamente chiamo lopopolo a Pharaone a domandare li alimenti. Aquali quegli reſpuoſe. Andate a Ioſeph & cio che dice fate. Ma certo continuamente creſcea lafame in ogni terra degypto. Et aperſe Ioſeph tutti ligranai & uendeua ad quelli degypto: percio che colloro auea conſtretti lafame et tutte le prouincie ueniano in egypto per comparare lo cibo: accio che lo male dello diſaſio temperaſſero.

C.XLII.

VDendo Iacob chegli alimenti ſe uendeuano in egypto: diſſe a ſuoi figliuoli. Perche ſete negligenti: io oe udito dire che ilgrano ſiuende in egypto: andateui et comparate di quelle coſe che ci ſono di beſognio: accio che noi poſſiamo uiuere & no ci conſumiamo per diſaſio. Adumque andarono li .x. fratelli di Ioſeph in egypto: accio che comparaſſero dellabiada. Et Beniamin retinuto fu acaſa da Iacob: ilquale auea decto a fratelli ſuoi che per aduentura nellandare no ſoſtengi alcuna coſa di male. Et uenuti ſono nella terra degypto con altri iquali andauano per comparare. Ma era lafame nella terra di Chanaam: et Ioſeph era principe degypto: et anche alla uolontade ſua lebiade ſeuendeano a popoli. Econcioſiacoſa chegli fratelli ſuoi ladoraſſero et egli li conoſceſſe: quaſi piu duro fauellaua loro che ad glialtri domandando loro. Onde ſite uenuti Liquali reſpuoſero della terra di Chanaam accio che noi compariamo al uiuere quello che biſognio. Epertanto egli conoſcea loro: et dalloro non era conoſciuto Et ricordoſſi di ſogni iquali alcuna uolta auea ueduti: et diſſe. Voi ſiete Spie: et ſiete uenuti accio che uoi lecoſe piu debile ueggiate della terra. Liquali diſſero. Non e coſi ſignore: ma noi ſerui tuoi ſiamo uenuti per comparare de cibi. Tutti noi ſiamo figliuoli duno huomo: pacefichi ſiamo uenuti: et neuna coſa noi ſerui tuoi abbiamo penſata rea. Aquali riſpuoſe. Altremente e. Voi ſiete uenuti a cõſiderare che queſta terra foſſe iſſornita. Ma quelli diſſero et riſpuoſero. Dodeci fratelli ſiamo tuoi ſerui tutti figliuoli duno huomo nella terra di Chanaam et lo piu piccolo e col padre noſtro et laltro non ue. Et quegli diſſe: queſto e quello chio diſſi che uoi ſiete ſpie. Gia hora loſperimento di uoi pigliero per la ſalute di Pharaone. Voi non ui partiti diqui inſino ad tanto che non ci uerra lo uoſtro fratello minimo. Mandati uno di uoi & menatelo qua. Ma uoi ſtarete nella pregione inſino che fieno prouate le coſe che uoi auete decte: quale elle ſiano o uere o falſe. Altrimente per laſalute di Pharaone uoi ſiete ſpie. Et diede loro alle guardie tre di. Ma el di terzo tratti della pregioni diſſe alloro. Fate quello che io uediſſi accio che uoi uiuiati. Impercio chio temo idio ſi uoi ſiete pacifichi luno di uoi fra telli ſtara nella pregione et uoi uenandate & portateue labiada che auete cõparata alle caſe uoſtre. & lo uoſtro fratello minore menate ad me accio chio poſſa prouare le uoſtre parole et non moriate: Et fecero comegli auea decto: et fauellarono inſieme. Noi patiamo queſto meritamente percio che noi peccamo nel noſtro fãciullo ueggendo langoſſcia dellanima ſua quandogli pregaua noi: & noi non ludimo: et percio uiene ſopra noi latribullatione. Dequali luno Rubẽ diſſe: O nolo diſſi io ad uoi: non uuogliete peccare nel fanciullo & non udiſti me: certamente lo ſangue ſuo ſicerca. Ma non ſapeano che Ioſeph glietendeſſe percio che per enterpreto fauellaua alloro. Et partiſſe uno poco et pianſe & ritornato fauello loro. Et togliendo Symeon & legandolo eſſendoui colloro preſenti comãdo a miniſtri che gli impieſſero liſacchi loro di grano & riponeſſero le peccunie di zaſcuno ne ſacchi loro. Eche foſſe dato loro di ſopra licibi per la uia. Iquali fecero coſi. Equelli ponendo liſacchi inſu liaſini ſe partirono et apperto luno ſaccho per dare rodere alla beſtia dalluna parte era la peccunia nel ſaccho preſſo alla boccha. Et diſſi aſuoi fratelli. Inuerita io ho trouato la pecunia nel ſaccho. Et marauigliandoſi iſpauentati diſſero inſieme. Che coſa e queſto che idio afatta a noi. Et uenero a Iacob loro padre nella terra di Chanaam: & narrarono ogni coſa che loro era interuenuta dicẽdo. Fauelloe anoi lo ſignore de quella terra molto duro & pẽſo noi foſſomo ſpie della prouintia. Alquale reſpondemo. Noi ſiamo paciefichi: ne non ſiſſorziamo dalcuna inſidia. Duodeci fratelli duno padre generati ſiamo: luno non ue: & lo minore ſta col padre nella terra Chanaam. Ilquale diſſe ad noi. Coſi prouero che ſiate uoi paciefichi: uno di uoi fratelli laſſciati preſſo dime: & tollete licibi neceſſarii alle caſe uoſtre: & andatene: & il fratello uoſtro minore menatelo ad me accio chio ſappia che uoi non ſiate ſpie. Et queſtu cherimane nella pregione lo poſſiate reauere. Et anchora abbiati lizentia da quinzi innanzi di comprare quello che uoi uorete. Queſte parole decte quando labiada ſe traeua fuori de ſacchi: tutti trouarono nella boccha del ſaccho le legate pecunie. Et iſpauentati inſieme tutti: diſſe alloro el padre Iacob. Sanza figliuoli faceſti me eſſere. Ioſeph non e uiuo et Symeõ e tenuto in pregione et Beniamin me torrete: in me tutti queſti mali ſono ritornati: Alquale reſpuoſe Ruben: Duo mei figliuoli uccide ſeio non remenero lui ad te Da lui nella mano mia et io lui ad te rendero. Equegli diſſe: Non uenera lo figliuolo mio coneſſo uoi: lo ſuo fratello e morto & egli ſolo rimaſe. Se alcuna coſa aduerſaria interuenneſſe allui nella terra alaquale uoi ite me uedreſti li capelli mei canuti con dolore allonferno.

XXXXIII.

ANcora lafame ogni terra premeua. Et conſumati icibi iquali aueano arrecati degypto diſſe Iacob afigliuoli ſuoi. Ritornate & comparate uno pocho de eſcha. Riſpuoſe Iuda. Dinũtio ad noi quello huomo ſotto teſtificatione di iuramento dicendo. Voi non uederete la faccia mia ſelo fratello uoſtro minore non menate con uoi. Diſſe allora iſrael. Voi facete queſta coſa ĩ mia miſeria che uoi diceſte allui che uoi aueuate unaltro fratello. Ma quelli reſpuoſero. Adomandato noi lhumo per ordine la noſtra ſchiatta ſe lo padre uiuea. Eſe noi aueuamo fratello. Noi reſpondemo allui cõſequentemente quello che ci domando. Opotauamo noi ſapere quello che douea dire menate coneſſo uoi lo fratello uoſtro. Et Iuda diſſe allo padre ſuo. Manda lo fanciullo meco accio che noi facciamo prode et poſſiamo uiuere accio non morimo noi & li figliuoli noſtri. Io receuo lo fanciullo della mano mia richiedi lui. Seio nolo menero & rẽdero lui ad te ſaro degnio dipeccato inte ogni tempo: ſe non ci aueſſe interceduto ladillactione dela uia laltra uolta aueremo uenuto. Adumque Iſrael padre loro diſſe: Se coſi e beſognio fati quello che uoi uolete. Tollete delle coſe optime della terra nelli noſtri uaſe & portati ad quello huomo doni & uno poccho de riſina et di mele & diſtiracis diſtaces & di terebinthi & delle mandole. Et doppia la peccunia portate con uoi: & quella che uoi trouaſte ne ſacchi reportate con uoi: accio che per errore nõ foſſe fatto. Ma ilfradello uoſtro tollete et andate ad quello huomo accio che dio mio omnipotente faccia ad uoi quello eſſer placabile & remãdi coneſſo uoi lo fratello uoſtro ilquale egli tiene: & queſto Beniamin. Io adumque quaſi ciecho ſanza figliuoli ſaro. Tolſero adumque gli huomini glidoni & la peccunia doppia & Beniamin: & andarono in egypto et ſtettero dinanzi ad Ioſeph liquali quando quegli gliebbe ueduti et Beniamin inſieme comando al diſpenſatore della caſa ſua dicendo. Mena inſieme quegli huomini nella caſa: & uccidi del beſtiame et ordina lo conuito percio che mangieranno meco nel meridie. Et fece quegli ſicome gliera comandato. Et meno glihuomini dentro nella caſa: et quiui ſpauentati diſſero inſieme. per la peccunia che noi reportauamo prima ne ſacchi noſtri introducti ſiamo accio che ſi diuulghi in noi in noi la calumnia: & iſſorzatamente ſottoponghi alla ſeruitudine et noi & gliaſini noſtri. Per laquale cagiõe uegnendo ad quelle porte al diſpenſatore fauellarono. Noi te preghiamo ſignore che tu ciodi innanzi. noi ci uenimo per comparare del grano: loquale comparato quando noi uenimo alla habitatione noſtra aprimo li ſacchi noſtri et trouamo la peccuĩa nella boccha di ſacchi: laquale era di quello medeſimo peſo lauiamo riportata. Et anchora ciabiamo reccato altro argento: accio che noi compariamo quelle coſe che cie ſono neceſſarie. None nella noſtra conſcientia chi le reponeſſe nelle ſaccha noſtre. Equegli reſpuoſe. La pace ſia con uoi: nõ temete. Idio uoſtro: & idio del padre uoſtro diede ad uoi gliteſori ne ſacchi uoſtri. Et la pecunia che uoi deſte ad me prouata io loe. Et meno aloro Symeone. Et menati nella caſa reccho dallacqua & lauarono ipiedi loro: et diede amangiare agliaſini ſuoi. Ma quegli parauano idoni tanto che ueniſſe Ioſeph nel meridie. Et aueano udito che doueano mãgiare qui del pane. Adumque Ioſeph uenne nella caſa ſua: et egli gli doni tegnenti nelle mano loro: et adoranlo inchinati nella terra: ma quegli benigniamente reſalutati loro gli domando dicẽdo. Oe ſaluo lo padre uoſtro uecchio delquale uoi mauete decto? Viue egli ãchora. Liquali riſpuoſero. Saluo e lo ſeruo tuo padre noſtro: et ancora uiue. Et inchinati adorarono lui. Et uolgendo Ioſeph gliochii ſuoi uidde Beniamin ſuo fratello di quello medeſimo uentre et diſſe. Equeſto lo uoſtro fratello piccolo del quale uoi maueuate decto? Et unaltra uolta diſſe. Idio abbia miſericordia detti figliuolo mio. Et partiſſi infretta inpercio cherano cõmoſſe lẽteriore ſue ſopra il fratello ſuo: dirompeuaſi lelacrime. Et entrando nella camera pianſe. Et poſcia ſe lauo lafaccia: et uenne contenendoſi et diſſe. Poneti glipani. Iquali poſti daluna parte Ioſeph iſtaua: et daluna parte ifratelli ſuoi: et quegli de Egypto iquali mangiauano ĩſieme da una altra parte: per che illicito e agli egyptii mangiare colli hebrei: et penſano che ſia ſacrilegio queſto medeſimo cõuito. Adũque ſeddetteno innanzi allui lo primogenito: ſecondo leprimegenite ſue: & lominimo ſecondo letade ſua: et marauigliaſe molto receuute le parte lequale egli receueano. Ela magiore parte uenne a Beniamin. Siche in cinque parti excideua: et beuenno et enebriati ſono collui.

¶C.XLIIII.

ET comando Ioſeph al diſpenſatore della caſa ſua dicẽdo. Empii li ſachi loro di biada quanto uenepuote capere: et poni tutte le peccunie nella ſommita del ſaccho: et lo mio nappo dariento et lo prezzo che diede del grano nella boccha del ſaccho del piu giouane. Et fatto e coſi. E fatta la mattina ſono laſciati colli ſacchi et aſini loro. Et gia della citta erano uſciti et eranſi dellongati uno pocho. Allora Ioſeph andato al diſpenſatore della caſa ſua diſſe. Lieua ſu et perſeguita quelli huomini: et quando li auerai preſi: dirai. Perche rendeti male per bene? Lo nappo che uoi auete inuolato ſie quello con loquale beuee lo ſignore mio: et nel quale ſuole augurare Peſſima coſa auete fatta. Et fece quegli ſicome gli auea comandato: et preſegli per ordine & fauello loro. Iquali reſpuoſero. Per che fauella coſi lo noſtro ſignore accio che ſerui tuoi tanto flagitio abbiãno comeſſo. La pecunia che noi trouamo nella boccha di ſacchi la portamo ad te della terra Chanaam. Ecome e conſequente che noi tabbiamo furato de lacaſa del ſignore tuo oro o ariento: appreſſo del quale egli ſie trouato di ſerui tuoi quello che tu adomandi ſia morto: & noi ſiamo ſerui del ſignore noſtro. Ilquale diſſe alloro. Sia fatta ſecõdo la uoſtra ſententia: apreſſo delquale ſie trouato egli ſarra ſeruo mio: ma uoi ſarete non colpeuoli. Adumque affretandoſi ponendo li ſacchi in terra & apertoli tutti quanti incominciando acerchare del magiore al minore trouolo nappo in lo ſaccho de Bẽiamin. Ma quegli ſtraciatoſi la ueſtimẽta et ricarichati li aſini rittornarono in loppido. Et prima Iuda colli fratelli ſuoi ando a Ioſeph & non ſera ancora partito delluogo et tutti innanzi allui parimẽte ſegittarono in terra. Aquali quegli diſſe. Perche uoleſti uoi fare coſi? Et ignorate uoi che non e ſimile ad me nella ſententia dellauguriare? Alquale Iuda diſſe. Che reſpondimo al ſignore mio: che fauellaremo: & che coſa giuſtamente potremo contendere? Idio trouo lainiquita diſerui toi. Inuerita tutti ſiamo ſerui del ſignore mio & noi et collui apreſſo delquale e trouato lo nappo. Riſpuoſe Ioſeph Partiſſe da me chio faccia coſi: collui che inuolo lonappo quegli ſia lo ſeruo mio. Euoi uenandati liberi al padre uoſtro. Ma uegnendo Iuda piu preſſo confidentemente diſſe. Io te priego ſignore mio che lo ſeruo tuo fauelli uua parola nelli orechii tuoe: & non tadirare contra lo famulo tuo. Inuerita tu ſe doppo Pharaone lo mio ſignore. Tu domandaſti inprima li ſerui tuoi. Auete uoi padre o fratello? Enoi riſpondemo ad te mio ſignore: abbiamo padre uecchio & uno fanciullo piccolo il quale nella uecchiezza ſua nato e delquale lo ſuo fratello di quello medeſimo uẽtre e morto: & lui ſolo ha lamadre ſua. Et lo padre teneramente ama lui. Et diceſti aſerui tuoi. Menate lui ad me & ſopra lui io porro gliocchii mei. Riſpondemo al ſignore mio. Non puote lo fanciullo laſciare lopadre ſuo. Che ſe lo laſciaſſi ſe morebbe. Et diceſti aſerui tuoi. Se non ci uera il uoſtro fratello minore con uoi non uederete oggi mai la faccia mia. Et quando noi andamo al famulo tuo padre noſtro narramo allui tuto quello che tu ſignor mio aueui anoi ditto: & diſſe lo padre noſtro. Ritornate et comperate anoi uno pocho di grano. Alquale dicemo. Noi nõ poſſiamo ire ſe lo fratello noſtro minore non uiene coneſſo noi: & faremo prode ĩſieme: altremente ſe non ui foſſe non ardiremo di uidere la faccia del huomo. Ma quegli reſpuoſe. Voi ſapete che duo figliuoli genero ad me la moglie mia: et partiſſe luno: et diceſti: la beſtia lo deuoro: et qui inſino adora non compareſcie. Eſe uoi menarete queſto et alcuna coſa glienteruenga nella uia me uederete li capilli mei canuti con triſticia alle parte inferiore. Adumque ſe io intrero al ſeruo tuo noſtro padre & lo fanciullo non ui ſia: concioſiacoſa chel anima ſua da lanima di coſtui penda: et uedra lui non eſſere con eſſo noi morraſſe. Et menaremo li ſerui tuoi licapilli ſuo canuti con dolore alle parte inferiore. Io proprio tuo ſeruo ſaro: loquale reciuitti lo fanciullo nella mia fede et promiſili dicente. Se io notti rimeno allui ſaro dignio de peccato nel padre mio in ogni tempo. Adumque io tuo ſeruo ſaro per lo fanciullo in ſeruitio del mio ſignore: et il fanciullo andara con li fratelli ſuoi. Io nonpoſſo ritornare al padre mio ſenza il fanciullo accio che dela triſticia che oppremera lo padre mio non ſia teſtimonio.

XLV.

NOn ſi potea conſtringere piu ſtandoui molti preſenti. Dondegli comando che tutti ſene andaſſoro fuori: et che neuno ui foſſe alla mutua conoſcenza. Eleuoe lauoce con pianto: laquale udirono quelli de Egypto: et tutta lacaſa di Pharaone: et diſſe aſuoi fratelli. Io ſono Ioſeph ilquale

BIBLIOTHEQUE SAINTE GENEVIEVE

uoi uendeſti. Ancora lo padre noſtro uiue: ne nō poteano reſpondere li fratelli per la troppo paura. Aquali quegli benignamente diſſe. Venite qua ad me. Equando uennero piu preſſo diſſe alloro. Io ſono Ioſeph ilquale uoi uendeſti in egypto: nō ue ſpauentate: ne non para auoi duro ſi uoi me uendeſti in queſte regioni. Inuerita per la ſalute uoſtra mando me idio innanzi ad uoi in egypto dui anni e chella fame incomincio ad eſſere in terra: & ancora cinque anni reſtano nequali non ſi potra arare ne mietere. Mando me innāzi idio accio che uoi ſiati reſeruati ſopra laterra: et che uoi poſſiati auere eſcha da uiuere. Non per uoſtro conſeglio ma per uolonta didio: qui meſſo ſono: ilquale fece me quaſi padre di Pharaone: et ſignore di tutta lacaſa ſua: et principe di tutta laterra degypto. Affrectateui & andati al padre mio: & dirite allui. Queſte coſe ti māda adire lo tuo figliuolo Ioſeph idio fece me ſignore de tutta la terra degypto. Vieni ad me accio che tu nō muoya: habita nella terra Geſen: & ſarai appreſſo de me tu et i figliuoli tuoi: le pecore tue: et larmenta et ogne coſa che tu poſſedi et quiui ti paſcero. Ancora cinque anni debbeno uenire della fame accio che tu non periſchi e lacaſa tua e ogni coſa che tu poſſedi. Certamente gliuochii uoſtri et gliuochii del mio fratello Beniamin ueggiono quello chella boccha mia fauella auoi. Anuntiatelo al padre mio tutta la gloria mia et ogni coſa che uoi auete degypto ueduto. Affrectateui & menate lui ad me. Econcioſiacoſa chegli abbraciato cadeſſe nel collo de Beniamin ſuo fratello pianſe: et quegli ancora piagnette ſimigliantemēte ſopra lo collo ſuo et baſcio Ioſeph lui & tutti i fratelli ſuoi: et pianſe ſopra tutti. Epoſcia che ſono arditi di fauellare allui. Et udito che fu lo allegro ſermone & uolgato nella caſa del re uennero li fratelli ſuoi di Ioſeph: et rallegroſſi Pharaone et tutta la famiglia ſua. Et diſſe a Ioſeph che comandaſſe afratelli dicendo. Caricate leiumenta andate nella terra Chanaam et toegliete quindi lo padre uoſtro: et lo parentade uoſtro et uenite ad me et io daro ad uoi ogni bene degypto accio che uoi mangiate lamedolla de la terra: Comando anchora che tolgano le ceſte della terra degypto alla ſubuentione di fanciulli ſuoi & delle mogli: et ancho dirali. Tollete lo padre uoſtro et apparechiateui che toſto uegniate. Et non laſciate alcuna coſa della maſſaritia uoſtra impercio che tutte le diuitie degypto ſeranno uoſtre. Fecero i figliuoli diſrael ſicome fu loro comandato. Aquali diede Ioſeph le ceſte ſecondo lo imperio de Pharaone et licibi nellandare. Et comando che achaduno foſſe proferto duo ſtole: et ad Beniamin diede .ccc. dinari dariento con cinque ſtole optime: & altretanta pecunia et ueſtimenti mandoe al padre ſuo adgiugnendo allui .x. aſini ſopra liquali era di tutte le ricchezze degypto: & altretante aſine lequale portaſſe frumento per lauia e pane. Laſcio adumque li fratelli ſuoi & faccendo prode diſſe. No uadirate nella uia. Liquali partendoſi degypto uennero nella terra Chanaam al padre loro Iacob: & nuntiarono allui dicendo. Ioſeph uiue: & egli ſie ſignore dogni terra de egypto. Laquale coſa uditola Iacob quaſi de graue ſomno iſueglianteſi intāto nō credeua alloro. Quelli anco rediceuano per ordine ogni coſa et quādo egli uide le ceſte et ogni coſa che ad lui era mandata riſciuſito lo ſpirito ſuo: et diſſe. Baſta ad me ſe ancora lo figliuolo mio Ioſeph uiue: io andaro allui nanzi che muoia.

XLVI.

Partiſſi iſrael con ogni coſa chegli auea et uenne al pozzo del iuramento et facti quiui i ſacrificii adio del padre ſuo Yſaac udi per lauiſione della nocte chiamando lui et dicendo allui. Iacob Iacob. Ilquale riſpuoſe. Ecco chio ſono preſente. Diſſe allui idio. Io ſono fortiſſimo idio del padre tuo. Non temere & ua in egypto impercio che in grande gente faro quiui te Io uero teco cola: & io di quindi adducero te ritornante: et Ioſeph porra lamano ſua ſopra liochii tuoi. Leuaſſe Iacob dil pozzo del iuramento et menarono lui li figliuoli ſuoi et colle mogli loro nelle ceſte che auea mandate Pharaone aportare lo uecchio:et ogni coſa che poſſideua nella terra Chanaam.Et uenne in egypto con ogni ſuo ſeme et co ifigliuoli ſuoi et nepoti & le figliuole ſue.Epoi īſeme tutta laſcihatta.Ma queſti ſono inomi difigliuoli diſrael iquali ſono uenuti ī egypto:cioe Elli co ifigliuoli ſuoi.Loprimo genito ſie Ruben.Lifigliuoli de Ruben Enoch et Chalu Efron e Charmi. Li figliuoli de Simeon Gemuhel et Iamin et Aod et Iachin et Saber et Saul figliuolo di Cananitide. Li figliuoli di Leui Gerſō et Eaath et Merari.Li figliuoli di Iuda Her et Onam et Sela et Phares et Zara:ma morti ſono Her et Onam nella terra Chanaam:& nati ſono figliuoli di Phares Effron et Amul.Li figliuoli di Sacar Thola e Phua et Iob et Semron. Li figliuoli di Zabulon Sared et Helon et Iabaelel. Queſti ſono ifigliuoli di Lya liquali generoe Iacob in meſſopotamia di Syria con Dina ſua figliuola.Tutte lanime de ifigliuoli ſuoi et delle figliuole ſonó:xxxiii.Et ifigliuoli de Gad Sep hyon Eggi Suni et Eſeben Heri et Arodi et Areli.Li figliuoli daſſer Ianne et Ieſui et Ieſua et Beria. Et ancora Sara loro ſorella. Li figliuoli de Beria Heber et Melchiel. Equeſti ſono ifigliuoli de Zelphe laquale diede Laban a Lya ſua figliuola. Et coſtoro genero Iacob .xvi.anime. Li figliuoli di Rachel moglie di Iacob:Ioſeph:et Bēiamī Et nati ſono ad Ioſeph figliuoli nella terra de Egypto:liquali genero allui Aſeneth lafiglia di Phutifar prete delihelipoleos: Manaſſe et Ephrain.Et li figliuoli di Beniamin Bela et Bethor et Aſbel et Gera et Naamā et Hibey et reſmop hym et Iophim et Ared .Equeſti ſono lifigliuoli di Racchel liquali genero Iacob.Tutte lanime ſono.xiiii.Li figliuoli di Dan Huſim.Li figliuoli di Neptalim Iaſel et Guni & Geſer & Sillem . Et queſti ſono ifigliuoli de Bale:laquale diede Laban a Racchel ſua figliuola. Et coſtoro genero Iacob: tutte lanime ſono ſepte: et tutte lanime che uennero cō Iacob in Egypto et uſcite del fiancho ſuo ſanza lemoglie difigliuoli ſono.lxvi.Ma ifigliuoli di Ioſeph iquali ſono nati allui nella terra de Egypto ſono due anime. Tutte le anime della caſa di Iacob lequale andarono in Egypto furono.lxx.Et mando Iuda innanzi a ſe a Ioſeph accio che nunciaſſe allui et quelli andaſſe inſino a Geſſé.Ilquale conciosiacoſa cheui foſſe peruenuto:giunto Ioſeph col carro ſuo ando incōtro al padre ſuo ad quello medeſimo luogo. Et uedendo lui gittoſi ſopra lo collo ſuo:et nello abracciamento pianſe:et diſſe lopadre ad Ioſeph. Oggi mai io morro alliegro percio chio ho ueduto la faccia tua. Quelli fauello afratelli ſuoi et ad ogni caſa del padre ſuo & diſſe.Io andaro a Phaone et nuncierogli et diro allui.Li fratelli mei et lacaſa del padre mio liquali erano nella terra Chanaam ſono uenuti ad me et ſono huomini paſtori delle pecore et anno cura de nutricare legreggie delle beſtie ſue et larmenta et ogni coſa che poterono auere arrecharono colloro.Equando egli chiamera uoi & dira a uoi che e lo lauorio uoſtro? Reſponditi huomini paſtori ſiamo tuoi ſerui dalla fanciullezza noſtra inſino al preſente:& noi et li padri noſtri apperegrinare nella terra tua ſiamo uenuti.Equeſte coſe direte accio che uoi poſſiate habitare nella terra Geſé imperciochè deſprezzano quelli degypto tutti li paſtori delle pecore.

C. XLVII.

VEnuto adumque Ioſeph nuncio a Pharaone dicendo.Lo padre mio & li fratelli & le peccora & larmenta loro & ogni coſa che poſſegono uénero della terra Chanaam.Et ecco che ſtano nelle terra Geſem.Et inuerita cī que huomini mino dinanzi al re liquali erano di ultimi fratelli ſuoi: et domandolli.Che auete uoi de lauorio: Reſpuoſero .Paſtori delle pecore ſiamo tuoi ſerui noi & ipadri noſtri:a peregrinare nella terra tua ſiamo uenuti: percio che none dellerba per le gregie di ſerui tuoi agrauante la fame nella terra Chanaam:& adomandiamo che tu comandi che noi ſiamo toi ſerui nella terra Geſſem:Diſſe adumque lo re a Ioſeph:Lo padre tuo & li fratelli tuoi ſono uenuti ad te:La terra degipto e nel coſpecto tuo et in optimo luogo fai habitare loro et da alloro laterra Geſſem.Laquale coſa ſe tu conoſci loro eſſere admaeſtrati huomini fa loro maeſtri delle pecore mie.Dopo queſte coſe meno Ioſeph lo padre ſuo al re et produſe lui innanzi allo re.Ilquale benedicendo lui et domandato dalui quanti ſono gli di de gli ãni della uita tua?Riſpuoſe.Gli di della peregrinatione mia ſono di.c.xxx.anni di piccoli & rei:et non peruenero adi di padri mei ne quali egli peregrinarono.Ebenedetto lo re uenne fuori.Ma Ioſeph al padre ſuo & a fratelli ſuoi diede poſſeſſione in Egypto nel piu optimo luogo della terra ſicome gliauea comãdato Pharaone: & nutricaua loro et ogni coſa del padre ſuo dando licibi ad tutti. Certamente in tutto lomondo lo pane era uenuto meno.Et auea oppremuto lafame laterra:et maximamente in Egypto et in Chanaam:daliquali rauno ogni pecunia per la uenditione delle biade:& miſela colla doue ſe reponeua lauere dil re. Econcioſiacoſa che ueneſſe meno acomparatori lo prezzo uennero tutti quelli de Egypto ad Ioſeph dicendo:Da ad noi del pane:perche moiamo innanzi ad te uenẽdocie meno lapecunia.Aiquali quelli riſpuoſe.Menatemi le beſtie uoſtre et darro ad uoi perquelle dicibi ſe uoi non auete prezzo.Lequale concioſiacoſa chegli le menaſſero diede alloro lialimenti per licaualli et pecore et boi & aſini: et ſoſtẽto loro quello anno per cõmutatione delle beſtie.Vennero lanno ſecondo et diſſero allui.Non celamo al ſignore noſtro che uegnente meno lapecunia colle beſtiame inſieme ſono uenuti meno:ne naſcoſo e ad te che ſenon e licorpi & laterra noi non abbiamo nulla. Adumque perche moiamo te uegiendolo:et noi et laterra noſtra tuoi faremo.Compara noi nella ſeruitudine del re:et dacci le ſemi accio che non periſcha lo lauoratore et laterra ritorni ſoda.Comparo adũque Ioſeph ogni terra degypto uendendo tutte le poſſeſſioni loro per lagrauezza della fame.Et ſottomeſe lei a Pharaone et tutti lipopoli ſuoi dapiu nuoui termini degypto inſino alleſtremi confini ſuoi ſe non e laterra depreti:laquale dal re fu data alloro: et a quali li ſtanciati cibi di publici da igranai erano dati:et impercio non ſono coſtretti di uendere le poſſeſſioni loro.Ediſſe Ioſeph alipopoli:certamẽte come uoi uedete et uoi et laterra uoſtra poſſiede Pharaone. Tollite li ſemi et ſeminate li campi accio che uoi poſſiate auere delle biade.Laquinta parte allo re darrete: laltre quatro remangeno per merrito ad uoi in ſemẽti et icibi ali ſerui e figliuoli uoſtri.Liquali reſpuoſero. Laſalute noſtra e nella mano tua.Et riguarda noi ſolamẽte lo ſignore noſtro et allegri ſeruiremo al re:et da quello tempo inſino al preſente di in tutta laterra degypto al re laquinta parte era pagata: et fatta e quaſi come leggie ſe non e laterra ſacerdotale cioe quella de preti:laquale fu libera daqueſta conditione.Habito adumque iſrael in Egypto cioe nella terra Geſſem et poſſidea quella.Et aucto e moltiplicato e molto:et uiuette in quella.xyii.anni Econcioſiacoſa che cerneſſe che ſaproſſimaua lo di della morte ſua: chiamo lo ſuo figliuolo Ioſeph et diſſe ad lui. Seio ho trouato gratia nel coſpecto tuo puoni la mano tua ſopra lo fiancho mio et ſarra ad me la miſericordia lauerita che tu non miſotterrerai in Egypto:ma chio dorma co ipadri mei:et porterai me diqueſta terra et riporai me nel ſepulcro di maggiori mei.Alquale riſpuoſe Ioſeph.Et io farro quello chai comandato.Et quegli diſſe.Giuralo adumque ad me. Ilquale giurando adoro iſrael idio et riuolſeſi al capo delleto.

C.XLVIII.

QVeſte coſe coſi fatte paſſato e nunciato a Ioſeph chauea male lo padre ſuo.Ilquale tolto due ſuoi figliuoli Manaſſes et Effraim. Comincio ad andare: et detto fu al uecchio. Ecco lo tuo figliuolo Ioſeph che uiene ad te:ilquale confortato ſiede nel lecto.Euenuto allui Ioſeph diſſe.Lo idio omnipotente apario ad me in luza: laquale e nella terra Chanaã et benediſſe me et diſſe. Io acreſcero te et moltiplichero te et farotti nelle turbe dipopoli et darro ad te queſta terra et al ſeme tuo dopo te in poſſeſſione ſempiterna: Adūque due tuoi figliuoli iquali ſono nati ad te nella terra degypto innanzi chio ueniſſi qua ad te miei ſaranno. Effraim & Manaſſes ſicome ad me Ruben & Simeon ſarāno deputati. Tutti glialtri che tu generarai dopo coſtoro tuoi ſarrano. Et per lonome de fratelli loro ſarrāno chiamati nele poſſeſſiōe ſue ad me quādo uenea de meſopotaīa di Syria morri racchel nella terra chanaā ī quello ādare: Et era lotēpo di uerno cādaua in Effratā. Et ſepelli lei appreſſo la uia di Effrate: et per unaltro nome e appellata cioe Bethleem. Et ueguendo li figliuōli ſuoi diſſe allui. Chi ſono queſti figliuoli. Reſpuoſe ſono mei figliuoli: liquali diede ad me idio in queſto luobo: Et egli diſſe. Mena loro qua ad me accio chio gli benedicha. Inuerita gliocchi diſrael erano ſcurati per latroppo uechiezza & chiaro uederenon potea. Et reccatogliſe ad ſe ſigli baſcio & abbracciogli & diſſe allo figliuolo ſuo. Io non ſono ingannato dello aſpecto tuo: anzi moſtro ad me idió lo ſeme tuo. Econcio ſiacoſa che tolleſſe loro Ioſeph del grembo del padre adoro īchinato nella terra: e puoſe Effraim dallato dricto ſuo cioe dalla mano mancha ſua Diſrael et Manaſſes puoſe dalla mano ſiniſtra ſua: cioe diritta delpadre & puoſe amēdue dināzi dallui Loquale iſtēdēte lemani lamano diricta puoſe ſpora lo capo deffraī mīore fratello & laſiniſtra ſopra locapo di Manaſſes: ilquale era primonato com tutte le mani et benediſſe Ioſeph ſuo figliuolo et diſſe. Idio nel cui aſpecto andarono li padri mei Abraam Iſaac: & idio ilquale paſcette me dalla fanciullezza mia inſino al preſēte di: et lo angelo che campo me da tutti li mali benedica queſti fanciulli: & ſia chiamato ſopra loro lo nome mio et li nomi di padri mei Abram & Iſaac: & creſcano in moltitudine ſopra laterra. Ma uegendo Ioſeph che auea poſto ilpadre ſuo la ſua mano diricta ſopra lo capo di Effraim auelo amale. Et preſo lamane delpadre ſiforzo de leuarla del capo di Effraim & porla ſopra lo capo de Manaſſes. Et diſſe al padre. El non ſe conuiene coſi padre. Percio che queſti e loprimo genito. Poni la mano tua diricta ſopra lo capo ſuo. Ilquale refiutandolo diſſe. Io ſo figliolo mio io ſo che queſto ancora ſara in popoli et multiplichera ma il fratello ſuo piu giuuane ſarra magiore dilui: & lo ſeme ſuo creſcera ingente et benediſſe loro in quello tempo dicendo. In te ſarra benedetto iſrael et anche ſe dirra faccia ad te idio ſicome Effraim et Manaſſes. Et ordino Effraim innāzi a Manaſſe. Et diſſe a Ioſeph ſuo figliuolo. Inuerita io muoio et ſara idio con uoi & riducera uoi alla terra di padri uoſtri. Io do ad te una parte piu cha ifratelli tuoi laquale io areechai de lamano deliamorei per lo coltello et archo mio.

C.XLVIIII.

ET chiamo Iacob ifigliuoli ſuoi et diſſe alloro. Raunateui et uditi iſrael uoſtro padre: Raunatiue accio chio ue annuntii quelle coſe che ue debbono īteruenire nelli di che uengono Ruben mio primo genito: o tu fortezza mia et principio del dolore mio. Primo neli doni maggiore nello īperio. Iſparto ſei come acqua non creſchi percio che tu andaſti allecto del padre tuo et macchiaſti lo lecto ſuo. Simeon et Leui fratelli delle bataglie uaſi della iniquita nello conſiglio loro non uenghi lanima mia & nella compagnia loro non ſia la gloria mia: percio che nel furore loro ucciſero glihuomini et nella uolontade loro iſfeceno lo muro. Maledetto lo furore loro percio che le pertinace et la indignatione loro e dura. Diuidero loro in Iacob: & diſpergero loro in Iſrael. Iuda te loderanno li fratelli tuoi. La tua mano ſera ſopra la ſummita delinimici tuoi: te adoerano li figliuoli del padte tuo. Chatello dello leone Iuda: Alla preda figliuolo mio ſe uenuto: & ripoſandoti giaceſti come leone & quaſi come leoneſſa: Chi ſuſcitera lui: Non ſera tolta la uirga regale di Iuda: & lo duca delli fianchi ſuoi intāto che uenga collui che dee eſſere mādato et quelli ſara la expectatione delie gēte ligando alla uigna lopopolo ſuo et alla uite figliuolo mio laſina ſua. Lauera nel uino laſtola ſua et nel ſangue delluua lopalio ſuo . Piu belli ſono gliocchii ſuoi chel uino:et li denti ſuoi piu bianche di lacte. Zabulon nellito del mare habitera & nella ſtagione delle naui pertinente inſino ad ſidone. Iſacchar aſino forte ſtante neitermeni uidelo ripoſo chera buono:et laterra optima:et ſotto puoſe lu omero ſuo ad portare e fatto e ſeruente atributi. Dan giudicherai lopolo ſuo ſicome elaltre ſchiatta diſrael . Sia fatto Dan ſerpente nella uia:Ceraſtes cioe lo ſerpente cornuto nel ſtradelo mordenti longhia del cauallo accio caggia. Lo aſſeſor ſuo dietro. Lo ſalutare tuo aſpectoro ſegnore. Gad accinto combattera innanzi allui et egli ſera cinto didietro. Aſſer graſſo lopane ſuo:& dara li mangiari delicati alli re. Nepthalī ceruio mādato et dāti liplari della bellezza. Figlio creſcēte Ioſeph filio creſcēte & bello alo aſpecto. Le figliuole diſcurſero ꝑ lomuro ma exaſpono lui et tēcionati ſono. Et quelli inuidiarono colloro che aueano le uirge. Ma eglia ſeduto nel forte archo ſuo et diſciolti ſono iligami delle braccia & mani ſue per la mano del potente Iacob. Quindi lo paſtore eſtato :iſrael pietra. Idio del padre tuo ſara tuo aiuto:et lonipotente benedicera ad te delle benedictioni dil cielo di ſopra. Le benedictioni dellabiſſo ſtando ale parte di ſotto:et delle benedictioni delle mammelle et della uulua. Lebenedictione del padre tuo confortate ſono colle benedictioni de padri loro inſino che ueniſſe lo deſiderio delli colli eterni. Sieno fatti nel capo di Ioſeph et nella ſommita di Nazarei intra li fratelli ſuoi. Beniamin lupo rapace:la matina māgiera lapreda:et nel ueſpro diuidera laſpolie. Tutti coſtoro nelle ſchiatte diſrael dodici. Queſte coſe fauello alloro lo padre loro. Et benediſſi tutti colle benedictioni proprie: & comando alloro dicendo Io mirauno al popolo mio. Seppelitemi coi padri mei nella ſpeloncha doppia laquale e nel campo de Ephron etheo contra amanbre nella terra Chanaam:laquale cōparo Abraam col campo di Ephron etheo in poſſeſſione di ſepolcro:qui loſepelirono & Sara ſua moglie. Et quiui e ſepelito Iſaac cum Rebeccha ſua moglie Et quiui Lya ripoſta giacie. Ecompiuti che ſono icomādamenti ſuoi dequali iſuoi figliuoli admaeſtraua. Raccolſe lipiedi ſuoi ſopra lo lecto et mori. Et appoſito e al popolo ſuo. Laquale coſa uedendo Ioſeph ſigittoe ſopra la faccia del padre ſuo piangendo et baſciando lui.

C. L.

ET comando alli medici ſuoi ſerui ched elli arromatici condiſſero lo corpo del padre ſuo. Iquali compiuti li comandamenti trappaſſarono quaranta di. Inuerita queſta coſtume era di corpi morti conditi. Et pianſi lui quelli degypto .lxx. di. Et compiuto lo tempo del pianto fauello Ioſeph alla famiglia di Pharaone et diſſe. Sio ho trouato gratia nel cōſpecto uoſtro fauellate nelle orechii di Pharaone impercio chello padre mio ſcongiuro me dicēte. Certamente io muoio nel ſepolcro mio chio cauai ad me nella terra Chanaam ſeppellirai me. Adumque io andaroe et ſeppeliroe lopadre mio & ritorneroe. Et diſſe allui Pharaone. Va et ſepelliſſi lo padre tuo ſicome tu giuraſti. Ilquale andando andarono collui tutti liuecchii della caſa di Pharaone & tutti gli maggiori del naſcimento della terra degypto:et lacaſa di Ioſeph colli fratelli ſuoi ſanza li fanciulli et le greggia et larmenta liquali laſciarono nella terra Geſſem. Et ſi ebbe nel ſuo ad compagnamento carri et caualli. Et fatta e la compagnia non piccola Et uennero alarea di Athad laquale e compoſta di la dalgiordano doue celebrando le exequie cum grande pianti et forte compierono ſepte di. Laquale coſa quādo la uiddero li habitatori de Chanaam diſſero. Grande pianto e queſto degypto Et īpercio appellarono lo nome di quello luogo pianto delo egypto. Fecieno adūque gli figliuoli di Iacob ſicomegli auea comandato loro. Et portanti lui nella terra Chanaam ſeppellirono lui nella ſpelloncha doppia laquale comparo Abraā col campo inpoſſeſſione de ſepulcro da Ephron etheo contra la faccia di mambre Tornato e Ioſeph in Egypto coi fratelli ſuoi & con ogni compagnia ſeppelito lo padre. Loquale morto tementi li fratelli ſuoi: & con tutti ifratelli inſieme fauellarono ne per aduentura eſi ricordi della ingiuria chegli ae ſoſtenuta: & renda anui male dogni coſa che noi facemo: & mandarono allui dicendo. Lopadre tuo comãdo ad noi che ſe egli moriſſe che queſte ſue parolle ad te diceſſemo. Io te prego che tutti dimentichi la fellonia delli fratelli tuoi: et del peccato et della malicia laquale adoperarono in te. Noi ĩuerita te preghiamo che al ſeruo didio tuo padre tu perdoni queſta iniquita. Lequali coſe udite pianſe Ioſeph: Et uennero ad lui li fratelli ſuoi: et ĩchinati nella terra ladorarono & diſſero. Serui tuoi ſiamo. Aquali quegli reſpuoſe. Non temete. Poſſiamo noi refiutare la uolonta didio? Voi penſaſti de me male et idio ritorno quello in bene accio chegli exaltaſſe me: ſicome nelle coſe preſente uoi uedete: et faccia ſalui molti popoli. Non temete io paſſero uoi & li figliuoli uoſtri. Et conſólo loro et luſingolli & humilemente fauello loro. Et habito in Egypto con ogni coſa del padre ſuo. Et uiuette. c x. anni. Et uidde li figliuoli deffraim inſino alla terza generatione. Et li figliuoli di Machir figliuolo di Manaſſes nati ſono in le genochia di Ioſeph. Lequale coſe trappaſſate fauello ali fratelli ſuoi. Doppo lamorte mia idio ui uiſitara & farra uoi diſpartire da queſta terra: et andare ala terra laquale giuro ad Abraam et Iſaac & Iacob. Econciosiacoſa chegli iſcongiuraſſe loro & diceſſe. Idio ui ſitera uoi & portate coneſſo uoi loſſa mie di queſto luogo quando io ſaro morto. Ecompiuti che ſono. c x. ãni della uita ſua mori et condito delle aromati riposto e in lo locullo in Egypto.

Qua comenza el libro chiamato Exodo C. I.

q

QVeſti ſono li nomi delli figliuoli diſrael: iquali uennero in Egypto con Iacob: & tutti colle coſe loro intrarono in Egypto Lo primo e Ruben. Simeon: Leui. Iuda. Iſaccar. Zabulon. Béiamin: Dan: Neptalim: Gad: et Aſſer. Erano adumque tutte lanime loro lequale ſono uſcite del fiancho de Iacob. lxx. Ma Ioſeph era in Egypto. Ilquale morto & tutti li fratelli ſuoi: & tutto lo parentado ſuo: li figliuoli diſrael creſcerono. Et ſicome germinati ſono moltiplicati et inforzati molto: & empierono laterra. Leuoſſi nella terra uno re nuouo ſopra Egypto: ilquale non conoſcea Ioſeph et diſſe al popolo ſuo. Ecco lo popolo di figliuoli diſrael molto e piu forte de noi. Venite ſauiamente et coſtrignamo lui accio che per aduentura non moltiplichi et ſegli faceſſe contra di noi battaglia adgiungaſi alli inimici noſtri: et cõbatuti noi: ſe parti della terra. Fece allora adumque maeſtri degli lauorii accio che tormentaſſe loro colle fatiche. Et edifficarono le citta di tabernacoli a Pharaone Phiton et Rameſes. Et quantumque erano moleſtati tanto magiormente moltiplicarono et creſceuano. Odiauano quelli de Egypto li figliuoli diſrael: & tormentauagli facendo beffa di loro: & iniuriandogli: & con amaritudine perduceano la uita loro: con lauorii duri di pietre: et di mattoni & dogni lauorio colloquale nelli lauorii della terra erano coſtretti. Diſſe lo ſignore degypto alle baile che ricolgono ifancinlli hebrei dellequal luna ſichiamaua Sephora: et laltra Phua: comandãdo alloro. Quando lericoglierãno ifanciulli che naſcono al tempo del parto: ſi ſia maſchio uccidetelo: et ſe la e femina reſeuatela. Ma lericoglitricie temetteno idio et non feceno ſecondo lo commandamento del re de Egypto: ma conſeruarono li maſchii. Lequale il re fatte uenire ad ſe diſſe. Che queſta coſa che uoi hauete uoluto fare: che ifanciulli reſeruate. Lequale reſpuoſero. Non ſono le hebree femĩe ſicome quelli de Egypto? impercio chelle hanno noticia de ricoglire iſanculli Et prima che noi uegnamo alloro parturiſcanno. Bene fece adumque idio a quelle baile degypto: et creſcette ilpopolo diſrael et confortato e molto: percio che temerono le ricoglitrici lo ſignore idio ediffico alloro lecaſe et dedili idio molto proſperita. Ecomando adumque Pharaone ad ogni popolo ſuo dicendo. Qualumque della qualita maſchia naſcera gittatello nel fiume. Equalumque della qualita feminea naſcera riſeruatela.

¶ C. II.

VSito e dopo queſte coſe uno huomo della caſa di Leui: et tolſe moglie della ſchiatta ſua: laquale ingrauido et partori uno figliuolo. Euedendolo lui maſchio et elegante lo naſcoſe tre meſi. Conciocoſa che gia cellare no il poteſſe: tolſe una nauicella fatta de iunchi & unſela di bitume et di pice: & puoſiue dentro lo fanciullo: & puoſelo nello luogo doue naſce le canelle ſaluatiche alla ripa dil fiume: & ſtando dalla lungha la ſorella ſua conſideraua che ſe doueſſe interuenire della coſa. Ecco in queſto mezo che la figliuola de Pharaone andaua per lauarſe nel fiume: e le ſerue ſue andauano per laripa del fiume Laquale quando uide lanauicella nel fiume mando una delle famigliare ſue: et toltola aprilla et uegiendo in quella lo fanciullo piagnere èbbe miſericordia di lui et diſſe. Queſto degli fanciulli hebrei. Alaquale la ſorella del fanciullo diſſe. Vuogli chio uada et chiami ad te una femina hebrea laquale poſſa nutrichare lo fanciullo? Riſpuoſe. Va. Ando quella fanciulla et chiamo la madre ſua. Alaquale fauellata la figliuola di Pharaone diſſe. Tuogli queſto fanciullo et notricalo ad me. & io daro ad te loprezzo tuo. Ricieuettelo la femina et notrico lo fanciullo: et notricato lo diede alla figliuola di Pharaone. Loquale quella lamoe come lo figliuolo: et chiamo lo nome ſuo Moyſe dicendo: percio che dallacqua tolſi lui. In quelli di poſcia chera creſciuto Moyſe: uenuto alli fratelli ſuoi uidde laflictione loro. Et uno huomo de Egypto che bapteua alcuni delli hebrei ſuoi fratelli. Econcioſiacoſa che ſiguardaſſi dintorno diqua et dila: et uedeſſe che niuno uera preſẽte percoſſe collui degypto: & naſcoſeſi nello ſabione. Euenuto laltro di riguardoe dui hebrei che ſazzuſauano. Et diſſe ad collui: che facieua la iniuria. Per che batti lo proximo tuo? Ilquale riſpuoſe. Chi ordino te principe ouero giudice ſopra noi? Ouuogli tu occidere me ſicome tu occidiſti hieri collui de Egypto. Timete Moyſe et diſſe. Come e ſta fatto manifeſto queſto? Et udi Pharaone queſte parole: et cercaua de far morir Moyſe. Ilqual fugi del conſpecto ſuo et ſtette nella terra Madiã Et ſedette apreſſo ad uno pozzo. Ma erano in Madian ad uno prete ſepte figliuole lequale uẽne ad attignere dellacqua. Et impiuti licanali diſſiderauano dacquare le greggie del padre loro. Soprauẽnero li paſtori: & cacciarono quelle. Et leuoſi moyſe: et difeſe le fanciulle et adacquoe le gregie loro. Lequali quando ritornauano ad Raguel padre loro: diſſe alloro. Perche ſiete uoi uenute piu toſto che uoi non ſolete? Riſpuoſero uno huomo degypto liberoe noi dele mani di paſtori: et ancora attinſi lacqua coneſſo noi: et diede beuere alle pecore. Equegli diſſe. Douegli per che laſciaſti quello huomo? chiamate lui accio che mangi del pane. Giuro adũque Moyſe chegli abitarebbe collui. Et tolſe Sephora ſua figliuola per moglie: laquale partori allui uno figliuolo ilquale chiamo Gerſan dicendo. Foriſtieri fui nella terra daltrui. Et ancora ne partorio unaltro ilquale chiamo Eliezer dicendo Idio ancora del padre mio aiuto me et iſcampo me delle mano di Pharaone. Dopo molto tempo morto e lo re de Egypto. Ramarichantiſi lifigliuoli diſrael per la faticha chimarono. Et ando lo grido loro a dio per le fatiche: et uidde lo pianto loro: et ricordatoſi del pacto loro chegli auea patigiato con Abraam Iſaac et Iacob et reguardoe lo ſignore li figliuoli diſrael et liberoe loro.

C. III.

MA Moyſe paſceua le pecore di Iethro ſuo cogniato prete di Madiam. Econcioſiacoſa chegli menaſſe lagreggia alle parte piu dentro del diſerto ando al mõte didio oreb. Et appari allui lo ſignore in fiamma di fuo cho inmezo di rubo :& parea che lo rubo ardeſſe & non ſiconſumaua. Diſſe adumque moyſe. Io andaro & uedero queſta grande uiſione: perche lorubo non e arſo. Vedẽdo lo ſignore chegli andaua auedere chiamo lui de mezo del rubo et diſſe. Moyſe Moyſe Ilquale riſpuoſe. Io ſono preſente. Et quegli diſſe. Non te appreſſare qua. Diſciogliti gli calzari delli piedi tuoi perche lo luogo doue tu ſtai e terra ſancta. Et diſſe. Io ſono idio del padre tuo: Idio dabraam :Idio di Iacob et Idio di Iſaac. Et chiuſeſi Moyſe lafaccia ſua che inuerita non ardiua diguardare contro lo ſignore. Alquale diſſe lo ſignore. Io ho ueduta laflictione del popolo mio: ilquale e in Egypto. & lo chiamare loro udi: per ladurezza dicolloro liquali ſono premuti collauorii: et ſapiẽdo lo dolore ſuo diſceſi accio chio liberaſſi lui delle mani diquelli de Egypto :& menaſſeli di quella terra in terra buona & ſpacioſa in terra che abonda di lacte & di melle ali luoghi di Chananei & Ethei: & Amorei & Pherezei: et Euehi: et Iebuſei. Adumque lo clamor di figliuoli diſrael uenne ad me et io uiddi laflictione loro collaquale daquelli degypto ſono premuti. Ma io mandaro te a Pharaone accio che tu meni lopopulo mio figliuoli diſraael de Egypto. Et diſſe Moyſe al ſignore. Chi ſono io: chio uada al ſignore Pharaone et meni lifigliuoli diſrael degypto? Ilquale diſſe allui. Io ſaro teco. Et queſto auerai per ſignale chio abbia mandato te. Et quando tu menerai il populo mio de Egypto ſacrificherai al ſignore ſopra queſto monte. Diſſe moyſe adio. Ecco io andaro ali figliuoli diſrael: et diro alloro. Lo idio di padri uoſtri mamandato ad uoi Se diranno ad me: quale e lo nome ſuo: che diro alloro? Diſſe lo ſignore ad Moyſe Io ſon collui chio ſon. Diſſi. Coſi dirai alli figliuoli diſrael. Collui che e me amádato ad uoi. Et anco diſſe dio ad Moyſe. Queſto dirai aifigliuoli diſrael. Lo ſignore idio delli padri uoſtri Idio dabraam: Idio diſaac: & Idio di Iacob mando me ad uoi. Queſto nome e ad me ſempre: & queſto lo memoriale mio nella generatiõe et per lageneratione. Va et rauna li piu uecchii diſrael: et dirai alloro. Lo ſignore idio delli padri uoſtri Idio dabraam: Idio diſaac :& Idio di Iacob appari ad me dicẽdo. Viſitante uiſitai uoi: & uidi ogni coſa che ue interuennuto in Egypto: et diſſi chio caui uoi della afflictione degypto et meniue nella terra di Chananei Ethei et Amorei: et Pherezei :& Euei :& Iebuſei abondante di lacte et di mele: et udiranno lauoce tua. Andarai tu et li piu uecchii del populo diſrael al re degypto: e dirai allui. Lo ſignore idio deli Hebrei chiamó noi. Andaremo nella uia della ſollitudine per tre di: accio che noi ſacrifichiamo al ſignore idio noſtro: ma io ſo che non ue laſciera lo re degypto che uoi andiate ſeno per mano forte. Inuerita io ſtendero la mano mia et ꝑcottero Egypto in tutte lecoſe marauiglioſe chio faro nel mezo del loro. Dopo queſta coſa laſcera uoi: & daro gratia ad queſto populo innanzi Egypto. Equando uoi uenandarete uoi non uſciriti uoti: ma accattera la femina dala uicina ſua et deloſpita ſua li uaſelli dellariento et doro ele ueſtimenta: et porterete quelle ſopra li figliuoli & le figliuole uoſtre: et iſpoglerite lo Egypto.

¶C.IIII.

RIſpuoſe Moyſe et diſſe. Non crederanno ad me neno udiranno la uoce mia et diranno: non appari ad te lo ſignore. Diſſe adumque lo ſignore allui. Che e queſto che tu tieni nella mano tua? Riſpuoſe una uirga. Et diſſe lo ſignore. Gettella in terra. Gettolla. Et tornato e in ſerpente. Siche fugiua Moyſe. Et diſſe lo ſignore. Stendi lamano tua & piglia lacoda ſua. Et iſteſela & ténella & tornata e in uirga. Diſſe accio che credano che ſia apparito ad te lo ſignore idio di padri tuoi Idio dabraam idio diſaac idio di Iacob. Vnaltra uolta metti lamano tua nel ſino tuo.Laquale quando lamiſe nella cauo leproſa ad ſimilitudine di neue. Epoi diſſe:remitti lamano tua nel ſeno tuo &rimeſela: et traſſenella unaltra uolta.Et era ſomigliante allaltra carne.Et diſſe:Se non crederanno ad te ne non udiranno laparolla tua cioe del ſigno diprima crederanno alaparola del ſegnio ſeguente.Laquale coſa ſe non crederanno ancora alli dui ſegni:ne non udiranno lauoce tua:togli lacqua del fiume et ſpargi quella ſopra laterra .Equalumque coſa attegnerai dil fiume faraſſi ſangue. Diſſe Moyſe.Io te prego ſignore io non ſono eloquente ſe non hieri et laltro perche tu ae fauellato al ſeruo tuo de impedita& torta lingua io ſono. Ediſſe lo ſignore allui. Chi fece laboccha del huomo:ouero chi fabrichoe lomuto eloſordo:e el uedente ilcielo et altri ſe nõ io. Va dumque:&io ſaro nella boccha tua:et amaeſtraro te quello che tu fauelli.Ma diſſe:io te prego ſignore che tu uimandi collui che dee eſſere mandato.Adirato lo ſignore contra Moyſe diſſe. Aaron fratello tuo Leuita io ſo che e eloquente:et ecco egli uerra incontro ad te:et uedendo te ſe reallegrara col cuore .Fauella ad lui: et poni leparole mie nella boccha ſua et io ſaro nella boccha tua et nella boccha ſua:& moſtraro ad uoi quello che uoi douiate fare:egli fauellara per te al populo et ſara laboccha tua:ma tu ſara alui obediente in quelle coſe che adio ſapertégono.Et inuerita tuogli queſta uirga nella mano tua nellaquale tu farai li ſegni. Partiſſi Moyſe et tornato e a Iethro cognato ſuo et diſſe allui.Io andaro et ritornaro alli fratelli mei in Egypto et uedero ſe ancora uiuono. Alquale diſſe Iethro. Va in pace.Diſſe adumque lo ſignore ad Moyſe in Madian.Va &ritorna in Egypto:inuerita morti ſono tutti colloro che adomandauano lanima tua. Tolſe Moyſe la moglie ſua:& li figliuoli ſuoi & puoſe loro ſopra laſino et ritornoe in Egypto portante lauerga di dio nella mano ſua.Et diſſe allui lo ſignore ritornando in Egypto.Varda che ogni coſa:etutti iſegni chio poſi nella mano tua farai innanzi a Pharaone:et io indurero lo cuore ſuo:et nõ laſcera lo populo:et dirai allui. Queſto dice lo ſignore lofigliuolo mio primogenito iſrael.Diſſi ad te.Laſcia lo figliuolo mio Iſiael accio che ſerui ad me: & non uoleſti laſciare lui. Ecco io uccidero lo tuo figliuolo primogenito :Econcioſiacoſa che foſſero nellandare in dinerſa ꝑte uenne incontra lui lo ſignore et uoleua uccidere lui.Tolſe toſto adumque Sephora una acutiſſima pietra:et circunciſe loprepुtio del figliuolo ſuo:& toccho lipiedi ſuoi et diſſe. Spoſo di ſangue tu ſe ame et ditto queſto lei lo laſcio dapoi chela ebbe ditto : tu mi ſei ſpoſo di ſangue per la circunciſione. Et diſſe lo ſignore ad Aaron. Va incontro ad Moyſe nel diſerto:ilquale ando incontro ad lui nel monte di dio &baſcio lui:et narro Moyſe ad Aaron tutte le parolle del ſignore:per lequale auea mandato lui et liſegni chegli comandoe.Et uennero inſieme: et raunarono tutti li piu uecchii dilifigliuoli diſrael: et narro Aaron tutte le parole lequale auea decto lo ſignore ad Moyſe.Et fece liſegni innãzi al populo & credete el populo:& udirono che auea uiſitato lo ſignore lifigliuoli diſrael:echegli auea riguardato laflictione loro.Et inchinati adorarono lo ſignore idio. ¶C.V.

DOpo queſte coſe andarono Moyſe et Aaron: et diſſero a Pharaone. Queſte coſe dice lo ſignore idio diſrael.Laſcia lopopulo mio accio che ſacrifichi ad me nel deſerto:ma quegli riſpuoſe.Chi e lo ſignore chio udi la uoce ſua et laſci iſrael? Non ſo chi ſia dio ne iſrael non laſcero. Diſſino Idio digli Hebrei chiamo noi che noi andiamo nella uia tre di nella ſollitudine:et ſacrifichiamo al ſignore idio noſtro:accio che per aduentura non interuenghi a noi:ouero peſtilenzia:ouero coltello. Diſſe alloro ilre degypto. Perche Moyſe et Aaron ſollicitate il populo dallo lauorio loro. Andati ad gli lauorii uoſtri? Ediſſe Pharaone molto e lopopulo della terra. Vedete chela turba e molto creſuta:quanto magioremente ſe darete ripoſo aloro di li lauorii.Comando adumque inquello di aquelli cherano ſopra ilauorii e alifactori del populo dicendo. Oggi mai piu oltre non date le paglie al popolo a conficere li mattoni ſicome facieuate prima. Ma egli uagano et racolgano le paglie·et le miſure di mattoni lequali prima faceuano:& porrete ſopra loro ne non iſminuite alcuna coſa percio chelli ſi ceſſano et percio gridano dicẽdo. Andiamo et ſacrifichiamo allo idio noſtro: ſiano opprimuti colli lauorii: et compiano quelle coſe accio che non acconſentano alle parolle buſiarde. Adumque uenuti colloro cheranno ſopra li lauorii: et liexactori diſſero al populo. Coſi dicie Pharaone. Non do ad uoi la paglia. Andate et coglietela coſi doue la potreti trouare: ne non ſi ſemera alcuna coſa dellauorio uoſtro. Sparto e lo populo per ogni terra degypto adaraunare la paglia: et cõlloro cherano ſopra li lauorii ſtauano preſenti dicendo. Compiete lo lauorio uoſtro continuamẽte ſicome prima ſolauate fare quando erano date ad uoi le paglie. Tormentati ſono li figliuoli diſrael cheranno allauorare dalli exactori di pharaone dicendo. Perche non auete impiuta la miſura delli mattoni ſicome prima ne ieri ne oggi? Et uẽnero li propoſti delli figliuoli diſrael & ramaricaronſi ad Pharaone dicendo. Perche fai coſi contra li ſerui tuoi? Le paglie non ſono date ad noi:& li mattoni ſomigliantemente ſono comandati. Certe noi ſerui tuoi alli tormenti ſiamo dati & nõ giuſtamente ſi fa contro il populo tuo: ilquale diſſe. Come ceſſate di lauorar euacate ocio uoi dite andiamo & ſacrifichiamo al ſignore. Andate adumque et adoperate. Le paglie non ui fieno date:& renderete luſanza dallauoio delli mattoni: euediano li propoſti di figliuoli diſrael loro eſſer in male: percio chera detto alloro non ſi minuera alcune coſe delle fatiche per tutti li di. Et andarono a Moyſe et Aaron liquali ſtauano dalluna parte. Ritornanti da Pharaone:& diſſero alloro. Vega lo ſignore & giudichi perche uui auete fatto puzare: lodoro noſtro innanzi ad Pharaone & a ſerui ſuoi:& deſti allui lo coltello accio chegli uccideſſe noi. Et ritorno Moyſe al ſignore et diſſe. Signore perche tormentaſti queſto populo? perche mandaſti me? impercio che per quello per loquale io ãdai a Pharaone: accio chio fauellaſſe del nome tuo tormento lo populo tuo & non liberaſti loro.

C. VI.

DIſſe il ſignore ad Moyſe: Hora uederete quello chio faro ad Pharaone ĩ uerita. Per la mane forte mia laſcera loro: & nella mano potente caccera loro della terra ſua. Fauello lo ſignore a Moyſe dicendo. Io ſignore. il quale appari ad Abraam Iſaac et Iacob in dio omnipotente: & il nome mio adonai non demoſtrai loro. Et patto uii colloro patto chio daria alloro la terra de Chanaam: la terra de perrigrinatiõe loro: nellaquale furono foriſtieri. Io udi lo pianto di figliuoli diſrael delquale quelli degypto premettero loro: et ricordato miſono dil pacto mio. Adumque di ai figliuoli diſrael. Io ſignore ilquale traro uoi dellorigoglio di quegli degypto:& iſcampero uoi della ſeruitudine:& ricompetero uoi nel braccio excelſo:& con grandi giudicii·& torro uoi per mio populo: et ſarro uoſtro idio. Et ſaprete chio ſo lo ſignore idio uoſtro ilquale traro uoi della ſeruitudine di gliegyptii: et menero uoi nella terra ſopra laquale leuai la mano mia accio chio deſſi quella ad Abraam Iſaac & Iacob: & darro quella ad uoi da poſſedere io ſignore. Narro adumqne Moyſe ogni coſa ali figliuoli diſrael: iquali non acconſentirono allui per languſcia dello ſpirito et lauorio duriſſimo. E fauello lo ſignore ad Moyſe dicendo. Va & fauella a Pharaone re degypto accio che laſci li figliuoli diſrael uſcire della terra ſua. Riſpuoſe Moyſe innanzi al ſignore. Ecco li figliuoli diſrael non odono me: et come udira Pharaone ſpecialmente concioſiacoſa chio ſia non circonciſo de labri. Fauello lo ſignore ad Moyſe & Aaron. Et diede lo commandamento alli figliuoli diſrael:& a Pharaone re degypto: che gli menaſſero li figliuoli diſrael della terra degypto. Queſti ſono li principali delle caſe perle famiglie. Li figliuoli di Ruben primogenito diſrael: Enoch: Phalu: Efron: Echarmi. Equeſte ſono le cognitioni di Ruben & li figliuoli de Simeon. Iamuel: & Iamin: & Aioth Iachim: e Soher: e Saul figliuolo di Chananitho. Equeſte ſono le ſchiatte di Simeon. Et queſti ſono li nomi di figliuoli de Leui per leſue cognatione: Gerſon & Caath: et Merari. Li anni dela uita di Leui furono .cxxxvii. Li figliuoli de Gerſõ Leueni et Semei: per li parentadi ſuoi. Li figliuoli di Caath Amram et Iſuar: & Ebron & Oziel. Et li anni della uita di Caath .cxxxiii. Eli figliuoli di merari. Mooli et Muſi. Et queſti ſono li parentadi di Leui per le famiglie ſue. Ma tolſe Amram moglie Iochabeth della ſchiatta ſua: laquale partori alui Aaron et Moyſe & Mariã. Et furono gliãni della uita di Amrã .cxxxvii. E li fioli di Sacchar: Chore et Naphoth: et Zechri. Eli fioli doziel: Miſael: Elſaphã et Sechri. Ma tolſe Aaron moglie Heliſabe figliuola di Aminadab ſorella di Naſon: laquale partori allui Nadab et Abiu: Eliazer et Ithamar. Elli figliuoli di Chore: Aſſer et Elcana & Abiaſab. Queſti ſono li parentadi delli choritani: ma impertanto Eleazar figliuolo di Aaron prete tolſe moglie delle figliuole di Phutiel: laquale partori allui Finees. Queſti ſono li principii delle famiglie di Leui: per li parentadi ſuoi Equeſte e Moyſe e Aaron aiquali commando lo ſignore che ne mennaſſero li figliuoli diſrael de Egypto: ciaſchuno con la ſua ſchiatta. Queſti ſono colloro che fauellarono a Pharaone re degypto acio educano i figliuoli diſrael de Egypto. Queſti ſono Aaron et Moyſe nel di nelquale fauello lo ſignore a Moyſe nella terra degypto. Et fauello lo ſignore a Moyſe dicendo. Io ſignore. Fauella a Pharaone re de Egypto ogni coſa chio fauello ad te. Et diſſe Moyſe innãzi al ſignore. Certo io nõ ſono incircunciſo delabri come udira me Pharaone.

C. VII.

ET diſſe lo ſignore ad Moyſe. Ecco io fatto te re di Pharaone et Aron tuo fratello ſara tuo propheta. Tu fauellarai ogni coſa comando ad te: quegli fauellara a Pharaone che laſci li figliuoli diſrael della terra ſua: ma io indurero lo cuore ſuo: & moltiplichero li ſegni & le coſe mie dubioſe nella terra degypto et non udira uoi. Et mettero la mano mia ſopra la terra degypto: & educero lo exercito & il populo mio figliuoli de iſrael dela terra delegypto ꝑ maximi iudicii et ſaprano gliegyptii chio ſono lo ſignore: ilquale ſtendero la mano mia ſopra Egypto. Et meneronne li figliuoli diſrael del mezo di loro. Et fecero coſi adumque Moyſe & Aaron come auea comandato alloro lo ſignore: e coſi feceno. Era Moyſe dottanta anni & Aaron dottantatre quando fauellarono a Pharaone: et diſſe lo ſignore a Moyſe et Aaron. Quado dirae ad uoi Pharaone: moſtra et li ſegnii: dirai ad Aarõ. Togli la uirga tua: et gettala dinãzi a pharaone & alli ſerui ſuoi et torni ĩ ſerpẽte. Andãdo adũq; Moyſe & Aaron a Pharaone fecero ſicome comando lo ſignore. Et tolſe Aaron la uirga innanzi a pharaone: & alli ſerui ſuoi laquale facta e ſerpente. Ma chiamo Pharaone li ſauii et lincantatori: et fecero ancora egli per lencantationi egyptiache: et per alcuni ſecreti alcune coſe ſomigliante. Egiettarono ciaſcuno le uirga loro: lequali ſe conuertirono in dragoni: ma deuoroe la uirga daaron le uirge loro. Et indurato e lo cuore de Pharaone & non udi loro ſicome comando lo ſignore omnipotente. Diſſe ancora lo ſignore ad Moyſe Grauato e lo cuore di Pharaone & non uolſe laſciare lo populo mio. Va ad lui la mattina. Ecco egli andera allacque et farati dicontro allui ſopra la ripa del fiume: la uirga laquale ſi fece drago torrai nella mano tua & dirai allui. Lo ſignore idio de li hebrei mando me ad te dicendo. Laſcia lo populo mio accio che ſacrifichi ad me nel deſerto & inſino adhora non uoleſti udire. Queſte coſe dice adumque lo ſignore. In queſto ſaperai che io ſignore ſia. Ecco io percottero colla uirga laquale e nella mano mia lacque de lo fiume et tornera in ſangue. Li peſci che ſono nel fiume morranno: puzeranno lacque & ſeranno tormentati quegli degypto beuen do lacque del fiume. Et diſſe ancora lo ſignore ad Moyſe. Di ad Aaron. Tuogli la uirga tua & ſtendi lamano tua ſopra lacque degypto & ſopra li fiumi ſoi:& riui et pozzi:epaludi:e ogni lagi dacque accio chelle ritorninno in ſangue: et coſi lo ſangue ſia in ogni terra degypto coſi nelli uaſelli dellegno come nelli ſaxi. Et fecero adumque Moyſe & Aaron ſicome comando lo ſignore. Eleuando lauirga percoſſe lacque del fiume innanzi a Pharaone & ſerui ſuoi:laquale tornoe in ſangue. Et li peſci cherano nel fiume morti ſono:liquali guaſtarono:et faceano molto ſpuzare lo fiume. E non poteano quelli degypto beuere lacqua del fiume. Et fue ancora lo ſangue in tutta la terra degypto. Et fecero ſomigliantemente lincantatori delli Egyptii perle incantationi loro. Et indurato e lo cuore di Pharaone:ne nō udi loro ſicome comando lo ſignore. Et riuolſeſe & ritorno alla caſa ſua:ne compuoſe ancora lo cuore queſta uolta:ma tutti quelli de egypto cauarono in ogni luogo dintorno al fiume accio che beueſſero delacqua. Et inuerita non poteano beuere dellacqua del fiume. Ecompiuti ſono iſette di poſcia che percoſſe lo ſignore lo fiume.

C.VIII.

EDiſſe lo ſignore a Moyſe. Va ad Pharaone & dirai allui. Queſto dice lo ſignore. Laſcia il populo mio accio chegli faccia ſacrificio ad me:eſe nō lo uorra laſciare: ecco io percottero tutti li termini tuoi colle rane & mandaro fuori del fiume le rane:lequali ui ſarranno & andaranno ad caſa tua & allecto tuo & ſopra illecto del beſtiame tuo et nelle caſe delli ſerui tuoi nel populo tuo et nelli forni tuoi:et in tutte laltre coſe deli cibi tuoi & ad te & al populo tuo & ad ogni ſeruo tuo entreranno le rane. Et diſſe lo ſignore a Moyſe. Stendi lamano tua ſopra li fiumi & li riui et paludi:& mena le rane ſopra la terra degypto. Et ſteſe Aaron lamano ſua ſopra lacque degypto: & ſallirono le rane et coperſero la terra degypto. Et fecero ancora lincantatorii per le incantationi loro et ſomigliantemente eduſſero le rane ſopra la terra degypto. Echiamo Pharaone Moyſe & Aaron:et diſſe alloro. Pregate idio chegli togli le rane da me & dal populo mio: & laſcero lo populo ſuo accio che ſacrifichi al ſignore. Ediſſe Moyſe a Pharaone. Ordina ad me quando io preghi per te et per li ſerui tuoi & per lopopulo tuo accio che ſiano tolte le rane da te & della caſa tua:& ſolamente nel fiume rimangano. Ilquale riſpuoſe. Domane. Et quelli diſſe. Secondo la parola tua io faro accio che tu ſapi:percio che non e ſignore ſe non lo ſignore idio noſtro. Et parteſi le rane datte & dalla caſa tua & dalli ſerui tuoi & dal populo tuo ſolamente nel fiume rimangano. Et partiti ſono Moyſe et Aaron da Pharaone. Chiamo Moyſe il ſignore per la promiſſione delle rane laquale promeſe a Pharaone. Fece il ſignore ſecondo la parola di Moyſe e morte ſono le rane delle caſe & delle uille et delli campi. Et raunarono loro in grandiſſimi monti:et puzzo molto la terra. Et uedēdo Pharaone che dato gliera ancora riposo ingrauoe lo cuore ſuo et non udi loro ſicome comando lo ſignore idio. Diſſe lo ſignore ad Moyſe. Fauella ad Aaron Stendi la uirga tua. et percotte lapoluere della terra et ſieno le zenzale in tutta la terra degypto:et fecero coſi. Et iſteſe Aaron lamano tenente lauirga:et percoſſe la lapoluere della terra:et fatte ſono le zenzale neglihuomini et nelle beſtie:et tutta lapoluere della terra riuerti in zenzale:et per tutta la terra degypto. Et fecero ſomigliantemente lincantatori per le incantationi loro accio che glinduceſſero lezēzale:et non poteanno. Et erano coſi le zenzale neglihuomini come nelle beſtie. Et diſſero lincantatori ad Pharaone. Lo dito didio e queſta coſa. Et indurato e lo cuore di Pharaone:et non udi loro ſicome comando lo ſignore. Diſſe ancora lo ſignore ad Moyſe. Lieuati per tēpo & ſta dinanzi a Pharaone: egli andera allacque et dirai allui. Queſte coſe dice lo ſignore. Laſcia lopopulo mio accio chegli ſacrifichi ad me. Ilquale ſe no lo laſcerai. Ecco io mandero in ti: et nelli ſerui tuoi et nel populo tuo et nelle caſe tue ogni generationi di moſche: empierannoſi tutte le caſe di quelli degypto de moſche di diuerſe generationi: & in tutta laterra nella quale ſeranno: et faro marauiglia quelſdi nella terra Geſſen: nella quale e il populo mio accio che non ſieno quiui le moſche: & ſappi chio ſon ſignore del mezzo della terra: & porro la diuiſione tral populo mio: et il populo tuo. Domane ſera queſto ſegniale. Et fecie coſi lo ſignore. Euennero le moſche grandiſſime nella caſa di Pharaone & di ſerui ſuoi in ogni terra degypto: ecorrupta fu laterra di queſte moſche medeſime. Et chiamo Pharaone Moyſe & Aaron & diſſe alloro. Andate & ſacrificate al dio uoſtro in queſta terra. Et diſſe Moyſe. Non ſipuo coſi fare. Labbominationi di quelli degypto ſacrificharemo a dio noſtro ĩqueſta terra? Che ſe noi admaceremo quelle quiche adoranno quelli degypto innãzi alloro: noi colle pietre occiderebbeno. Nella uia tre di anderemo per laſolitudine & ſacrificharimo adio noſtro ſignore: ſicome comando ad noi. Ediſſe Pharaone. Laſcero uoi acio che uoi ſacrifichate adio uoſtro ſicome comando ad uoi: ma piu alla lunga nõ andate. Pregate ꝑ me. Et diſſe Moyſe. Partitome datte: orero idio. Et partiranſe le moſche da Pharaone: & dalli ſerui ſuoi: & dal populo domane. Ma per tanto piu alla longa non uolle andare: ne piu fallire che non laſciaſti il populo ſacrifichare al ſignore. Et partitoſi Moyſe da Pharaone: oro al ſignore: ilquale fece ſecondo la parola ſua. Etolſe le moſche da Pharaone et dalli ſerui ſuoi et dallo populo ſuo & non uene rimaſe certamente neuna. Et ingrauato e locuore di Pharaone. Siche ueramente queſta uolta non laſcio ilpopulo.

¶C. VIIII.

Diſſe ancora lo ſignore ad Moyſe. Va a Pharaone et fauella allui. Queſte coſe dice lo ſignore idio delli hebrei. Laſcia ilpopulo mio accio chegli ſacrifiche ad me. Ilquale ſe anchora lo rifiuti & ritieni loro: ecco ſara la mano mia ſopra li campi tuoi & ſopra licaualli et aſini & camelli tuoi & buoi et pecore: peſtilentia molto graue. Et fara lo ſignore coſa molto marauiglioſa intra le poſſeſſioni diſrael: & le poſſeſſioni delli egyptii che a ogni modo neuna coſa periſca diquelle che apertengono alli figliuoli diſrael. Et ordinoe loſignore lo tempo dicendo. Domane fara lo ſignore queſta coſa nella terra. Et fece loſignore queſta coſa laltro di. E morti ſono tutti glianimali diquelli degypto. Ma degli animali di figliuoli diſrael niuno ne perri. Emando Pharaone auedere ne nõ era alcuno morto diquelli diſrael che poſſedeano quelli. Et ingrauato e lo cuore di Pharaone et non laſcio pero ilpopulo andare. Diſſe ancora lo ſignore ad Moyſe & ad Aarõ Togliete le mane piene della cenere del camino: & ſpargala nel cielo Moyſe innãzi ad Pharaone: et ſia lapoluere in ogni terra degypto. Et ſarãno anchora neglibomini & nelle beſtie le ferite et leueſciche infiate in tutta laterra degypto. Et fatto e che tolſero lacenere del camino: & ſtettero dinanzi a Pharaone. Et ſparſela Moyſe nel cielo & fatte ſono leferite delle ueſciche emphiate ne glihuomini et nele beſtie: ne non poteano lincantatori iſtare innanzi ad Moyſe perleferite: lequali erano in loro: et in tutta laterra degypto. Et induroe lo ſignore lo cuore di Pharaone et non udi loro ſicome fauello lo ſignore ad Moyſe. Et diſſe lo ſignore ad Moyſe Domatina leuati ſu: et ſta dinanzi a Pharaone. Et dirai allui. Queſte coſe dice lo lo ſignore idio delli hebrei. Laſcia lopopulo mio accio chegli ſacrifiche ad me: percio che in queſta uolta mandero ogni piaga mia nel cuore tuo: et ſopra li ſerui tuoi: & ſopra lo populo tuo accio che tu ſappi che non e ſimile ad me in ogni terra. Ora adumque ſtendente lamano mia percottero te et lopopulo tuo di peſtilentia et perirai della terra. Ma adumque io puoſi te accio chio moſtri in te laforza mia: et ſia narrato lo mio nome in tutta laterra. Anchora tu ritieni lopopulo mio et non lo uuole laſciare. Et piouera in queſta medeſima hora domane gragnola molto repente: laquale non fue in egypto daldi che fu fundato inſino al tẽpo preſẽte giamai. Manda adumque: et rauna lo beſtiame tuo et ogni coſa che tu ae nel cāpo. Inuerita gli huomini et glianimali & ogni coſa che trouata ſara di fuori:& nō ſara trata fuori degli campi quando cadera ſopra loro la gragnola moranno. Quelli iquali timette la parola del ſignore de i ſerui de Pharaone: fece fugire li ſerui ſuoi & glianimali nelle caſe. Et chi non ſi curarono de la parola del ſignore: laſcio li ſerui ſuoi:& glianimali ne campi: Et diſſe lo ſignore ad Moyſe. Stendi la mano tua in cielo accio che ſi faccia la gragnola in tutta la terra degypto ſopra tutti gli huomini:& ſopra glianimali:&: ſopra lerbe di campi nella terra degypto. Et iſteſe Moyſe la uirga nel cielo: et lo ſignore mando li truoni et la gragnola:& le diſcorrēti ſaette ſopra la terra. Et pioue lo ſignore la gragnola ſopra la terrra degypto:& la gragnola & lo fuocho meſcolato parimente erano portate. Etanto fu la grandeza della gragnola quanta innanzi mai appari in tutta la terra degypto: dal tempo che quella gente fu cōſtituta. Et percoſſe la gragnola in ogni terra degypto & ogni coſa chera ne campi dalhuomo inſino allanimale: et tutta lerba di campi percoſſe la gragnola & ruppe ogni legno. Solamente nella terra Geſſon: doue erano li figliuoli diſrael la gragnola non cadde. Mando Pharaone et chiamo Moyſe & Aaron dicendo alloro. Peccai teſte ancora. Lo ſignore e giuſto: ma io & il populo mio ſiamo impii. Priega al tuo ſignore & uenghino li truoni didio meno:& la gragnola accio chio laſci uoi: et piu oltra non iſtiate qui. Diſſe Moyſe. Quando mi ſaro partito della citta iſtendero le palme mie al ſignore:& ceſſaronici li truoni: et la gragnola non ſatra accio che tu ſappi che del ſignore e la terra. Ma io conoſco che tu neli ſerui tuoi nō timette ancora lo ſignore idio. Lo lino adumque & lorzo e magagnato E percio che lorzo era gia uirente:& lo lino auea gia le foglie germinate: ma lo grano et lo farro non ſono magagnati percio chegli erano ſerottini. Eptitoſi Moyſe da Pharaone della citta: iſteſe le mani ſue al ſignore et ceſſarono li truoni et la gragnola ne piu oltre uenne la pioua ſopra la terra. Ma uedēdo Pharaone chera ceſſata la pioua et la gragnola et li truoni: adgiūſe lo peccato et ingrauoe lo cuore ſuo et de ſerui ſuoi:& indurato troppo non laſcio li figliuoli diſrael ſicome auea comandato lo ſignore per la mano di Moyſe.

C. X.

ET diſſe lo ſignore ad Moyſe. Va a Pharaone. Io ancora indurai lo cuore ſuo et delli ſerui ſuoi accio chio faccia queſti mei ſegni in lui. Et narri negli orechie del figliuolo tuo:& di nepoti tuoi: quante uolte io abbia contrito Egypto:& li mei ſegni abbia fatto in loro. Et ſapiate chio ſono lo ſignore idio. Intrarono adumque Moyſe et Aaron: et diſſero allui. Queſto dice lo ſignore idio digliebrei. Perſino aqui tu non ti uuogli ſottopore ad me: Laſa lo mio populo accio chel faci ſacrificio ad me. Ma ſe tu ſara conſtāte: et non uuogli laſciare lui: ecco io inducero domane grilli nelle fine tue: liquali copriranno tutte le terre: et neuna coſa fuori dilloro appariſcha: ma mangino ogni coſa ſera ſcampata dalla gragnola. Et certo egli roderanno tutti li legni che germinano nelli cāpi et empieranno le caſe tue et delli ſerui tuoi: e de tutti gliegyptii quanti non uidero li padri tuoi: et li auoli poſcia che naſcerono ſopra la terra inſino al preſente di. Et riuolſeſi et partiſſi Moyſe da Pharaone: e diſſero li ſerui di Pharaone ad lui. Perche ſoſtegnamo noi queſto ſcandolo? Laſcia li huomini accio che egli ſacrifichino adio loro non uidi tu che perira Egypto: et richiamarono Moyſe & Aaron ad Pharaone. Ilquali diſſe alloro. Andate et ſacrifichate adio uoſtro. Ma chi ſono colloro chi ue debbeno andare. Diſſe Moyſe colli piccolini noſtri: et colli piu uechii andaremo con li figliuoli et figliuole colle peccore et collarmento. El gie ueramente la ſolepnita del ſignore idio noſtro. E reſpuoſe Pharaone. Coſi lo ſignore e con uoi come adumque laſcero uoi et li figliuoli uoſtri. A chi e dubio che peſſimamente abbiati penſato. Non ſi fara coſi: ma andate ſolamente gli huomini et ſacrifichate al ſignore. Veramente uoi medeſimi adomandaſti queſto. Et incontanente cacciati ſono dal conſpecto di Pharaone. Ma diſſe lo ſignore a Moyſe. Iſtendi lamano tua ſopra laterra de Egypto agrili accio che ſaglino ſopra laterra: eſopra quella ſideuorino tutta lerba che rimaſa dalla gragnola. Et iſteſe Moyſe lauirga ſopra laterra degypto: et lo ſignore uinduſſe lo uento ardente tutto quello di: et la nocte. E fatto lamattina louento ardente leuoe ligrilli. Liquali ſallirono ſopra tutta laterra degypto. Et ſtetero in tutti lifini degypto ſanza numero: liquali innanzi quello tempo nouera ſtati ne poſcia debbono eſſere. Et coprirono tutta lafaccia della terra guaſtando ogni coſa & deuorando tutta lerba della terra: & qualūque coſa di pomi neglialbori liquali lagragnola auea laſciati. Et ogni modo neuna coſa uirente laſciarono nelli ligni ne nelle herbe in tutta laterra degypto: per laquale cagione affreciato Pharaone chiamo Moyſe et Aaron & diſſe alloro. Peccai al ſignore idio uoſtro et ī uoi: mahora perdona ad me lo peccato āchora queſta uolta: & pregate lo ſignore idio uoſtro chegli tolga da me queſta morte. Eptitoſi Moyſe dal conſpecto de Pharaone: & oro il ſignore. ilquale fece ſofiare lo uento da occidente grandiſſimo: et tolto ligrilli gittolli in lo mare rubro: et non e rimaſe pur una in tutta laterra degypto. Et indurato e locuore di Pharaone ne non uolle laſciare ifigliuoli diſrael. Diſſe ancora lo ſignore ad Moyſe. Iſtendi lamano tua in cielo: et fieno le tenebre ſopra laterra degypto ſigrande e denſe accio che palpare ſi poſſano. Et iſteſe lamano Moyſe in cielo & fatte ſono tenebre orribile ſopra laterra degypto tre di ſigrādi che neuno uide lo fratello ſuo et nō ſi moſſe del luogo ſuo nelq̃le era. Maduūq; habitauano li filii diſrael ſilucea et era chiaro. Echiamo Pharaōe Moyſe & Aarō: & diſſe alloro. Andate et ſacrifichate al ſignore: & ſolamēte lepecore et larmēta uoſtre rimāgano: lifioli uoſtri uēgano cō uoi. Ediſſe Moyſe Ancora loſtie & li ſacrificii darai a noi: liquali offeriamo al ſignore idio noſtro. Tutte le greggie uerranno coneſſo noi: non rimanera dilloro longhia: lequale neceſſarie ſono alculto del ſignore noſtro: & ſpecialmente concioſiacoſa che noi non ſappiamo quello che ſe debba ſacrifichare inſino ad tanto che noi nō ueniamo a quello luogo. Ma induro lo ſignore lo cuore di Pharaone: & non uolle laſciare lopopulo. Et diſſe Pharaone ad Moyſe. Partiti da me: & guarda che tu piu non uedi lafaccia mia. Inuerita qualumque di apparirai ad me io te farro morire. Riſpuoſe Moyſe. Coſi ſarae fatto come tu ae detto: chio non uedero piu oltre la faccia tua.

¶C. XI.

E Diſſe lo ſignore ad Moyſe. Ancora cum una piaga tocchero Pharaone et dopo queſto laſciera uoi uſcire et caccera uoi. Dirai adumque ad tutto el populo che lhuomo adimandi dallamicho ſuo: et la femina dalla uicina ſua li uaſelli dariento & doro: & dara lo ſignore gratia allo populo ſuo cioe ad uoi innanzi di quelli degypto. Et fu Moyſe huomo molto grande nella terra degypto innanzi alli ſerui di Pharaone & ad ogni populo: & dice. Queſto dice lo ſignore nella mezza nocte uero in Egypto & moriranno tutti liprimigeniti nelle terre digliegyptii dal primogenito di Pharaone: ilquale ſiede nel ſolio ſuo inſino al primogenito dellancilla laquale e alla mazina: & tutti li primigeniti delle beſtie. Et ſara lo clamore grande in tutta laterra degypto: quale innāzi non fue mai: & poſcia non dee eſſere. Ma appreſſo tutti lifigliuoli diſrael non mugbiera lo cane del huomo inſino alanimali: accio che uoi ſappiate con quāto miracolo diuida lo ſignore Egypto daquelli diſrael. Euerrano tutti queſti tuoi ſerui ad me & adoreranno me: et diranno. Partite tu: et tutto il populo ilquale e ſuggetto adte. Dopo queſte coſe ſipartiremo. Et uſci da Pharaone molto irato. Ediſſe lo ſignore ad Moyſe. Non udira uoi Pharaone accio molti ſegni ſieno fati nella terra degypto. Ma Moyſe et Aaron fecero tutti li ſegni et le marauiglie: lequale ſcripte ſono innanzi a Pharaone. Et induro lo ſignore lo cuore di Pharaone. Ne non laſcio li figliuoli diſrael uſcire della terra ſua.

C. XII.

DIſſe ancora lo ſignore ad Moyſe & ad Aaron nella terra degypto. Queſto meſe ad uoi principio de meſi primo ſara nelli meſi dellāno. Fauellate ad tutta laſchiatta di figliuoli diſrael: & dite alloro. Lo decimo di queſto meſe tolga ciaſcheduno lagnello per le famiglie & caſe loro. Ma ſe lonumero dele perſone e minore che baſtare poſſa ad manicare lagnello: tolga lo uicino ſuo: ilquale e congiūto colla caſa ſua appreſſo lo numero delle perſone che baſtare poſſa al mangiare del angnello. Ma ſara lagnello ſanza macula: et ſara maſchio duno anno. Appreſſo del quale modo potrete: anche torre il cauretto: et ſeruerite inſino al quartodecimo di di queſto meſe: & ſacrifichera lui tutta la moltitudine di figliuoli diſrael al ueſpro. Et tolgano del ſangue & pōgalo ſopra cadauna poſte & ſopra ciaſcheduno de ſoglieri di ſotto & di ſopra nelle caſe nelle quale mangieranno quello agnello: Et mangino le carni in quella nocte aroſtita al fuocho: & li pani azzimi colle latuge ſaluatiche. Non mangiate diquello crudo alcuna coſa: ne cotto nellacqua: ma aroſtito ſolamente al fuocho lo capo colli pie di ſuoi: & le coſe dentro mangierete ne non rimanera diquello alcuna coſa inſino alla mattina. Se alcuna coſa remanera nel fuocho lardete: & coſi mangierete quello. Le reni uoſtre cigneriti: & li calzamenti auerete nelli piedi tignendo le mazze in mano. Emangieretelo affretatamēte: percio chegli ſie paſcua et phaſe cioe trapaſſamento del ſignore. Et paſſero per laterra degypto in quella nocte: & percottero tutti liprimigeniti nella terra degypto dal huomo inſino allanimale & in tutti li dii degypto faro ligiudicii io ſignore. Et ſera loſangue ad uoi in ſegnale nelle caſe nelle quale ſarete. Et uedero lo ſangue: & trappaſſaro uoi ne non ſara in uoi piaga diſperdente: quando io auero percoſſo laterra degypto. Auerete queſto die ĩ admaeſtramento: & guarderete quello die ſolemne alſignore nelli generationi uoſtre: col coltiuamento ſempiterno. Septe di mangierete lazimo nel di primo non ſara formentato nelle caſe uoſtre. Chiūque mangiera lo formentato perira quella anima della compagnia diſrael dal primo inſino al ſeptimo. Lo di primo ſera ſācto & ſolēne: & lo di ſeptimo di quella medeſima ſeſtiuita lōhonorarete. Niuna coſa de lauorio farete quelli di trattone quelle coſe che ſapertengono al mangiare et obſeruarete lazima. Inuerita in quello medeſimo die nemenero lo exercito uoſtro della terra degypto. Eguardarete quello dicto die nelle generationi uoſtre cō admaeſtramento perpetuale. Nel primo meſe & nel quartodecimo die del meſe al ueſpro mangierete lazima inſino al di uigeſimoprimo di quello medeſimo meſe al ueſpro. Septe di loformentato non ſia trouato nelle caſe uoſtre chi mangiera lo formentato perira quella anima della compagnia diſrael: coſi delli foriſtieri come di paeſani della terra. Ogni formentato non mangierete in tutte labitationi uoſtre mangiereti lazima. Et chiamo Moyſe tutti li piu uecchii di figliuoli diſrael & diſſe alloro. Andate & togliete diglianimali uno per lefamiglie uoſtre & ſacrificate per lapaſcha & phaſe. E pigliate uno faſcicolo de Iſopo & tignetelo nel ſangue & bagnate ilſoiaro di quel ſangue: & tutte due leparte dentro daiſoiari. Niuno di uoi eſchi fuori deluſcio della caſa ſua inſino alla mattina. Inuerita loſignore paſſera percottendo quelli degypto. Equando uedera lo ſangue ſopra lo ſogliare et in ciaſcheduna poſte trappaſſeta luſcio della caſa. Et non laſcera lo percottetore andare alle caſe uoſtre ne magagnarle. Obſerua queſto comandamento legittio ati et ai tuoi figliuoli inſino ineterno. Et quando uoi intrarete nella terra: laquale el ſignore ue dara come lui promeſe ſeruerete queſte cerimonie: & quando li uoſtri figliuoli ue diranno: che religione e queſta? Direte alloro. Queſto e lo ſacrificio del tranſito del ſignore: quando trappaſſoe ſopra le caſe di figliuoli diſrael in

Egypto percottendo quelli degypto & le caſe uoſtre liberante., Et inchinato el populo adoro idio. Et partiti li figliuoli diſrael fecero come auea comādato lo ſignore a Moyſe et Aaron. Et fatto nel mezzo della nocte percoſſe lo ſignore tutti i primigeniti della terra degypto dal primogenito di Pharaone: il quale ſedea nel ſolio ſuo inſino al primogenito delli preſioni cherano in preſione: Et tutti li primigēiti delle beſtie. Et leuoſſi Pharaone de nocte: & tutti li ſerui ſuoi: & tutti quelli degypto Et facto e lo clamore grāde ī egypto: et certo nō era caſa neũa doue non giaceſſe alcuno morto. Et chiamati da Pharaone Moyſe & Aaron di nocte diſſe. Leuati ſu, partitiue dal populo mio uoi et li figliuoli diſrael. Andate et ſacrificate al ſignore ſicome dite. Le pecore uoſtre & gli armenti togliete: ſicome laueuate adomandate. Et partendoui benedite me. Et quelli de Egypto cōſtrengneano il populo che preſto uſciſeno dela terra dicendo. Tutti morirano. Tolſe adumq; lo populo la raunata farina innanzi che ſe fermentaſſe: et ligandola nelli panni puoſerla ſopra gli omeri loro. Et fecero li figliuoli diſrael ſicome lo ſignore ad Moyſe diſſe. Et domandarono quelli degypto li uaſſelli del ariento et doro & molte ueſte: et diede li ſignore gratia al populo innanzi ad quelli degypto che gli preſtaſſeno alloro: & ſpogliarono li egyptii. Et andoſſene li figliuoli diſrael di rameſe in Socboth quaſi ſexanta migliaia de pedoni dhuomini ſanza li fanciulli & femine: ma il populo meſcolato innumerabile ando colloro le peccora & larmenta et li animali de diuerſe generationi molti troppi menarono: & coſſe la farina laquale innanzi degypto raunata portarono: et fecero pani azzimi ſotto la cenere. Ne inuerita non la poteno fermentare conſtrignenti duſcire quelli degypto & nō laſciando fare alcuna demoranza ne alcuna coſa al polmento occoreua di preparare. Labitatione di figliuoli diſrael cioe chegli iſtetero in egypto fu .cccc.xxx.anni. Liquali compiuti quello medeſimo di partitiſi tutto il populo del ſignore della terra degypto. Equeſta e la nocte obſeruabile del ſignore quando meno loro della terra degypto. Queſta obſeruare debbono tutti i figliuoli diſrael nelle genetationi loro. Ediſſe lo ſignore ad Moyſe e ad Aaron. Queſto e lordine & la religione della paſqua et phaſe: & tutti gli altri foreſtieri non mangino di quella. Ma ogni ſeruo comperato che ſia circonciſo ne mangi. Lo foriſtieri & lomercienaio nō māgino di quello. Et in una caſa ſia manucato: et non porterete delle carni ſue fuori Et la bocca di quello non romperete. Tutte le ſchiatte di li figlinoli diſrael faccia quello. Et ſe alcuno de peregrini uorra paſſare dal ſuo luoco et uenire ad habitar tra uoi et fare paſcua & phaſe del ſignore ſia prima circũciſi tutti li maſchii ſuoi. Et allora rectamente celebrare: & ſara ſicome terrazano della terra. Ma ſe alcuno non ſia circunciſo non mangi di quello. Quella medeſima leggie ſara al terrazano et allo lauoratore: il quale peregrina preſſo di uoi. Et fecero tutti li figliuoli diſrael ſicome comando lo ſignore ad Moyſe & ad Aaron. Et in quello medeſimo die nemeno lo ſignore li figliuoli diſrael della terra degypto cō tutte le coſe eſchiatte loro per le turme loro.

¶C. XIII.

FAuello ancora lo ſignore ad Moyſe dicendo. Sacrifica ad me lo primogenito che apre la uulua tra li figliuoli diſrael coſi de gli huomini come delle beſtie. Pero che certamente mio e ogni coſa. Ediſſe Moyſe al populo Ricordateui di queſto di nelquale partiti ſiete de Egypto & della caſa della ſeruitu. Percio che nella mano forte cauoe uoi lo ſignore di queſto luogo: & non mangiate lo pane fermentato. Oggi andate nel meſe delle nuoue biade: e quādo lo ſignore te auera menato nella terra di Chananei: & Ethei: et Amorei: et Iebuſei: laquale giuro a padri noſtri chegli darebbe ad te la terra abondante di lacte et di melle. Obſeruerai queſto coſtume delle coſe ſacre in queſto meſe. Septe di māgierai gli azimi: et nel di ſeptimo ſara la ſolemnita del ſignore. Voi mangiereti la zime: Septe di nõ appara apreſo te alcuna coſa fermẽtata: ne ĩ tutte le terre tue: et narrarai et dirai al figliuolo tuo in quello di. Queſto e quello che fecie ad me lo ſignore quando io me parti degypto: & ſara quaſi ſegnio nella mano tua & quaſi admonimẽto innanzi agliochi tuoi: & ſicome legge del ſignore ſempre nella boccha tua ſia: ueramente nella mano forte meno te lo ſignore degypto. Guarderai con queſto medeſimo modo lo culto al tempo ordinato dali di neli di. Et quando lui tauera menato nella terra di Chananei coſi come giuro ad te & alli padri tuoi Equando lui tauera dato lei ad te ſpartirai ogni coſa che appre lauulua al ſignore: et quello che primo nelle beſtie tue. Qualumque auerai ne la generatione maſchia conſecrerallo al ſignore. Lo primogenito dellaſino mutarai per la pecora: el qual ſe tu nolo ricomprerarai uccidelo. Ma ogni primogenito del huomo delli figliuoli tuoi conprezo ricomprẽrai. Equando domanderate lo figliuolo tuo domane dicendo. Che e queſto: Reſponderai allui. Nella mano forte cauo noi lo ſignore della terra degypto della caſa della ſeruitu. Percio che quãdo era indurato Pharaone & non uolea laſciare noi: uccise lo ſignore tutti li primigeniti nella terra degypto: dal primogenito del huomo inſino al primogenito delle beſtie. E percio ſacrifico a lo ſignore ogni coſa chapre lauulua della generatione maſcolina: & tutti li primigeniti di figliuoli mei riconpero. Serra adumque quaſi ſignale nella mano tua: & quaſi alcuno peſo per la ricordatione intra gliocchii tuoi: impercio che nella mano forte abbia tratto noi lo ſignore della terra degypto. Adumqne quando laſcio Pharaone lo populo non gli meno loro lo ſignore idio per la uia della terra di Philiſtei: laquale uera uicina: riputante che per aduentara non ſi penteſſe ſe uideſſe contra diſe le battaglie leuarſe: & ritornarſe in egypto: ma menogli per la uia del diſerto laquale e appreſſo al mare roſſo. Et armati ſi partirono li figliuoli diſrael della terra degypto. Et portonne crtamente Moyſe loſſa de Ioſeph coneſſo ſeco percio chegli iſcongiuro li figliuoli diſrael dicendo. Viſitera uoi idio & portatiui di qui loſſa mie con uoi. E partitoſi di Sochoth alozorono in Ethã nelli eſtremi fini della ſolitudine. Et certo lo ſignore andaua innanzi loro ad moſtrare la uia per lo diſerto in columna di nuuola per die & per la nocte in colupna di fuocho: accio che foſſe loro guida in ciaſcheduno tempo. Et non mai uẽne meno la colũna del nuuolo del di: ne la columna del fuocho la nocte manco dinanzi al dicto populo de figliuoli diſrael ſicome idio auea ordinato.

C. XIIII.

FAuello lo ſignore ad Moyſe dicendo. Fauella a figliuoli diſrael & di alloro. Che tornati chelli ſieno ſaccaſtellino et ſaccampino nella regione Phyagiroth laquale e intra Magdalo et lo mare degypto dinãzi a Bebelſephon: nel conſpecto ſuo: cioe li campi & li caſtelli ponete ſopra il mare: ſara decto da Pharaone ſopra i figliuoli diſrael. Coſtretti ſono nella terra: & rẽchiuſo e alloro lo diſerto. Et indurato e lo cuore ſuo a Pharaone & perſeguittera uoi & glorificheromi in Pharaone & in tutto lo exercito ſuo. E ſapperanno quelli degypto chio ſono lo ſignore: et fecero coſi. Et nũciato e a Pharaone re degypto come era fugito lo populo diſrael. Et immutato e lo cuore di Pharaone e deli ſerui ſuoi ſopra lo populo et diſſero. Che auemo uogliuto fare alaſar iſrael accio che non ſerua ad noi: Adgiunſe adũque lo carro: & tutto lo populo ſuo tolſe ſeco Et tolſe ſecento carri ellecti qualumque coſa in egypto de carri fue: e li duchi di tutto lo exercito ſuo. Et induro lo ſignore lo cor di Pharaone re de lo Egypto: & perſeguitto li figliuoli diſrael: ma quelli erano uenuti nella mano forte cioe excelſa didio. E quãdo perſeguitauão li egyptii le ueſtigie de quelli che precedeuano trouoli ſopra il mare. Tutti li caualli & li carri de Pharaone & tutto lo exercito era in Phyagiroth contra Bebelſephon. E conciosiacoſa che ſe appreſaſſe Pharaone leuati li figliuoli diſrael gliocchii loro uiddero quelli degypto dietro alloro: & timette ro molto. Et chiamarono alo ſignore & diſſero a Moyſe. Forſi che non erano li ſepolcri in Egypto: et percio ai menati noi: accio che noi moriamo nella ſolitudine: perche uoleſti fare queſta coſa: cioe che tu menaſſi noi degypto? Nonne queſta parolla che noi fauellamo ad te ĩ Egypto dicẽdo: partiti da noi: accio che noi ſeruiamo ad quelli de Egypto? Certo molto meglio e adſeruire alloro: che morire nella ſolitudine. Ediſſe Moyſe al populo. Non temete: Iſtate & uedete legrande coſe delſignore chegli dee fare oggi. Inuerita quelli degypto liquali uoi ora uedete: non mai piu liuederete in ſempiterno. Lo ſignore combattera per uoi et uoi tacerete. Ediſſe idio ad Moyſe. Perche chiami a me. Fauella alli figliuoli diſrael che uadino innanzi. Ma tu lieua lauirga tua & iſtendi lamano tua ſopra ilmare: et diuidi quello accio che paſſino li figliuoli diſrael per ſecco nel mezzo del mare: ma induraro lo cuore di pharaone: et lo cuore di quelli degypto che loro perſeguitarano uoi: et glorificheromi ĩ Pharaõe & ĩ tutto lo exercito ſuo et nelli carri & caualli ſuoi. Et ſaprãno quelli degypto ſicome io ſono loſignore idio: quãdo io ſaro glorificato in Pharaone et nelli carri ſuoi & nelli caualli ſuoi. Etogliendoſi cioe cellandoſi langelo didio ilquale andaua innanzi alli caſtelli cioe alli campi diſrael ando dopo loro e collui parimente la colomna del nuuolo laſciando de andare innanzi ſtete dopo loro trala gente di quelli degypto & la gente diſrael. Et era lanuuola tenebroſa ad quelli degypto: & alluminante di nocte alpopulo diſrael: ſiche ad ſimedeſimo tutto lo tempo della nocte andare non poteſſero quelli degypto. Et quando iſteſe Moyſe lamano ſua ſopra lo mare: tolſe quello lo ſignore ſoffiãdo lo uento grandemente tutta quella nocte: & lomare tornoe in ſeccho. Et diuiſe ſono lacque: & intrarono ifigliuoli diſrael per mezo del ſecco delmare: et era lacqua quaſi muro dallato diritto loro e dal ſiniſtro. Et perſequenti quelli degypto entrarono dopo loro ogni cauallaria de Pharaone: & licarri ſuoi et li caualli ſuoi per lo mezo del mare. Egia era uenuta lora matutina. Et ecco raguardãte lo ſignore ſopra lagente di quelli degypto per lacolumna del fuocho edella nuuola: ucciſe lo exercito loro & ſouerti le ruote delli carri. Et erano portate nel profondo di ſotto. Adumque diſeno quelli degypto. Fugiamo pero che leiſrael: che inuerita lo ſignore conbate per loro contra noi. Ediſſe lo ſignore ad Moyſe. Iſtendi lamano tua ſopra lo mare: & ritornino lacque ad quelli degypto ſopra licarri & caualli loro Equando iſteſe Moyſe lamano ſopra il mare ritornato e come era prima nel fare del di al primo luogo. Fugienti quelli degypto ſopracorſero londe dellacque: et auolſe loro il ſignore nel mezzo del mare: et ritornate ſono lacque et coprirono licarri et li caualli & tutto lo exercito di Pharaone liquali ſeguittanti ĩtrarono nel mare. Ecerto niuno ne ſcampo di loro. Ma li figliuoli diſrael paſſarono per loſecco mare: & lacque erano alloro quaſi per muro dallato ritto & dal mãcho. Elibero lo ſignore quel di iſrael della mano di quelli degypto. Euidero quelli degypto morti ſopra larena del mare: & lamano potente didio grande laquale auea adoperato lo ſignore contra loro. Et timette il populo lo ſignore: ecredettero al ſignore & ad Moyſe ſuo ſeruo et allora Moyſe cãto eli figliuoli diſrael queſto cantico al ſignore & diſſero.

C.XV.

Cantiamo al ſignore pero che glorioſamente egli ae fatte lecoſe grande: lo cauallo degypto & lo ſuo aſcenſore gitto in mare. Lo ſignore eſtato la mia forteza & la mia laude & ame fatto ſaluo. Queſto elomio idio & glorificato ſia queſto idio del padre mio: et exaltero. Loſignore quaſi huomo combatitore omnipotente lonome ſuo locarro di Pharaone & lo exercito ſuo gitto nel mare. Et gli electi principi ſuoi adfogati ſono nel mare rubro: gli abiſſi coprirono loro: & diſcieſeno nel profondo come pietra. Lamano tua diritta ſignore e magnificata la tua mano diritta percoſſe lo inimico: & nella moltitudine

Ex Libris S.tae Genovefae Paris.

della gloria tua depoſiſti liaduerſarii mei. Mandaſti lira tua laquale diuoro loro ſicomepaglia et nello ſpirito del furore tuo raunate ſono lacque iſtete. Et iſtete laonda ſoccorrente raunati ſono gliabbiſſi nel mezo del mare. Et diſſe lo inimico perſeguitero et pigliero & diuidero le robbe che pigliero: rempieraſſi lanima mia Iſguainero lo coltello mio & uccidera loro lanima mia. Soffio lo ſpirito tuo et coperi loro il mare: iti ſono afondo quaſi come piombo nellacque grandiſſime: Chi eſimile ad te nelle forze ſignore. Chi e ſimile ad te grandiſſimo nella ſanctitade: iſpauenteuole & laudabile & faciente le marauiglioſe coſe? Tu extendiſti la mano tua & diuoro laterra. Duca foſti nella miſericordia tua: al populo che tu recompreaſti: portaſti loro nella forteza tua: alabitacolo ſancto tuo. Salirono li populi & adirati ſono: li dolori compreſeno li habitatori di Philiſtei. Albora conturbati ſono li principi dedon gli forti di Moab oppreſſe lapaura: iſpauentarono tutti li habitatori di Chanaam. Cadda ſopra loro lapaura & lo ſpauento nela grãdeza del braccio tuo. Facciaſi inmobili quaſi come pietre tanto che paſſi ilpopulo tuo ſignore tanto che paſſa queſto populo che tu ae poſſeduto. Menerai loro dentro & pianterai nel monte della heredita tua cõ firmiſſimo habitacolo tuo: ilquale tu ai preparato ſignore. Lo ſanctuario tuo ſignore ilquale firmarono lemani tue lo ſignore regnera ineterno & piu oltre. Venuto e certo ad cauallo Pharaone con carri ſuoi et caualli nel mare. Et riduſſi ſopra loro lacque del mare lo ſignore. Ma li figliuoli diſrael andarono per lo ſeccho nel mezo del mare. Tolſe adumq; Maria propheteſſa ſorella de Aaron lo tympano cioe el tamburo nella mano ſua. Et uenute ſono tutte le femine dopo lei colli timpani cioe colli cĩbali & cori colliquali cantauano dicendo. Cantiamo al ſignore pero che glorioſamente inuerita honorificato e il cauallo: e ilcaualcatore & laſcenſore ſuo gitto nel mare. Meno adumque Moyſe iſrael del mare roſſo: & uenuti ſono nel diſerto diſur: & andarono tre di per la ſollitudine: enon trouarono acqua. Et uenero in Marath ne non poteano beuere lacque de Marath percio cheli erano amare. Donde alluogo ragunato nome puoſe chiamando quello mara cioe amaritudine. Mormoro il populo contro Moyſe dicendo. Che beueremo? Ma quelli chiamo al ſignore: ilquale moſtro al lui lo ligno: ilquale quando lo meſe nellacqua in dolcieza ſono tornate lacque: et quiui ordino allui comandamenti & li giudicii. Et quiui tempto lui lo ſignore dicendo. Se tu odirai la uoce del ſignore idio tuo: et che dirićto e innanzi allui quello che tu farai. Et obbedirai li comandamenti ſuoi: & guarderai ogni comandamento ſuo: tutto lo langore che tu poneſti in Egypto non inducero ſopra te. Io certamente ſono ſignore & ſanatore tuo. Et uenero li figliuoli diſrael in Elim doue erano dodeci fonti dacque: &. lxx. palme: & acamporoſi apreſſo lacque.

¶C.XVI.

APartiti ſono di Elim e uenne tutta lamoltitudine di figliuoli diſrael nel diſerto diſin: ilquale e intra Elim & Sinanim: lo quintodecimo di del meſe ſecondo: poſcia che gli uennero de laterra degypto. Et mormoro tutta lacongregatione deli figliuoli diſrael contra Moyſe & Aaron nela ſolitudine. Et diſſero alloro. Dio il uoleſſe che noi foſſomo morti per lamano del ſignore nella terra degypto: quando ſedeuamo ſopra le pentole della carne: & mangiauamo lipani in ſaturitade Perche menaſti noi nel diſerto accio che noi occideſti tutta lamoltitudĩe di fame? Ma diſſe lo ſignore ad Moyſe. Ecco io piouero ad uoi lo pane del cielo. Vada lo populo: & rauni quello che baſti per ciaſcheduno di: accio chio tempti lui: ſegli uae nella leggie mia. Ma lo ſexto die apparichiano quelle coſe che induceranno. Et ſia doppia che quello che ſoliano ricogliere per cadauno di. et diſſero ad Moyſe & ad Aaron & atutti li figliuoli diſrael. Nel ueſpro ſapperete che lo ſignore abbia menato uoi della terra degypto et la mattina uederete la gloria del ſignore idio. Inuerita io o udito lo mormorare uoſtro contro lo ſignore: noi ueramente che ſiamo pero che mormorati contra noi? et diſſe Moyſe. Dara ad uoi lo ſignore ad ueſpro delle carni ad mãgiare: & la mattina li pani in ſaturita: percio chegli uddi lamormoratione uoſtra con laquale mormoraſti contra lui. Ma noi che ſiamo? ne contra noi e la mormoratione uoſtra ma contra adio. Ediſſe Moyſe ad Aaron. Di a tutta la congregatione de figliuoli diſrael. Andate dinanzi alſignore percio che gli udi lo mormorar uoſtro. Et quando fauellaua Aaron ad ogni ſchiatta difigliuoli diſrael: raguardarono alla ſollitudine. Et ecco la gloria del ſignore appari nela nuuola. Et fauello lo ſignore ad Moyſe dicẽdo. Io odie le mormorationi di figliuoli diſrael collequale contra noi mormorarono. Fauella alloro Nel ueſpro mangierete la carne: & la mattina ui ſaturareti dipane. Et ſapperete chio ſono lo ſignore idio uoſtro. Fatto e adumque lo ueſpro et ſalliente la cotornice copri li caſtelli: ma la mattina la rugiada ſtaua ne lo circuito delli caſtelli. Et conciosiacoſa chegli copriſſe la faccia de laterra appari nella ſollitudine minuto et quaſi pelo tonduto in ſimillitudine dibrinata ſopra laterra. Laquale coſa quãdo lauiddero li figliuoli diſrael diſſero ĩſieme manhu? Che ſignifica: che e queſto? Et non ſappeano quello che foſſe. Aquali diſſe Moyſe. Queſto e lo pane loquale diede lo ſignore ad uoi ad mangiare. Queſta e laparola laqual comando loſignore. Ricolgane di quello ciaſcheduno quanto gli baſta ad mangiare: gomor cioe una miſura per ciaſcheduno capo ſecondo lo numero dellanime uoſtre: lequali abitano nel tabernacolo: coſi torete. Et fecero coſi lifigliuoli diſrael: & ricolſe alcuno piu & alcuno meno: & miſurono alla miſura di gomor ne collui che piu naueua ricolta piu ampiamẽte nebbe: ne collui che meno nauea apparichiata ne ritrouoe meno: ma tutti ſecondo quello che mangiare poteano raunaronſi. Et diſſe Moyſe alloro. Niuno ne laſſi di quello la mattina. Iquali non udirono lui: ma laſcianone alcuno diloro inſino alla mattina: & comincio produre liuermini et putiua. Adirato fu contra di loro Moyſe. Ma raunauano ciaſcheduno dilloro la matina quanto baſtare potea ad mangiare. Equando calaua lo ſole faceua ſi liquido Ma nel di ſexto raunauano licibi doppii: cioe e due gomor ꝑ cieſcheduno huomo Euennero tutti liprincipi della moltitudine & diſſero ad Moyſe: ilquale diſſe alloro. Queſto equello che diſſe lo ſignore. Lo riposo del ſabbato: ſãctificato ſara al ſignore. Domane quello che e da operare fate: & quelle coſe che ſono da chuocere chuocetile: & qualumque coſa rimaneſſe riponitela inſino alla matina. Et fecero coſi come comando Moyſe: & non puzo: ne neuno uermine e trouato in quello: Diſſe Moyſe. Mangiati quello oggi percio che le ilſabbato del ſignore: non ſene trouera oggi nel campo. Sei di larecogliete: ma nel di ſeptimo ſabbato e del ſignore pero non ſene trouera. Venne lo ſeptimo di. Euenuti fuori legenti del populo: accio che ne ricoglieſſero non ne trouarono. Ediſſe loſignore ad Moyſe. Perche nõ uolete guardare li commandamenti mei et la leggia mia. Vedete che a dato ad uoi lo ſignore lo ſabbato. Eperqueſto adato ad uoi lo di ſexto licibi doppi. Stia ciaſchuno appreſſo ſe medeſimo niuno ſiparta da luogo ſuo lo di ſeptimo: cio feſte giro lopopulo lo ſabbato lo di ſeptimo. Et appello lacaſa diſrael lonome ſuo Mã percio chegli era quaſi come ſeme di coriandi bianchi al guſto ſuo quaſi come ſimile col mele. Ma diſſe Moyſe. Queſta e laparola che comando lo ſignore. Empi logomor diquello: & ſia reſeruata ala generatione: laquale dee uenire dietro: accio chella conoſca lopane delquale io notricai uoi nella ſolitudine quando nefoſti menati della terra degypto. Et diſſe ad Aaron. Tuogli uno uaſello: & mittiue dentro la manna: quanto ue ne puote capere logomor: & ripolo innanzi al ſignore ad ſeruare nelle generationi uoſtre: ſicome comãdo loſignore ad Moyſe. Et puoſe quello Aaron ad riſeruare nel tabernacolo. Li figliuoli diſrael mangiarono la manna xl.anni:tãto che ueneſſero nella terra habitabile. Con queſto cibo nutricati ſono inſino che toccharono li fini della terra Chanaam. Ma logomor eladecima parte di Ephi.

C.XVII.

ADumque partitoſi tutta la moltitudine di figliuoli diſrael del diſerto Sin:per le māſioni cioe delli loro tabernacoli habitationi loro ſegondo la parolla del ſignore caſtellarono in raphydin doue non era dellacqua al populo dabere: liquali gridanti contro ad Moyſe diſſero. Da ad noi lacqua accio che noi beuiamo. Aiquali riſpuoſe Moyſe. Che gridate uoi contro ad me? Perche temptate loſignore? Ebbe ſete adumque lopopulo per lepenuria dellacqua. Et mormoro contra Moyſe dicendo. Perche faceſti noi uſcire degypto:accio che tu occidiſti noi & lifigliuoli noſtri:& le beſtie di ſete. Et chiamo Moyſe allo ſignore dicendo. Che farro ad queſto populo? Anchora uno puocho ſio induſio piu loro:lapidarono me. Et diſſe loſignore ad Moyſe. Va innanzi al populo:& tuogli teco deli piu uechii del populo diſrael:& la uirga colla quale percoteſti lo fiume:tuogli nella mano tua & ua. Certo io ſtaro dinanzi ad te quiui ſopra la pietra di Oreb. Et percotterai la pietra: & uſcira di quella acqua:accio che bea lo populo. Et fece Moyſe coſi dināzi alli piu uechii diſrael. Et chiamo lonome di quello luogo temptatione per lamurmuratione difigliuoli diſrael. Et percio che itemptarono idio dicendo:idio e in noi o non? Ma uenne Amalech & combattea cōtra ifigliuoli diſrael in Raphydim. Et diſſe Moyſe ad Ioſue. Elegi glihuomini:& uſito fuori combatti contra ad Amalech domane: & io inuerita iſtaro nello capo del colle auendo lauirga didio nella mano mia Et fece Ioſue quello che gli diſſe Moyſe. Et combatte contra Amalech. Ma Moyſe & Aaron & Hur andarono ſopra laltezza delcolle. Et quando leuaua Moyſe lamano uencea iſrael:ma ſe pur uno poco lachinaua Amalech uincea. Ma lemani di Moyſe erano graui. Togliendo adumque lapietra puoſegli ſotto lui:ſopra laquale ſedea. Ma Aaron & Hur ſoſteneano lemani ſue daluna parte & dallaltra. Et queſto fatto e accio che lemani ſue nō ſe allaſſaſeno inſino al tramontare del ſole. Et iſcaccio Ioſue Amalech & lo populo ſuo nella bocca del coltello. Et diſſe lo ſignore ad Moyſe. Scriue queſto admonimento nel libro:& mettilo nelle orechii de Ioſue. Inuerita io guaſtero la memoria damalech ſotto lo cielo. Et edifico Moyſe laltare al ſignore:& chiamo lo nome ſuo:lo ſignor mia exaltation dicendo:Percio chelamano del ſignore & labataglia didio ſara contra Amalech dalla generatione nella generatione.

C.XVIII.

ET quādo ebe udito Iethro prete di Madian cognato di Moyſe ogni coſa che auea fatta lo ſignore ad Moyſe & ad iſrael ſuo populo:pero che lauea tratto iſrael degypto:tolſe Sephora moglie di Moyſe: laquale auea rimandato & dui ſuoi figliuoli:diquali luno ſichiamaua Gerſan dicendo lopadre foriſtiere fue nella terra altrui: & laltro era chiamato Eliezer. Diſſe inuerita idio del padre mio. Adiuto mio:& ſcampo me dal coltello di Pharaone. Vēne adūque Iethro cognato di Noyſe eli figliuoli ſuoi & la moglie ſua ad Moyſe nel deſerto doue ſera incaſtellato apreſſo lo monte didio. Et mando ad Moyſe dicendo. Io cognato tuo Iethro uengo ad te:& la moglie tua & duo tuoi figliuoli collei. Ilquale uenuto incontro al cognato ſuo adorolo & baſcio lui:& ſalutaronſi inſieme cō parolle paciffiche. Equando entroe nel tabernacolo: narro Moyſe al cognato ſuo tutte quelle coſe che fece loſignore ad Moyſe:& ad Pharaone:& ad quigli degypto per iſrael. Et tutta la faticha chera incontrata loro nello andare:ecome libero loro lo ſignore. Erallegratoſe Iethro ſopra tutti libeni liquali auea fatti loſignore ad iſrael:percio che auea iſcampato lui loſignore dellamano diquelli degypto:& della mano di Pharaone e diſſe. Benedetto lo ſignore che libero uoi dalla mano di quelli degypto: & de lamano di Pharaone: ilquale iſcampo lo populo ſuo della mano diquelli degypto. Hora io conoſco che grande e loſignore ſopra tutti glidii percio che magnamente a facto contra coloro degypto per prego di Moyſe. Offerſe adumque Iethro cognato di Moyſe li ſacrificii & loſtie a dio. Euennero Moyſe et Aaron & tutti li piu uecchii diſrael accio chemangiaſſero del paue coll ui innãzi al ſignore. Ma laltro di ſede Moyſe: accio che giudicaſſe al populo: ilquale iſtaua preſente ad Moyſe dalla mattina inſino al ueſpro: Laquale coſa quando uidde Iethro ſuo cognado tutte lecoſe cioe quelle che facea nel populo diſſe. Che e queſto che tu fai nel populo: perche ſolo ſiedi: & tutto lopopulo taſpecta dalla mattina inſino al ueſpro? Alquale riſpuoſe Moyſe. Venne ad me lopopulo adomandando la ſentencia dedio: & quando incontra loro alcuna diſcordia ouer di ſeptatione uengono ad me: accio chio giudichi intra loro & moſtri licomandamenti di dio: & le leggi ſue. Et quelli diſſe. Tu non fai buona coſa. Concioſiacoſa che per faticha ti conſumerai tu & queſto populo: ilquale e teco: oltre le forze tue. Et queſta coſa ſolo non potreſti ſoſtinere. Ma odi le parolle mie & li conſigli: & ſarae loſignore teco. Fa che tu ſia ſopra il poplo in quelle coſe che al ſignore ſapertengono: accio che tu raporti quelle coſe che ſono decte dadio: & moſtri al populo le ceremonie: & lorito cioe modo de adorar: & lauia per laquale andare debbano & le opere che debbano fare: ma prouidi de ogni ſchiatta lihuomini potenti & temẽti idio. nelli quali ſia uerita: & che abbiano in odio lauaritia: & ordina di loro li tribuni: licenturioni: & liquinquagenarii: & lidecani: liquali giudichino lo populo in ogni tempo: & qualumque coſa ſara magiore riportela ad te: & loro le coſe minore giudichi ſolamente. Piu leue ſara ad te partito lo charicho inaltri. Se queſto farai tu: empirai ogni comandamento didio: & li comãdamenti didio potrai ſoſtenere: & tutto queſto populo ſe ritrouara ai luoghi ſuoi cõ pace. Lequale coſe odite Moyſe fece ogni coſa checollui gliauea decto. Et ellecti glihuomini piu ſauii: et migliori di tutto iſrael: fece loro principi del populo litribuni & centurioni: et quinquagenarii: & decani liquali giudicaſſoro lo populo in ogni tempo. Ma qualumque coſa era piu graue ſilaporgeuano allui ſolamente: lecoſe piu ageuole giudicauano: Et laſcio locognato ſuo: ilquale ritornato ando nella terra ſua.

C. XIX.

NEl meſe terzo del partimento diſrael della terra degypto in queſto di uẽne nella ſollitudine diſinay. Che partendoſe da Raphidin: & peruenẽti inſino nel diſerto de Synai: ſincaſtellarono in quello medeſimo luogo. Et quiui lifigliuoli diſrael fecero caſe nela regione del monte. Ma Moyſe ando adio nel mõte. Et chiamo lui loſignore del monte & diſſe. Queſte coſe dirai alla caſa di Iacob et annuntierai alli figliuoli diſrael. Voi ſteſi uedeſti quelle coſe chio ho fatte ad quelli degypto: et come io portai uoi ſopra lale delaquile: & abiaue aſumpti ad me. Se adumque udirite lauoce mia: & guarderete lo pacto mio: & ſerete ad me in dilectiõ piu ditutti lipopuli. Mia inuerita e tutta laterra: & uoi ſarete ad me in regnio ſacerdotale: & gente ſancta. Equeſte ſono le parole che fauellarai alli figliuoli diſrael. Venne Moyſe: & chiamo li magiori de naſcimento del populo: & expuoſe tutte le parole: lequali glie comandaua lo ſignore. Riſpuoſe tutto il populo inſieme: ediſſe tutte. Quelle coſe che diſſe lo ſignore faremo. Et quando raporto Moyſe le parolle del populo al ſignore: riſpuoſe allui lo ſignore. Gia hora uerro ad te nella obſcurita della nuuola accio che oda lo populo lo mio fauellare ilquale io farro ad te: & poi creda ad te inperpetuo. Nuncio adumque Moyſe le parolle del populo al ſignore ilquale diſſe allui. Vae al populo: et ſanctifica colloro oggi et domane: & lauiſſe le ueſtimenta loro: et ſieno apparechiati lo di terzo. Nelo di terzo diſcendera lo ſignore innanzi ad ogni ſchiatta ſopra lomonte Sinay. Et ordinerai al populo litermini dintorno:et dirai. Guardateui che uoi nō ſaliāte nello monte ne non tochiate le fini ſue. Chiumque tochera lomonte di morte incontinente mora. Lamano non tochi lui:ma colle pietre ſia oppremuto:ouero che ſia chauato alle mazze. Se animale ſia: ouero huomo:non uiuera. Quando cominciara ad ſonare colla buccina allora ſalgano nel monte. Ediſſe Moyſe del monte alpopulo:& ſanctifico lui. Equando ebbero lauato le ueſtimenta loro diſſealloro. Siati aparechiati nello terzo diene nō ui approſimate alle moglie uoſtre dice dio omnipotente. Gia era uenuto lo terzo die & lamatina ſchiaraua. Et ecco incominciarono ad eſſere oditi li truoni:& riſplendere le ſaiette:& li nouoli grandiſſimi coprire lomonte. Eloclamore della buccina fortemente gridaua. Temete lopopulo chera ne caſtelli. Equando ebbe menato loro Moyſe incontro adio dalluogo delli caſtelli iſtetero alle radicie del monte. Ma tutto lomonte Sinay fumaua pcio chera diſceſo lo ſignore idio ſopra quello in ſimilitudine di fuocho: & uſciua lofumo di quello quaſi come di fornace. Et era tutto lomonte ſpauenteuole & lo ſono della buccina ad poco ad poco creſcea: & creſcea lo ſono della buccina alcuna uolta alquanto magiore & prolixo cioe piu longamente ſaſpectaua. Et fauellaua Moyſe & lo ſignore reſpondeua allui. Ediſceſe lo ſignore ſopra monte Sinay in quella medeſima altezza del monte. Et chiamo Moyſe nellalteza ſua:Ilquale quando aſceſe:diſſe allui. Diſcendi & proteſta al populo accio che per aduentura ſe uoleſſero trapaſſare litermini ad uedere lo ſignore: eperiſca di loro molta moltitudine. Ma li ſacerdoti liquali uera al ſignore ſiano ſanctificati:accio che non li percuota Et diſſe Moyſe al ſignore. Non potraſallire lopopulo nel monte Sinay. Tu inuerita ae teſtificato:ecomandaſti dicendo. Poni litermini in torno al monte& ſanctifica lui. Alquale diſſe lo ſignore. Va & diſcendi & aſcendi tu & Aaron tuo fratello teco. Ma liprieti & ilpopulo non trapaſſino li termini: ne non ſalgano al ſignore accio che per aduentura non occida loro. Ediſceſe Moyſe al populo: & ogni coſa narro alloro.

C. XX.

EDiſſe lo ſignore. Tutte queſte coſe in parole ad Moyſe dicendo. Io ſono lo ſignore idio tuo:ilquali traſſi te della terra degypto:edella caſa della ſeruitu. Non auerai altri idii innanzi adme. Non farai ad te intagliatura:& neuna ſimilitudine laquale e in cielo di ſopra. Equelle che ſono nella terra di ſotto:ne dequelle che ſono nellacque ſotto laterra. Nō adorerai quelle coſe ne coltiuerai. Inuerita io ſono lo ſignore idio tuo forte & amatore:ilquale uiſito le iniquitade de ipadri nelli figliuoli loro inſino nella terza et quarta generatione contra ad colloro che odiano me:& facendo miſericordia in miglaia aquelli che amano me:& che guardano li comandamenti mei. Non riceuerai il nome didio ĩuano Et collui ilquale piglera ilnome dil ſignore idio ſuo indarno ſara colpeuole. Eſtiate amente che lo die del ſabbato tue ſanctifichi. Sei di adoperarai; et farai tutti li lauorii tuoi:ma nel ſeptĩo di: cioe il ſabbato:pero cheſſo e di del ſignore tuo idio non farai in quello di neuno tuo ſatto: ne tu:nel figliuolo tuo:nela figliuola tua nelo ſeruo tuo:ne lancilla tua:ne labeſtia tua. Eloforiſtieri ilquale ſia dentro alle porte tue non faciano coſa dilauorio: impercio che idio in ſie di fece locielo et la terra:et lomare et ogni coſa che in quello: e il di ſeptimo ſiripoſoe. Epercio bene diſſe idio lo di del ſabbato:et ſanctifico quello. Honora lo padre tuo:et la madre tua accio che tu uiua longamente ſopra laterra: laquale lo ſignore idio dara ad te. Non uccidere. Non te impazar con la mogliere daltrui. Mon farai furto Non fauellarai contro al proſimo tuo la falſa teſtimoniaza. Nō deſiderarai lacoſa del proſimo tuo: et non deſiderare la ſua moglie nel ſeruo ſuo: non lancilla ſua: non lapecora:non lobue: non laſino:non neuna coſa che ſue. ſiano cioe del proſimo odicui diſopra to nomimato. Et tutto lo populo udiua le uoci et lilampi:et lo ſuono della buccina:et lo monte fumante uedeano. Et iſpauentati di paura ſtetero dalungi dicendo ad Moyſe. Fauella tu:& noi udiremo. Non fauelli ad noi lo ſignore accio che noi per aduentura non moriamo. Ediſſe Moyſe al populo. Non abbiati paura accio che prouaſſe uoi. Venne idio accio che la paura ſua foſſe in uoi:accio che uoi non peccaſte. Et iſtete il populo dalla lunga:et Moyſe ſenando alla obſcurita doue era idio. Diſſe ancora lo ſignore ad Moyſe. Queſte coſe dirai a ifigliuoli diſrael. Voi uedeſte che del cielo io fauellai ad uoi. Non farete glidii dellariento:ne glidii di loro farete a uoi. Farete ad me laltare di terra & offerirete ſopra quello liſacrificii:& lepaccifiche coſe uoſtre:le pecore:& buoui uoſtri in ogni luogo:nel quale lamemoria ſera nel nome mio. Verro ad te & benedicero te. Eſe laltare farai ad me de pietre non edificherai quello di pietre ſecate. Eſe tu farai lo holocauſto tuo ſopra quello:ſe uiolera. Non andare ſopra lo grado ad lo mio altare accio che non ſe rinouelli la ſozzura tua cioe il peccato:

C. XXI.

QVeſti ſono ligiudicii che tu proporai ali figliuoli diſrael. Se comprerai lo ſeruo hebreo ſei anni ſeruira ad te: nel ſeptimo ſene partira libero et gratieuole. Con qualumque ueſte uentrera. Con cotale ſeneſca. Eſeglia moglie ſeneuadano inſieme. Et ſe idio dara acollui moglie:et partorira figliuolo & figliuole:la femina & li figliuoli ſuoi ſerranno del ſignore ſuo: & egli ueramente nuſcira col ueſtire. Et ſi dira loſeruo: Io amo lo ſignore mio:& la moglie:& li figliuoli:non ſi ne partino liberi: offeriſcha lui loſignore allo idio:& appicarallo alluſcio:& poſta:& perforera le orechie ſue con laſubia:& ſara allui ſeruo in ſempiterno. Et ſealcuno altro uendera la figliuola per fante: non uada ſicome lancilla ſoglia uſcire. Sella deſpiacera ad gliocchii del ſignore ſuo: allo quale ella ſia data laſcera lei. Ma ad altro populo non aura podeſta di uendere ſegli ſprecera lei. Ma ſe al figliuolo ſuo ladeſſe per moglie ſecondo luſanza del figliuolo ſara ad collei. Ma ſe unaltra allui tora ꝑ uedera lenoce alaputa:& le ueſtimente: el precio dela pudicicia non neghera. Se queſte tre coſe non farra:andaraſſene gratieuolemente ſenza peccunia: Chi percottera lhumo uolẽdolo uccidere di morte morra:ma chi non a inſidiato ma idio da allui nelle mani ſue: ordinero ad te lo luogo nel quale debia fugire. Se alcuno per malicia uccidera lo proſimo ſuo: & per inſidie: diuelerai lui dallaltare accio chegli muoia. Chi battera lo padre ſuo: ouero la madre di morte morra. Chi inuolera lhuomo & uendera lo congiũto con moglie: di morte muoia. Chi maledicera lo padre: o lamadre ſua dimorte morra. Se contẽderanno glihuomini:& percottera alcuno lo proſimo ſuo colla pietra: ouero col pugno & quegli non morra:ma giaccera nellecto: ſe ſileuera & andara fuori ſopra la mazza ſua:innocente ſara collui che il percoſſe:coſi pertanto che gli lauorii ſuoi & leſpeſe ne medici reſtituiſcha. Chi battera lo ſeruo ſuo:o lancilla colla maza et morti ſaranno nele mani ſue del peccato colpeuole ſara. Ma ſe uno di ſopra uiuera:ouero due non ſotto ſtara alapena: percio che di ſua peccunia fue acquiſto. Se garriranno glihuomini:& battera alcuno la femina pregna:& coſa morta fara & ella uiuera:ſatiſfara lo danno quanto richiedera lomarito della femina:& gli albitri logiudicheranno:ma ſe ella morra percio rendera lanima che ſia morto per lanima: & lochio per lochio: & lo dente per lo dente:& lamano per lamano: & lo piede per lo piede:& larſione per larſione: & la ferita per laferita: & lo dolore per lodolore. Se alcuno percottera lochio del ſuo ſeruo: ouero dellancilla ſua:& ciechi loro faceſſe:laſſera loro liberi per gliocchi che gli cauo. Eſe lodẽte traeſſe allo ſeruo:o alancilla ſua ſimigliantemente laſcera loro liberi. Se lo buo col corno percotera huomo: ouero femina: & moriſſino colle pietre ſia morto et non ſi mangino li carni loro:elo ſignore del buoe innocente ſara. Ma ſe lobuoe ſara ſtato ſcorneggiatore da ieri elaltro di in la:et decto:et conteſtato gliabiano al ſignore ſuo:et nõ labia rinchiuſo:et uccidera alcuno huomo o femina il buoe colle pietre ſia morto:et loſignore di quello occidano.Ma ſe lo prezzo ue fia inpoſto dara per lanima di collui quello che fia adomandato:ſe lo figliuolo o la figliuola col corno percotteſſe adſomigliante ſententia ſotto ſtara.Eſe loſeruo:o lācilla aſſaliſce:trenta ſicli dariento dara al ſignore:ma ilbue colle pietre ſia morto.Se alcuno apriſſe laciſterna & cauaſella:& nō la ricopriſſe:& cadeſſeue dentro ilbue o laſino:il ſignore della ciſterna renda lo prezzo delle beſtie:& quello che ſia morto ſia ſuo. Se lobue daltrui unaltro bue feriſſe & egli ne moriſſe uēdano lo bue uiuo & diuidano loprezo:& lomorto ancora intro loro diuidano:ma ſe ſapea che lobue foſſe cornezzāte da ieri & laltro di in la:& non guarda allui loſignore ſuo renda lobue per lo bue:et lomorto intieramente ricieua.

C.XXII.

SE alcuno auera inuolato bue ouero peccora & ucciderallla ouero lauendera:cinque bue per uno bue reſtituiſcha:& quatro pecora per una pecora Se deſſaccente loladro:ouero cauante lacaſa foſſe trouato:& riciuuta la ferita morto foſſe:lo percottitore non ſara colpeuole del ſangue:ma ſe leuato lo ſole faceſſe queſto:homicidio aura perpetrato cioe fatto:& egli morra:ſe non aura quello che renda per lo furto fatto:eſſa ſara uenduto:ma ſe fia trouato appreſſo dillui quella coſa laquale egli aueſſe inuolato o furato & uiua foſſe cioe o bue o aſino o pecora o ſimigliante coſa:doppio lo riſtituiſcha. Se alcuno guaſtaſſe locampo o lauigna o laſciaſſeui labeſtia ſua accio che paſcha laltrui qualumque coſa aura auuta per laextimatione del dāpno riſtori ad cui ſia diuuto riſtituire. Se uenuto il fuocho trouera le ſpige & ardera li monti delle biade:ouero ſtāte lebiade ne icampi renda il dampno collui che acceſe il fuocho.Se alcuno adcomēdera ad alcuno amico peccunia ouero uaſello in guardia:ad collui che la peccunia aura riceuuta gli fia inuolata:ſeſi trouera illadro doppia larenda:ma ſe ſinaſcōde loſignore della caſa ſaplichera alidii:giurera che non abia iſteſo lamano alla coſa del proſimo ad trouare fraude coſſi nel bue come nel aſino:et nella pecora:& nel ueſtimento:& qualumque damno fare ſe puote:peruenga alidii de luno & dellaltro la cagione:eſe quelli giudicherāno:doppio reſtori il proſimo ſuo. Se alcuno dara in guardia al proſimo ſuo il bue:o lapecora o labeſtia & morte foſſe ouero indebellito ouero preſo dainimici o per acto di rubbaria:& neuno queſto abbia ueduto:la ragione del giurare ſara nel mezo che non abia iſteſo lamano alla caſa del proſimo ſuo:& ricceua loſignore lo ſagramento che non abbia iſteſo la mano:et quegli non ſia coſtreto de rendere.Laquale coſa ſe per furto foſſe tolta riſtituiſcha al ſignore ſuo:eſe mangiato foſſe dabeſtia:o dalcuna fera porti ad lui quello che morto & no glielmēdi. Collui cheal proſimo ſuo alcuna coſa di queſto chiedera inpreſtanza:& debilitato:et morto foſſe:et ilſignore nō ui foſſe preſente:di rendere ſia conſtreto:laquale coſa ſe nele dette coſe preſente fue il ſignore:non ſia mēdata:maximamente ſe foſſe uenuto condocto per la mercede dello lauorio ſuo. Se alcuno corrumpeſſe alcuna uirgine che non ſia ancora deſponſata et dorma collei ſia conſtretto de toglierla per moglie:eſe il padre della uirgine nogliela uoleſſe dare:dia la peccunia appreſſo ilmodo della dota ſecondo che leuirgine ſono conſuete di receuer: Non ſoſtenere che limalfattori uiuano.Chi ſe impazera con lebeſtie inhoneſtamente di morte morra.Chi ſacrifica agli dii ſe non alſignore idio ſolo ſia morto. Lo foriſtieri non contriſterai ne non affligerai troppo percio che foriſtieri uoi medeſimi foſti nella terra degypto. Alla uedoua ne al pupillo non nuocerai:percio che ſe offenderai loro:et grideranno ad me:et udiro lorumore loro et indignerasi lo forore mio:io percottero uoi col coltello:eſaranno le moglie uoſtre uedoue:et lifioli uoſtri pupilli.Se la pecunia preſtata darai al populo mio loquale e pouero:et ilquale abbita teco non conſtrignerai quaſi come factore ne colluſure nollo primerai. Se pegno torrai dal proſimo tuo beſtia o ueſtimento innanzi chel ſole ſia calato rendigli quello: pero che inuerita ſolo quello ueſtiméto e colquale ſi cuopre lacarne ſua ne nõ aura altro nelquale egli dorma. Se egli chiamera ad me:io lo exaudiro: percio chio ſono miſericordioſo: ma nõ dir male degli dii. Il principe del populo tuo non maledicerai. Le decime ne leprimitie non tarderai de offerire. Lo primogenito de tuoi figliuoli darai ad me: & de bue & delle pecore ſomigliantemente il fa. Sette di iſtia colla madre ſua: et il di octauo rendi quello ad me. Huomini ſãcti ſarete ad meLa carne che dalle beſtie ſara innãzi aſſagiata none manicate: ma gittatela ai cani.

¶C.XXIII.

NOn riceuerai la uoce della buſia. Non giognerai lamano tua accio che allo proſimo dichi mala teſtĩoniãza. Nõ ſeguitare lagente ad fare male: ne in giudicio di piu acconſentirai alla ſententia chedaluero tiſparti. Al pouero non auerai miſericordia nel guadagno. Se ſcontrarai lo bue del inimico tuo ouero aſino che ſia iſmarito rimenalo allui. Se tu uederai laſino di collui che todia ſotto locaricho non trapaſſere: ma relleuerallo. Non declinerai nel giudicio del pouero Labuſia fugirai. Lo innocente & giuſto non occiderai: ilquale e contrario di maluaſi. Non riceuerai doni iquali aciechano ancora li ſaui. Et riuolgono leparole digiuſti. Al peregrino non ſarai moleſto: pero che uoi ſapete che lanime de peregrini ſono molte accepte adio: et uoimedeſimi peregrini foſte nella terra degypto. Sei anni ſeminerai laterra tua & raunera lebiade ſue. Ma lanno ſeptimo la laſcia & falla ripoſare accio che mangino li poueri del populo tuo. Ecio che rimarrai: & mangilo lebeſtia al campo. Coſi farai nelle uignie & nelli oliueti tuoi. Sei di tu operarai: lo ſeptimo di receſſa accio che ſi ripoſe lo bue & laſino tuo accio che ſia refrigerio allo figliuolo dellancilla tua: & al foriſtiere. Ogni coſa chio o decto ad uoi guarderete per lo nome del idii daltrui nõ giurarete: ne nõ ſia udito della boccha uoſtra. Tre uolte per ciaſcuno anno guardarete la feſta ad me. La ſolemnita dele azime guardarete. Septe di mangierai lazima coſi comandai ad te nel tempo del meſe de nuoui quando te parteſti degypto. Non apparerai dinanzi ad me uoto. Et la ſolempnita del meſe dele primitie dele tue opere qualumque ſeruerai nel cãpo Et ancora la ſolempnita delluſita de lanno quando auerai raunate tutte le biade tue del campo guardarete tre uolte: apparira ogni tuo maſchio dinãzi al ſignore idio tuo. Non ſacrificherai ſopra lo fermento ilſangue del ſacrificio tuo: ne nõ rimanera lagraſſezza della ſolempnita mia inſino alla mattina. Le primitie delle biade della terra raporterai nella caſa del ſignore idio tuo. Non cuocerai lo cauretto nellacte della madre ſua. Ecco io mandero langelo mio ilquale ti uada innãzi & guarditi nella uia: et meniti nelluogo chio toe apparechiato obſerua lui: et odi lauoce ſua: ne non penſare che ſia da diſpregiare percio che non laſciera quãdo pecherai: & e il nome mio in quello. Laquale coſe ſe tu oderai lauoce ſua: & farai ogni coſa chio fauello: inimico ſero deglinimici tuoi. Et affligiro colloro che affligeranno te. Et andera innanzi ad te langelo mio: & menera te dentro ad amoreo: & Etheo: & Pherezeo: Achananeo: & Eueo: & Iebuſeo: iquali io tritero ꝑ lamia potentia ſignore idio. Non adorerai glidii loro: ne amerai quelli. No farai le oꝑe loro: ma guaſterai & iſtrugerai loro: & deſtrugerai leſtatue: & ſeruierete al ſignore idio uoſtro: accio che io benedica li pani tuoi: & lacque: & torroe lainiquita del mezzo de te. Non ſara non abõdeuole ne iſterile nella terra tua lonumero di glidie tuoi compiero. Paura mettero ĩnanzi al corſo tuo. & occidero ogni populo: alquale anderai: & di tutti glinimici tuoi innanzi ad te le ſpalle uolgero: & mandero prima leueſpe: lequale iſchacciarano lo Eueo: et Chananeum: et Etheum innanzi che uentri dentro. Non iſcacciero loro dalla faccia tua in uno anno: accio che laterra non torni inhabitada:et creſchino contra te lebeſtie del campo. Apocho apocho iſchacero loro dinanzi al conſpecto tuo inſino ad tanto che tu creſchi & poſſedi laterra:& porro li termini tuoi dal mare roſſo inſino al mare deli paleſtini:& dal deſerto inſino al fiume. Darro nelli mani uoſtri gliabitatori della terra:& cacciro loro dinanzi al conſpecto uoſtro. Non farai colloro pacto:ne colli dii loro. Nõ habiteno nella terra tua accio che per aduentura non ti facciano peccare in me:ſe ſeruirai glidii loro laquale coſa ſera ſcandalo ad te.

C .XXIIII.

ET certo ad Moyſe diſſe. Veni ſu al ſignore tu & Aaron Nadab & Habiu &.lxx.uecchii diſrael:& adorerete dalla longa:& ſolo Moyſe uienga ſu alſignore:& quelli non ſiaproſimeranno:ne ilpopulo ſalgi collui Venne adumque Moyſe & narro alla gente tutte le parolle del ſignore lequale adette:& li iudicii. Et reſpuoſe tutto el populo con una uoce. Tuto quel loae perlato ilſignore faremo. Et ſcriſſe Moyſe tutte leparolle del ſignore. Et la mattina leuandoſi edificho laltare alla radice del monte:& dodici titoli cioe nomi per le.xii.tribu diſrael. Et mando gioueni de figliuoli diſrael:& offerſero li ſacrificii & ſacrificarono leuictime paciefiche al ſignore.xii.uitelli. Et tolſe Moyſe lameza parte delſangue:& miſello nella coppa:& laltra parte ſparſe ſopra laltare. Et togliendo louolume del patto cioe illibro leſſe udendo el populo. Liquali diſſero. Ogni coſa che:adetto loſignore faremo:eſeremo obddienti:ma lui tolto loſangue gitollo ſopra lo populo e diſſe. Queſto ſi e loſangue del patto ilquale a pactouito loſignore ad uoi ſopra tutte queſte parolle lequale ſeguitano dette ad Moyſe dadio noſtro ſignore. Andarono Moyſe & Aaron & Nadab & Habiu &.lxx.de piu uecchii diſrael:& uiddero lodio diſrael. Et ſotto lipiedi ſuoi uiddero quaſi lo lauorio di pietra di Zaffiro:& quaſi celo quando e ſereno. Ne ſopra loro iquali dalungi deli figliuoli diſrael erano fugiti miſeno lamano ſua. Et uidero idio et mangiarono et biuerõ. Et diſſe loſignore ad Moyſe. Vieni nel mõte et iſta quiui. Et io daro ad te due tauole di pietra:et la leggie:eli comandamenti:liquali io oe ſcripti che tu glienſegni alli figliuoli diiſrael. Eleuaronſi Moyſe et Ioſue ſuo miniſtro. Eandando Moyſe nel monte didio:alipiu uecchii diſſe. Aſpectate inſino che noi retorniamo. Voi auete Aaron et Hur con uoi. Se alcuna queſtione naſceſſe tra uoi:portatele alloro. Equando ſaliua Moyſe nelmõte coperſe una nuuola lo monte. Et habito lagloria del ſignore ſopra Sinay:coprendo quello la nuuola per iſpacio de ſei di. Ma il ſeptimo chiamo lui nel mezo della ſcurita. Et era laſpecie della gloria del ſignore quaſi come fuocho ardente ſopra la cima del monte nel coſpecto difigliuoli diſrael. Euenuto Moyſe nel mezzo della nebbia:ſalie nel monte:et ſtetiui.xl.di et.xl.nocte.

C .XXV.

ET fauello loſignore ad Moyſe dicendo. Fauella ai figliuoli diſrael:et tolghino ad me leprimitie da ogni huomo che offere oltreneus torrete quelle. Queſte ſono quelle coſe che togliere douete. Loro:elariento:elo rame:et logiacinto:et lapurpura:elo panno uermiglio douolte tincto:& biſſo:pelli di capra:et pelle de montoni roſe:et le pelli giaccẽtine:et le legnia del ſethino:et lolio di preparare lelampade leſpeciarie per unguẽto:et lothimiama di buono odore:lepietre onichine:et legemme da ornare Ephod cioe laueſta ſacerdotale:et lorationale:cioe quello panno quadrato che ſiponeua lo ſacerdote ne lpecto:farano ad me lo ſãtoario et habitero nel mezodi loro ſecondo tuta laſimilitudine del tabernacolo ilquale io ti moſtrero:et di tutti iuaſelli nel coltiuamento ſuo:et coſi farete quello. Farai larcha del ligno Sethino:lalonghezza dellaquale ſia due cubiti et mezzo:et lalarghezza uno cubito et mezzo:et laltezza uno cubito et uno ſommeſſo et orneretela doro mondiſſimo dentro et di fuori et faraui ſopra la corona doro ĩ torno ĩtorno:et quatro circuli doro iquali porai ꝑ quatro canti dellarcha. Duo circuli ſia nelluno lato:& due nellaltro. Et farai le ſprange di legno ſettino:et metteraglie ne circuli che ſono nellarca da icãti & copritale doro accio che ſeporta in quelle:lequale ſempre ſaranno neli circuli:& non mai ue ſieno tratte. Et porrai nellarca lateſtificatione chio ti daro. Et farai lopropiciatorio doro mondiſſimo duo cubiti & mezzo auera lalongezza:& lalargezza ſia uno cubito & uno ſommeſſo. Et farai duo cherubini doro facti amartello da tutte due le parte delloraculo: chelluno ſcia nelluno lato:& laltro nellaltro lato: et che luno et laltro lato del propiciatorio cuoprino ſpandenti lalie:& coprienti loratorio:et riguardinſi inſieme colli uiſi uolti alo propiciatorio con loquale ſe de coprire larcha:nella quale porrai lateſtimoniãza chio daro ad te. Diquindi comandero et fauellero ad te ſopra lo propiciatorio cioe nel mezzo de duo cherubini:iquali saranno ſopra larcha dello teſtimonio:ogni coſa chio comãdero ꝑ te alli figliuoli diſrael:et farai la menſa dilegnio ſethino che ſia dui cubiti in longezza:& nella largeza che ſia uno cubito:& nela altezza uno cubito:et uno ſommeſſo:& deaureral a doro puriſſimo. Et farai uno regolo intorno intorno doro:et ad quello regolo una corona doro lauorada afigure alta quatro dita:ſopra quella unaltra corona doro. Et quatro cerchi doro apparechierai:& poraſi nelli quatro canti di quella medeſima menſa per ciaſcheduno piede. Sotto lacorona ſaranno licirchi diloro: accio che ſimetteno lichiaueſtelli per quelli:accio che lamẽſa ſipoſſa portare. Et quelli chiaueſtelli farai de legno ſethino:& circonderali doro ad riuolgere lamenſa. Et apparechierai liuaſi perlaceto:& le fiale alituribili:& bichieri nelli quali ſono da offerire li ſacrificii:doro puriſſimo. Et porrai ſopra lamenſa li pani della propoſitione dinanzi al conſpecto mio ſempre. Et farai locandielero fato amartello doro mondiſſimo nello ſtile ſuo:& calcanii:& nappi:& ſperule:& gigli diquello procedente Sei calami uſcienti dai lati:tre dalluno lato:et tre dallaltro lato. Tre nappi quaſi amodo dinuoce per ciaſcheduno calamo:& leſperule:& ilgiglio. Et ſimelmente tre nappi admodo di noce nellaltro calamo:et leſperule & ilgiglio. Queſto ſera lolauorio di ſei calami iquali ſono da procedere delloſtile. Et in quello medeſimo candielere ſaranno quatro nappi amodo de nuoce: & leſperule per ciaſcheduno & ligigli le ſperule ſotto due calami per tre luogi:iquali inſieme ſei fanno procedenti duno ſtile. Eleſperule adumque & li calami di quello ſaranno in ciaſcheduna coſa lauorata amartello doropuriſſimo. Et farai ſepte lucerne et porrale ſopra lo candelieri accio chellelucciano da ciaſcheduna ꝑte. L iinſtrumenti ancora da purgar le candelle:edopo ſerano purgate da extinguere ſieno fatto doro puriſſimo. Tutto ilpeſo dil candelieri con tutti liuaſi ſuoi aura lotalento doro puriſſimo. Raguarda:et fa ſecondo lo exemplo che ad te emonſtrato nel monte.

C.XXVI.

LT el tabernacolo coſi farai. Decie cortine dibiſſo ritorto:et digiacinto et diporpora:et dicocho douolte ticto uariato dilauorio relleuato. Farai la lõgeza delluna cortina chabia.xxviii.cubiti la largeza diquatro cubiti ſara duna meſura ſifatrãno tutte lecoprilture. Cĩque cortine ĩſieme ſagiongano: et altre cinque con ſimile modo ſaccoſtino. Et lanſole digiaccincto nelilati:et ſomitade. et delle cortine farai:accio che inſieme ſipoſſano accoſtare. Cinqnanta anſole lacortina aura in ciaſcheduna parte coſi conpoſte che lanſe cõtra le anſe uegniano:et luna et laltra ſe poſſa acconciare. Efarai cenquanta circhii doro colliquali li ueli della cortina ſia dagiugnere accio che uno tabernacolo ſi faci. Farai undeci copritori di pelle dicapra da coprire lo tetto del tabernacolo. La longezza del luno copritor aura.xxx.cubiti.et la largezza quatro. Et quale ſara lamiſura di tutti licopritori. diquali cinque giogni dalluna parte:et ſei ĩſieme adgiugnerai ſi che loſexto copritor nella fronte del tetto duplichi. Et farai cenquanta anſe nella boccha de luno copritor: ſiche congiunta collaltro ſeſtieno. Et cenquanta anſe nella boccha delaltro copritor ſiche collaltro ſacoſti. Et cenquāta fiubbe dirame farai collequali ſagiungino lanſe: & uno coprimento dogni coſa ſifaccia: & quello che auancera deli copertori iquali ſtanno altecto: cioe uno copritor che piu dimezzo diquello coprirai lolato di dietro del tabernacolo: & uno cubito dalluna parte pendera: et laltro dallaltra parte: quello che piu e nella longeza di copritori: luno et laltro lato di tabernacolo ſara coprente. Et farai unaltro coprimento al tecto di pelle di montoni roſſigianti: et ſopra queſto anchora unaltro coprimento delle pelli giaccentine. Et farai letauole de legnio ſethino ſtanti dinanzi altabernacolo: liquali tutti dieci cubbiti abbiano in longhezza: et nella ampiezza due et uno ſomeſſo: dalli lati della tauola due incaſtrature ſifacciamo: colle quale luna tauola collaltra tauola ſe congiunga. Ecuſſi in queſto modo tutte letauole fieno accūcie. dellequale .xx. ne ſiano dallato merediano: ilquale reguarda dallato delauſtro. Ale quale .xl. baſſe dariēto funderai accio due baſſe per ciaſcheduna tauola per due ordini de canti ſiano ſottopoſte. Equello ſecondo lato del tabernacolo: ilquale riguarda dacquilone .xx. tauole ſaranno: hauendo .xl. baſſe dariento. Ad ciaſcheduna tauola ſiano ſottopoſte due baſſe. Dal occidente parte del tabernacolo farai ſei tauole: & anche altre due: lequale alli canti ſiano eleuate dopo lo tabernacolo: & ſaranno tutte conuincte diſotto inſino diſopra: & tutte una giuntura riterra. Elle due tauole chene canti ſono da porre: la ſimile giuntura ſeruera. Et fieno inſieme letauole otto: & lebaſſe loro dariento fieno .xvi. due baſſe per una tauola ſottopoſte. E farai ichiaueſtelli cinque di legno ſethino aritenere letauole in uno lato del tabernacolo: & altre cinque nellaltro lato: & diquello medeſimo numero dalla parte occidentale: iquali ſimitteno per lomezo delle tauole diſotto inſino di ſopra. Et quelle tauole inoretale: & metterai inquelli li anelle deloro: per liquali ichiauiſtelli queſte tauole contengono: liquali coprirai del lame doro. Et dricerai lotabernacolo ſecōdo loexemplo che ad te nel monte e moſtrato. Et farai louelo digiaccincto: edi porpora: edi cocho biſtinto: edi biſſo ritorto lauorio relleuato: & dibella uarieta teſſuto: loquale appicherai innanzi alle quatro columne delegnio ſethino: lequali elle anchora innorate doro ſaranno: & haueranno licapi doro. ma lebaſe dariento. Et accuciſi louelo per licerchi: dentro loquale tu poni larcha della teſtimonianza: & collaquale loſantuario: et leſantuarie del ſantoario ſidiuiderono. Et porrai ſopra larcha della teſtimonianza lopropiciarorio in ſancta ſanctorum: & lamenſa de fuori dal uelo: & contra lamenſa el candelieri nel lato meridiano del tabernacolo et lamenſa iſtare dalla parte dacquilone. Et farai uno tentorio nella intrata del tabernacolo digiaccinto: et diporpore: & dicocho biſtincto: & dibiſſo ritorto collauorio rileuato: cinque columne de legnio ſethino orerali: innanzi allequali fia meſſo iltentorio: dellequali elcapo ſia doro et lebaſſe di rame.

¶C. XXVII.

ET farai laltare de legnio ſethino: ilquale aura cinque cubiti nella longeza: et altratanto in largeza cioe quadro tre cubiti nel alteza: et licorni per quatro canti in quello ſaranno et copriralo di rame. Et faraui in uſo di quello lauezi ad riceuere le cenere & forfece: & fuſcinule: et receptaculi di fuocho. Et tutti iuaſi fabricarai dibronzo. Et lacraticula admodo di rete dirame delaquale per quatro canti ſaranno quatro anelli dirame liquali porrai ſotto larura dellaltare. Et ſera lacraticula ſino almezo delaltare. Et farai li chiaueſtelli dilaltare dui di legnio ſethino. iquali coprirai dilame dirame et metterali per licerchi: & ſaranno da ciaſcuno lato del altare daportare: non pieno ma uacuo et concauo dentro: farai quello ſicome ad te nel monte e moſtrato: et farai latrio del tabernacolo nella parte auſtrale: delquale contro al mezo di ſarāno litentorii di biſſo ritorte Cento cubiti uno lato terra di longezza:et.xx.columne con altratante baſſe dirame:dellequali icapi con le ſue figure ſculpite ſieno dariento. Et ſimilemente dallato dacquilone perlongo ſieno itentorii di cento cubiti:columne xx.& baſſe dirame diquello medeſimo numero:& licapi con le ſue ſculpture ſieno dariento:ma nella largezza dilatrio che raguarda dal occidente ſaranno litentorii per cinquanta cubiti:&.x.columne:& altretante baſſe. Et inquella medeſima largezza dellatrio chera guardata daloriente. l.cubiti ſaranno: nelliquali litentorii de.xxv.auno lato ſieno deputati:et tre columne:& baſſe altretante. Et nellaltro lato ſaranno itentorii contegnenti.xv.cubiti:ma in lintrada delatrio faciaſi uno tentorio di.xx.cubiti di giaccincto: porpora:di cocho biſtincto:& biſſo ritorto dopera rileuata. Et aura quatro columne con altretante baſe:tutte lecolumne delatrio intorno ueſtite ſaranno dilame dariento colli capi dariento & colle baſe dirame:nelalongezza occupera latrio.c.cubiti:et nella largezza cinquanta:lalteza di.v.cubiti ſara & ſie fatto di biſſo ritorto:& aura lebaſe dirame. Tutti li uaſi del tabernacolo in ogni uſo & ceremonie coſi come dalatrio farali di bronzo. Comanda ali figliuoli diſrael chegli tarecchino dellolio puriſſimo degli arbori digholiui e colpilo coſtreto:accio chegli arda nella lucerna ſempre del tabernacolo della teſtīonianza di fuori del uelo:ilquale e appichato alla teſtimonianza et allogerranno quella Aaron & li figliuoli ſuoi:che inſino alla matina faci lume innanzi al ſignore:perpetuale cultiuamento ſara per le ſucceſſioni loro dilli figliuoli diſrael.

¶C·XXVIII.

ET appoggi ad te Aaron tuo fratello colli figliuoli ſuoi del mezo difigliuoli diſrael accio che exercitino lufficio ſacerdotale ad me. Aarō:Nadab:et Abiu:et Eleazar:& Ithamar. Et farai laueſta ſancta ad Aaron fratello tuo in gloria & honore:& fauellarai atutti ipiu ſaui dicuore iquali io o rempiuto dello ſpirito della prudentia che facciano leueſte de Aaron nelle quali ſanctifichato miniſtrera ad me. Et queſte ſerano leueſtimēta lequale faranno:lo rationale loqual e uno panno quadrato:poneuaſi el ſacerdote alpecto:loſopra humerale:latunica linea eſtreta lamitra:& elcingulo: faranno le ueſtimenta ſancte ad Aaron tuo fratello & li figliuoli ſuoi accio cheli exercitino lufficio ſacerdotale ad me:et torrano loro giaccincto & porpora & cocho biſtincto:& dibiſſo ritorto opera rileuata:et faranno loſopra humerale de oro:et iacincto:& purpura:et cocho douolte tincto:ebiſſo ritorto conopere rileuate:due extremita giunti aura in ciaſcheduno lato delle ſommitadi accio che in uno redano:et quella cucitura et tutta lauarietade dello lauorio ſara doro & digiaccincto:et di porpora:& dicoco biſtincto:& di biſſo ritorto. Et torrai due pietre onechine et diſignerai inquelle inomi difigliuoli diſrael. Sei nomi in una pietra:et glialtri ſei nellaltra pietra:ſecōdo lordine della natiuita loro. Dilauorio ediſculptura: et di ſculptura che ſeſcauaua legemme cauerai loro coli nomi difigliuoli diſrael. Et farai che quelle pietre ſiano renchiuſe nelloro & circondate. Et porrali in ciaſcheduno lato del ſopra humerale lomemoriale afigliuoli diſrael. Et portera Aaron linomi loro dinanzi alſignore ſopra luno & laltro humero per ricordanza. Et farai gliuncini doro:et due catene doro puriſſimo accoſtantiſi inſieme:lequale congiungerai ad gliuncini. Et quello che rationale del giudicio farai dilauorio rileuato ſecondo lateſtura del ſoprahumerale doro:et di giaccincto et di porpora:et di cocho biſtincto et di biſſo ritorto. Et loquadrangolo ſara doppio. Lameſura duno palmo aura coſi nella longeza come in largeza. Et porrai in quello quatro ordini di pietre nel primo uerſo ſara lapietra Sardis et Thopatio et Smaraldo. Nel ſecondo Carboncolo Zaphiro et Giaſpis. Nel terzo Ligirio Achato et Amethiſto. Nel quarto Criſolito Onichīo et Berillo. Richiuſi doro ſaranno per lordene loro. Et aurano lonome difigliuoli diſrael.Con.xii.nomi ſieno ſculpite tutte lepietre coli nomi di tutti ꝑle.xii.ſchiatte.Et farai in lorationale lecatene inſieme accoſtāteſi doro puriſſimo: & duo anella doro liquali porrai nelluna & nellaltra ſommita delorationale:& lecatene doro iungerai aglianelli iquali ſono nelle margine ſue:& laſtrema parte delle catene adiungerai alli due uncini nelluno & nellaltro lato del ſoprahumerale che raguarda lorationale.Et farai due anella doro liquali porrai nella ſommita del rationale & negliori iquali ſono dalla parte del ſoprahumerale & alepatte di dietro raguardino.Et ancho due altri uncini farai doro iquali ſono daporte nelluno & nellaltro lato del ſoprahumerale diſoto che riguardino contra lafaccia della giuntura diſotto:accio che ſipoſſa accunciare colo ſuprahumerale:& ſia ſtretto lorationale colli anelli ſuoi & colli anelli delſoprahumerale collegame iſtreto iaccīctino accio che ſtea lagiontura lauorata:& daſe īſieme lorationale:& loſoprahumerale non ſipoſſano iſpartire.Et portera Aaron linomi dili figliuoli diſrael nello rationale delgiuditio ſopra lopetto ſuo quando entrera dentro nel ſantuario per memoriale dināzi al ſignore metteremo:& porrai nello rationale del giuditio ladoctrina & lauerita:lequali ſaranno nel petto di Aaron quando andara dinanzi alſignore:& portera logiuditio difigliuoli diſrael nel petto ſuo nel conſpecto del ſignore ſuo ſempre. Et farai latunica del ſuprahumerale tutta diiacīcto:nel mezo delquale diſopra ſie locapuceto & li ori ſuoi per logiro ſuo diſotto ſieno lauorate & cuſite:come fare ſi ſuole nelle ſtreme parte digli uoſtri ueſtiti accio che agieuolemente non ſironpa.Ma diſotto apiedi diquella medeſima tunica intorno ſicome melegrane farai digiaccincto & di porpora & di cocho biſtincto mixte nel mezo campanelle:ſiche lacampanuza ſia doro:et lamelegrana:et coſi anche laltra campanuza ſia doro:et laltra melegrana.Et ueſtiſſi diquelle Aaron nello uficio del miniſterio accio che ſoda ſuono quandegli enterra dentro:et uſcira del ſanctuario dinanzi al ſignore:et non morra. Et farai una lamma doro puriſſimo nel quale ſcriuerai dilauorio di ſculpiture:lo ſancto alſignore.Et legerai quella dellegami giaccinctini:et ſara ſopra lamitra ſopraſtante alla fronte del pontifico. Et portera Aaron leiniquitade dicoloro liquali aueranno offerto.Et aurano ſanctificato lifigliuoli diſrael.tutti le offerte et doni loro.Et ſara ſempre la lamma ſempre nella fronte ſua accio che loſignore ſia humiliato. Et iſtrignerai latunica col biſſo et lamitra dibiſſo. Et fatai locingulo dilauorio rilleuato.Conſequentemente alli figliuoli di Aaron le tunice & dilino aparechierai et licinguli:et lemitre ī gloria et belleza.Et ueſtirai de tutte queſte coſe Aaron tuo fratello:et li figliuoli ſuoi collui.Et cōſecrerai le mani di tutti.Et ſanctificherai loro accio che facino ſacrificio ad me.Et farai loro le camiſie delino come difemine accio chegli cuoprano lacarne della ruſticheza loro dalle reni inſino ale gambe:Et che uſino quelle Aaron et lifigliuoli ſuoi quādo entreranno nel tabernacolo dellateſtimonianza:ouero quando ſappreſſino allaltare accio che loro miniſtrino nel ſanctuario accio che non muoiano perlainiquita Queſto ſara uno legittimo ſempiterno ad Aaron:et al ſeme ſuo dopo lui.

C. XXIX.

MA queſta coſa farai accio che loro conſacrino ad me in ſempiterno. Tuogli louitello dello armento et dui montoni nō maculati:et lipani azimi et lacruſca ſenza fermento:laquale bagniata ſia dolio:et licroſtoli uncti con olio et azimi. Et de fiore di farina: tutte queſte coſe farai:et poſte nel caneſtro offerai.Et lo uitello et limontoni:et Aaron et lifigliuoli ſuoi porrai al uſcio del tabernacolo della teſtimonianza.Et quando aurai lauato lopadre et li figliuoli collacqua:ueſtirai Aaron colle ueſtimente ſuoe:cioe latunica dellino:et lo ſoprahumorale:et lorationale:ilquale coſtrigni colo cīgulo:et porrai lamitra nel capo ſuo:et la lamma ſancta ſopra lamitra nel capo ſuo:et lolio della unctione ſp gerai ſopra locapo ſuo. Et aqueſto modo coſi loconſecrarai. Et lifigliuoli ſuoi torrai et ueſtirai delle tuniche dellino: et cignerai collo cingulo. Et Aaron et li figliuoli ſoi: & darai loro lemitre: et ſaranno ſacerdoti ad me de una religione perpetua Et poſcia che aurai conſecrate lemane loro porai & louitello dinanzi altabernacolo della teſtimonianza: & inponano Aaron & lifigliuoli ſuoi lemano ſopra elcapo dello uitello: & uccideralo dinanzi al conſpecto del ſignore: appreſſo delluſcio del tabernacolo della teſtimonianza: & torrai del ſangue del uitello: & porrai ſopra lo corno dellaltare coldito tuo. Et tutto laltro ſangue ſpargerai appreſſo lobaſamento dellaltare. Et torrai tutto lograſſo che ſopra le ſue interiora: et loreticello del ficato: & tutte due lereni & lograſſo che ue ſopra: & offerirralle incenſo ſopra laltare & lacarne del uitello elchuoio le fecearderai di fuori delahabitation accio che per lopeccato ſia. Et torrai uno montone ſopra locapo delquale porra Aaron & lifigliuoli ſuoi lemani: loquale quando aurai ucciſo torrai delſangue ſuo: et ſpargeralo cerca laltare: & quello medeſimo montone taglierai in pezzi: et lauato quello di dẽtro dillui: & lipiedi porrai ſopra le tagliate carne & ſopra locapo ſuo. Et offerirai tutto lomontone dellucciſione del ſignore lomontone in incenſo ſopra laltare. Queſto e loſacrifitio del ſignore. Lodore ſuauiſſimo dela uictima del ſignore. Et torrai unaltro montone: ſopral cappo delquale Aaron & lifigliuoli ſuoi porrãno le mani. Loquale quãdo laurai ſactificato: torrai del ſangue ſuo et porraine ſopra loſtremo delli orecchii diritti de Aaron & de figliuoli ſuoi: & ſopra ledita groſſe delli mani loro: e del pe diritto: & ſpargerai lo ſangue ſopra laltare intorno intorno. Et quando auerai tolto del ſangue che ſopra laltare: e del olio del unctione bagnerai Aaron et le ſue ueſtimente: & iſuoi figliuoli et li liueſtimenti loro. Et conſecrati loro: & leloro ueſtimenta: torrai lograſſo: et la coda delmontone: & lograſſo che cuopre leinteriora: et ilreticiello del ficato: ele due rene: & lograſſo che ſopra loro: & laſpala drita: pero che ſia lo montone della conſecratione. Vna fetta de pane: lacruſcha bagnata dolio: et uno croſtolo azimo del caneſtro elquale e poſto dinanzi al conſpecto del ſignore. Et porrai ogni coſa ſopra lamano di Aaron: et del lifigliuoli ſuoi. Et ſanctificherai loro: leuãte dinanzi al ſignore. Et ricceuerai ogni coſa delle mani loro. Et accendendole ſopra laltare in ſacrificio odore ſuauiſſimo nel cõſpecto del ſignore: percio che e offerta dalui. Et torrai lopecto del montone colquale conſecrato e Aaron: e ſanctificherai quello leuato dinanzi al ſignore: et pongillo nella parte ſua: et ſanctificherai lopecto conſecrato: & laſpala del montone: laquale ſpartiſti: collaquale conſecrato e Aaron & lifigliuoli ſuoi: pongano nella parte di Aaron et lifigliuoli ſuoi per ragione perpetuale dalli figliuoli diſrael: percio che primitiui ſono cominciamento delle uictime loro pacifiche: lequali ſono offerte dinanzi al ſignore. Et laueſta ſancta che uſaua Aaron auranno lifigliuoli ſuoi dopo lui: accio che ſiano uncti in quella: & ſiano conſecrate lemane loro. Septe di uſara quella collui che pontifice per lui ſarra ordinato delli figliuoli ſuoi: et chi entrara nel tabernacolo della teſtimonianza per miniſtrare ad me nel ſanctuario. Et torrai lomontone della conſecratione: & cuocerai le carne ſue in luogo ſancto: lequali mangiera Aaron & lifigliuoli ſuoi. Et lipani che ſono nel caneſtro nel ueſtibolo del tabernacolo della teſtimonianza mangino: accio che ſia humile ſacrificio: et ſieno ſanctificati lemani: de quegli che offerira altri non mangi di quelle percio che ſanctificate ſono. Et ſe rimarra delle carni della conſecratione: ouero deli pani alla mattina ardiogni coſa nel fuocho. Et non ſieno mangiate pero che ſanctifichate ſono. Ogne coſa chio to comandato farai ſopra Aaron et li figliuoli ſuoi. Septe di conſecrarai lemani loro: et lo uitello per lopeccato offerrai per tutti lidi ad purgare. Et nectare laltare quando aurai ſanctificato loſtia della purgatione: & ugnerai quello nella ſanctificatione. Septe di purgherai lalta re:& ſanctificheralo et ſarra ſancto di ſancti. Chiunque tocchera quello: quello ſara ſanctificato. Queſto e quello che farai nellaltare. Offerirai duo agnelli duno anno per ciaſcheduno di accreſcerai: luno agnello lamattina: & laltro al ueſpro. Ladecima parte del fiore dela farina bagnata: dolio trito colpiſton: ilquale habia ameſura una quarta di ſtaro & uino ad ſacrificare de queſta medeſima miſura in uno. agnello. Et laltro agnello offerrirai al ueſpro appreſſo locomponimento del la mattutina offerta: et appreſſo quello che noi diciemo in odore diſoauita: ſacrificio al ſignore per la offerta perpetua nelle generationi uoſtre alluſcio del tabernacolo della teſtīoniāza dināzi al ſignore doue ordinero: accio chio fauelli ad te: et quiui comādero ali figliuoli diſrael: et ſara ſanctificato laltare nella gloria mia Sanctificaro lotabernacolo della teſtimonianza quiui collaltare: et Aaron colli figliuoli ſuoi accio che offeriſcano lo ſacrificio ad me. Et abittero nel mezo difigliuoli diſrael: et ſaro loro idio. Et ſaprāno oggi percio chio ſono loſignore idio loro ilquale menai loro della terra degypto accio chio ſteſſe intra loro.

C· XXX.

E Farai laltare per lo odoramento del thimiama di legno ſethino auendo unocubito dilongeza et uno dilargeza cioe quadro: & dui cubiti alto. Et licorni di quello procederanno: & ueſtiralo doro puriſſimo: coſi lagraticola ſua come laparte intorno: & licorni. Et farai una corona doro intorno: & duo anelli doro ſotto lacorona in ciaſcheduno luogo: accio che ſimetteno ꝑ quelli icauiſtelli. Et laltare ſia portato. Equelli chiaueſtelli farai de legnio ſethino et orerali. Et porrai laltare contraluelo che innanzi allarca della teſtimonianza: che pende dinanzi alpropiciatorio: delquale ſe cuoprera il teſtimonio doue io fauellaro ad te. Et olira loncenſo ſopra quello Aaron ſuauemente ſpargette lodore lamattina. Quando componera lelucerne arda quello: quando alluoga quelle nel ueſpro: ardi lothimiama ſempremai nelle generationi uoſtre dinanzi al ſignote. Non offerrete ſopra quello lothimiama nella offerta daltrui compoſitione nela oblation nela uictima ſacrificherete. Et pregiera Aaron ſopra licroni ſuoi una uolta lanno nel ſangue ilquale e offerto per lopeccato: & humiliaraſſe ſopra lui nelle generationi uoſtre. Sancto di ſancti ſara alſignore. Fauello lo ſignore ad Moyſe dicendo. Quando rapporterai laſoma di figliuoli diſrael appreſſo il numero darāno ciaſcheduno lo prezo per lanime loro al ſignore: & non ſara piaga in lui quādo ſaranno numerati: & queſto dara ciaſcheduno che paſſa alnome dimezo ſiclo: appreſſo lamiſura del tempio: lo ſiclo ſia .xx. oboli. Lameta del ſiclo ſia offerta al ſignore per colluiche eſta trouato nel numero da .xx. anni inſu darra lo prezo. Loriccho non ui adiungera al mezo ſiclo: & lopouero neuna coſa menuira: & receuuta la peccunia che offerta dalli figliuoli: darallanelluſo del tabernacolo della teſtimonianza accio che ſia monimento dinanzi al ſignore: et aiute lanime loro. Et fauello loſignore ad Moyſe dicendo. Farai uaſo dibronzo cola baſe ſua allauare & porrallo fra lotabernacolo della teſtimonianza e laltare. Et miſſaue lacqua lauaranſi in quello Aaron & lifigliuoli ſuoi lemano loro & li piedi quando andarano nel tabernacolo della teſtimonianza: & quando andarano allaltare accio che offerino in quello lothimiama alſignore accio che peraduentura non muoyano. Legyptio ſempiterno ſara allui & al ſeme ſuo per laſucceſſione. Et fauello loſignore ad Moyſe dicendo. Togli ad te ſpetie odorifere: & dela mirra prima & electa cinquecento ſicli: et lamita de cinamomo cioe ducento cinquanta ſicli. et ſimelmēte de calamo cc: l. ſicli et de caſſia cinquecento ſicli nel peſo del ſanctuario olio delli oliui lini cioe una miſura. Et farai dela unctione lolio ſancto. unguento compoſito in modo che ſepoſci ungere & ugnerai diquello lotabernacolo del teſtimonio. & larcha del teſtamento & lamenſa colli uaſelli ſuoi. Lo candelliere & lecoſe che ſono inſu laltare dilthimiama & del ſacrificio & tutta laloro maſſaritia che al coltiuamento loro ſapertiene. Et ſanctificherai ogni coſa: et ſaranno ſancte di ſancti. Chi tocchera. quelle coſe ſara ſanctificato. Aaron et lifigliuoli ſuoi ugnerai & ſanctificherai loro accio che facino ſacrificio ad me: & alli figliuoli diſrael dirai. Queſto olio delunctione ſancto ſara ad me nelle generatione uoſtre. Lacarne del huomo non ſara uncta diquello. Et appreſſo la compoſitione ſua non farete altro. percio che ſanctificato e et ſancto ſara ad uoi. Chiumque homo queſto cotale componera: & dara diquello ad altrui ſara exterminato del populo ſuo. Ediſſe loſignore ad Moyſe. Togli ad te ſpetie odorifere: ſtactē: onicha: & galbano dibuono odore: tutte queſte coſe odorifere dibuono odore: & loncenſo luccidiſſimo. Di equale peſo ſarano tutte: & farai lothimiama compoſto & opera dunguento: meſcholato diligentemente: & pura et digniſſimo di ſanctificatione et peſterai ogni coſa in ſottiliſſīa poluere: & porrai di quello dinanzi al tabrnacolo della teſtimoniāza: nel quale luogo apariro ad te. Sancto di ſancti ſarra ad uoi lothimiama. Cotale compoſitiōe non farete ne gliuſi uoſtri percio che ſancto e al ſignore. Qualunque huomo farra loſimile accio che dello odore diquello uſi: perira dipopuli ſuoi.

¶C. XXXI.

ET fauello loſignore ad Moyſe dicendo. Ecco chio chiamai del nome di Beſelehel figliuolo di Huri figliuolo di Hur della ſchiatta de Giuda et rempie lui dello ſpirito didio di ſapientia & dentendemento: & diſcientia in ogni lauorio: et fare di fabricha cioe che fare ſepuote doro & dariento de rame demarmo: & digemme & de diuerſitadi de legnio. Et ogli dato per compagno Ooliab figliuolo di Achiſamech della ſchiatta di dan: & nel cuore de ogni admaeſtrato huomo: o poſto laſapientia: accio che facciano ogne coſa chioto comandato: lo tabernacolo del pacto: & larcha della teſtimonianza: & lopropiciatorio che ſopra quella: & tutte leuaſella del tabernacolo: & locandellieri puriſſimo colli uaſelli ſuoi et laltare dilthimiama: et di ſacrificio: & ditutti liuaſelli loro et louaſe cola baſe ſua et leueſtimenta ſante in miniſterio di Aaron ſacerdote et lifigliuoli ſuoi accio che uſino lofficio ſuo nelle coſe ſacre: lolio dellunctione: et lothimiama dellerbe odorifere nel ſanctuario. Ogni coſa chio o comandato ad te faranno. Fauello loſignore ad Moyſe dicendo. Fauella alli figliuoli diſrael et dirai alloro. Vedete che lo ſabbato mio guardate percio che e ſegnale ītra me & uoi nelle generationi uoſtre. Et ſapiate percio chio ſono lo ſignore che ſanctifico uoi Eguardate loſabbato mio che inuerita ſancto e ad uoi: & chi corrumpera quello di morte ſara morto. Chi fara opera inquello perira lanima ſua del mezzo del populo ſuo. Sei di uoi lauorerete: nel ſeptimo di e lo ſabbato: nel quale fu loripoſo ſancto al ſignore. Chiunque fara lauorio in queſto di morra. Guardino dumque lifigliuoli diſrael loſabbato: et cellebrino quello nelle generationi loro. Pacto ſempiterno e intra me & lifigliuoli diſrael in ſegno perpetuo. Cierto in ſei di fece idio locelo & laterra: & loſeptimo dallo lauorio ſiceſſo. Et diede lo ſignore ad Moyſe compiuti liſermoni in queſto modo nel monte Sinay due tauole depietre del teſtimonio iſcripte collo dito didio.

¶C. XXXII.

VEdendo adumque il popolo che dimoranza faceſſe Moyſe di deſcendere del monte raunato incontro ad Aaron diſſe. Lieuati & fa lidii liquali uadano dinanzi ad noi. Et ad Moyſe queſto huomo che traſſe noi della terra degypto non ſapiamo quello cheglie incontrato. Et diſſe Aaron alloro. Togliete nelle orechii lecoſe de loro delle orechie dele moglie delli figliuoli uoſtri & riccatelle ad me. Fece lopopulo quello che comando: & arriccarronlo ad Aaron. Lequali quando quegli letolſe formo dillauorio fonduto: & fece diquelle coſe uno uitello cōflatile: et diſſero. Queſti ſono itoi dii Iſrael che ti traſſero del la terra degypto. Laquale coſa quando lauidde Aaron ediffico uno altare dinanzi allui et lauoce delbanditore ando dicendo: Domane ela ſolemnita del ſignore: Et leuandoſi lamattina offerſero ſacrifitio & hoſtie paciffiche. Et ſedette ilpopulo ad manicare & abere & leuaronſi ad giuchare. Fauello loſignore ad Moyſe dicendo. Va diſcēdi del monte pero che pecchoe lopopulo tuo il quale ae menato della terra degypto. Partiti ſono toſto della uia che tu moſtraſti loro: & loro hano fatto alloro uno uitello conflatile. Et anno adorato & ſacrificato allui loſtie: ediſſono Queſti ſono ituoi idii iſrael cheti cauarono della terra degypto. Et anche diſſe lo ſignore ad Moyſe. Io uedo che queſto populo e di duro capo. Laſciami accio cheſi adiri loſurore mio contra loro: & chio lideſfaci & te farro in grandiſſima gēte. Ma Moyſe oraua al ſuo ſignore idio dicendo. Perche te adiri o ſignore loſurore tuo contro alo populo tuo: loquale ai menato della terra degypto nella forteza grande & nella mano robuſta? Io ta domando che per aduentura non dicano queli degypto: aſtutamente glimeno loro: accio che gliuccidiſſe neli monti: & iſtrugeſſerli di terra. Iſtia cheta lira tua: & placati ſopra lainiquita del populo tuo. Ricordati di Abraam: di Iſaac: & di Iacob tuoi ſerui: alliquali giuraſti per temedeſimo dicendo. Io multiplichero loſeme uoſtro ſicome leſtelle del cielo. Et tutta queſta generatione dellaquale io fauello: daro alſeme uoſtro. Et poſſederete laterra. Et placato e ilſignore accio che non faceſſe ilmale: ilquale auea detto incontro alpopulo ſuo. Et ritorno Moyſe del monte portando due tauole della teſtimonianza nella mano: ſcripte da ciaſcheduna parte & fatte collo lauorio del ſignore. Et la ſcriptura del ſignore era ſculpita nelle tauole. Et udendo Ioſue lorumore del popul o: gridando diſſe ad Moyſes. Grida di battaglia e udita nelli nelozamenti. Ilquale riſpuoſe. None rumore diconfortatori alla battaglia: ne rumore deli ſcaccianti alla fuga: ma uoce dicanto: io odo. Equandegli ſaproſſimo allozamento: unde louittello & li compagni uidde. Et ſadiro Moyſe molto forte: & gitto letauole: lequale auea in mano: & ſilleſpezzo apiede del monte. Et togliendo lo uitello chel populo auea fatto ſilarſe: & tutto lo trito come poluere: laquale iſparſe nellacqua et diede de quella ad beuere alli figliuoli diſrael. Et diſſe Moyſe ad Aaron. Chetti fece queſto populo concioſiacoſa che tu induceſi ſopra loro grandiſſimo peccato Ilquale riſpuoſe. Non ſe indigni loſignore mio. Tu inuerita ae conoſciuto che queſto populo e inchineuole afare ilmale. Loro diſſero ad me: Facci gli dii che ci uadano innanzi: che inuerita adqueſto Moyſe che menoe noi della terra degypto non ſappiamo che gli ſia īconttato. Alli quali io diſſi. Chi a de uoi oro? Et egli ſa largarono et diederlo ad me: et io logittai nel fuocho: et uſcitone queſto uitello. Vedendo adnmque Moyſe lopopulo chera ſpoliato pero che lauea ſpogliato Aaron per laruſtichezza della bruttura: etra linimici igniudo lauea conſtituto. Et ſtādo nella intrata dilozamenti diſſe. Se alcuno e del ſignore adgiunghiſi ad me. Et raunati ſono ad lui tutti li figliuoli de Leui. Ai quali diſſe. Queſto dicie ilſignore idio diſrael. Ponga lhuomo lo coltello ſopra lo fiancho ſuo. Andate & ritornando dalla porta inſino alaporta permezzo dilozamenti: et uccida ciaſcheduno lofratello: et lamico del proſſimo ſuo. Et feceno ifigliuoli de Leui ſecōdo laparola di Moyſe. Et ucciſero inquello di quaſi.xxiiii milia.dhuomini. Ediſſe Moyſe. Auete cōſecrate lemani uoſtre oggi alſignore ciaſcheduno nel figliuolo: et nel fratello ſuo accio che ſia data ad uoi labenedictione. Et fatto laltro di fauello Moyſe alpopulo. Auete peccato maximo peccato. Io ſaliro alſignore inchemodo potro pregare lui per lafellonia uoſtra. Eritornato Moyſe al ſignore diſſe. Io te prego ſignore pechoe queſto populo peccato grande: et fecieno alloro lidii de loro: o tue perdona al loro queſto errorio ſetu nol farai guaſtame de libro tuo ilquale ae ſcripto. Alquale reſpuoſe loſignore. Chi peccara ad me guaſtaro lui dellibro mio: Ma tu ua: et mena queſto populo a quello luoco chio detto ad te. Langelo mio te andera innanzi:et io nel di della uendetta uiſitero queſto peccato loro. Et percoſſe allora adumque le ſignore cioe il populo per lopeccato del uitello che fece Aaron.

C.XXXIII.

Et fauello loſignore ad Moyſe dicendo. Va diſcendi diqueſto luocho tu et il populo tuo ilquale ae manato della terra degypto chio giurai ad Abraam Iſaac & Iacob dicendo. Al ſeme tuo daro quella. Et mandero langelo dinanzi ad te:accio che cacci el Cananeo: & Amoreo:& Etheo:& Pherezeo:et Eueo:& Iebuſeo. Et intrarai nella terra abondante dilacte & dimelle Io non uerro teco percio che queſto populo e di dura teſta: accio che forſi io nō diſparga te percottendo nella uia. Et udendo lopopulo queſte parole peſſime pianſe: e neuno ſecondo laconſuetudine ſua ſe ueſti coli loro ornamenti. Ediſſe loſignore ad Moyſe. Fauella alli figliuoli diſrael. Tu ſei populo di dura teſta:ſe una uolta uerro in mezo de te et guaſtero te. Hora deponi lornamento tuo accio che io ſapi quello chio farro ad te: diposino adumque li figliuoli diſrael gliornamenti loro dal monte deoreb. Et Moyſe togliendo lo tabernacolo ſuo iſteſo lofuori delli lozamenti dalungi:& chiamo lonome ſuo: lotabernacolo del patto. Et tutto il populo che auea alcuna queſtione ueneano al tabernacolo del pacto fuori delli lozamenti. Et quando uenia Moyſe al tabernacolo leuauaſi lopopulo:& ſtaua ciaſcheduno nelluſcio del pauiglione ſuo:& guardauano didriedo a Moyſe:tāto chegli entraſſe dentro dal tentorio. Et intrato lui nel tabernacolo del pacto: ſidiſcendeua una colunna de nuuola:& ſtaua alluſcio del tabernacolo:& fauellaua con Moyſe uiddendo tutti che lacolunna ſtaua alluſcio del tabernacolo. Et loro ſtauano & adorauano per leporte del tabernacolo loro. Et fauellaua loſignore ad Moyſe:adfaccia:adfaccia:ſicome fauellare ſuole lhuomo allamicho ſuo. Et quando elli ritornaua nelli lozamenti lominiſtro ſuo Ieſue figliuolo di Nun fanciullo nō ſipartiua dal tabernacolo. Diſſe adumque Moyſe alſignore. Tu mi comandi chio meni queſto populo & non midi chui manderai meco:maximamente che tu me ai detto. Io conoſco te per nome:et ai trouato gratia innanzi ad me. Se io adumque oe trouato gratia nel conſpecto tuo:moſtrami lafaccia tua: ſichio te conoſcha et truoui gratia dinanzi ad gliocchii tuoi. Raguarda lopopulo tuo queſta gente. Et diſſe loſignore. Lafaccia mia andra dinanzi ad te et ripoſo daro ad te. Et diſſe Moyſe. Se tu non cianderai innanzi: non ciſpartire diqueſto luogo: nelquale inuerita potemo ſapere io et el populo tuo dauere trouato gratia nelconſpecto tuo:ſe nō uerrai con noi: accio che noi ſiamo glorificati da tutto i populi che habita ſopra la terra. Ma diſſe lo ſignore ad Moyſe. Et queſta parola che tu ae decta faro. Inuerita tu ae trouato gratia īnanzi ad me:& te medeſimo o e cognoſciuto per nome Ilquale diſſe. Moſtrami lagloria tua. Riſpuoſe loſignore. Io moſtrero ogni bene ad te:& ſarro chiamato nel nome dilſignore dinanzi ad te:& auro miſericordia di cui io uorro:& benigno ſero in cui mi piacera. Et anche diſſe. Tu non potreſti uedere lafaccia mia īuerita:& nomi uedera huomo et uiuera. Et ācho diſſe. Ecco iluogo e appreſſo mi. Starai ſopra lapietra:& quādo paſſera lamia gloria:io ti porro nel forame delapietra & cuprirotti nella mia mano dritta tanto chio paſſi. Et torro lamano mia:& uederai le mie parte de dietro:ma facciá mia uedere nō potrai

C. XXXIIII.

Et diqui innanzi fa che tu abbie due tauole ad modo diquelle dinanzi et ſcriuiro ſopra loro leparole che aueano letauole che tu rompeſti. Eſie apparechiato domattina che ſalghi in contenente nel monte Sinay. Et ſtarai meco ſopra laltezza del monte: & neuno uenga teco: ne non ſia ueduto alcuno per tutto lomonte. Libuoi & lepeccore non ui paſchino. Et tolſe due tauole di pietra come quelle dinanzi. Eleuandoſi di nocte ſali nel mõte Sinay ſicome gliauea comandato loſignore portando due tauole. Econcioſiacoſa che diſcendiſſe ilſignore per lanuuola: iſtette Moyſe collui chiamando ilnome del ſignore. Ilquale paſſando dinanzi allui diſſe. Signoregiante loſignore idio miſericordioſo benigno: & ſoſtenente: & di molta miſericordia: & uerace: ilquale guar la miſericordia nelle migliaia: ilquale tuogli leiniquitadi et lecoſe ſcellerate: et li peccati. Et neuno e appreſſo te per ſe ſteſo innocente: ilquale rendi lainiquita di padri alli fgliuoli: & alli nepoti nella terza & quarta progenie. Et affrectãdoſi Moyſe ſinginochio inchineuole nella terra: & adorante diſſe. Se io oe trouata gratia nel conſpecto tuo ſignore: io te prego che tu uengha coneſſo noi: pero che inuerita queſto populo e de dura teſta. Et tuogle leiniquitade noſtre et lepeccata: & poſſiedi noi. Riſpuoſe ilſignore. Io incomminciaro ilpatto. Veggente tutti inſieme iſignali farro: liquali non mai forono ueduti ſopra laterra ne in neune genti: accio che ueda queſto populo: nel quale tu ſe nelmezzo: loterribile lauorio del ſignore chio farro. Obſerua ogni.coſa chio to oggi comandato. Io medeſimo iſchacciaro dinanzi dalla faccia tua lo Amoreo: Chananeo: & Etheo: & Ferezeo: & Eueo: & Iebuſeo. Guardati che mai col Chananeo: & cogliabbitatori di quella terra tu non giũghi amiſtade: lequale ſono ad te in ruina: ma laltare loro guaſta: & ſpezza letauole et le ſtatue: & liboſchi taglia. Non adorare glialtri idii. Loſignore amator lonome ſuo: iddio ſia amator. Ne non fare patto con glihuomini diquelle regioni ne quãdo aurano fornicato cogli dii loro: & auranno adorato liloro ymagine chiamete alcuno: accio che tu mangi delle coſe ſacrificate. Et non dare alli figliuoli tuoi moglie delle figliuole decolloro: ne poſcia chelle auerano fornichato: fornichare facciano lifigliuoli tuoi neglidii loro: lidii conflatili non farai ad te. Laſolemnita dallazimi guarderai. Sette di uſerai dellazimi: ſicome io comandai ad te nel tẽpo del meſe di nuoui. Certo nel tempo diuerno uſciſti de Egypto. Ogni coſa che apri lauulua della generatione maſchia mia ſara. Di tutti glianimali: coſi dibuoi come delle pecore mio ſara. Loprimogenito dellaſino riccomperrai per lapeccora: ma ſe nõ darai prezo per lui ſia ucciſo. Loprimogenito delli figliuoli tuoi ricomperrai neapparerai dinanzi ad me uoto. Sei di adopererai: lo ſeptimo di te ceſſarai darare et di metere. La ſolemnitade delle ſeptimane farai ad te nelle primitie delle ſolẽnitadi & delle utilitade della biada tua digrano: & ſile ſolemnitadi quando e ritornato lo tempo dilanno: ogni coſa ſiripone. In tre tempi delãno apparira ogni tuo maſchio nel conſpecto del omnipotente idio diſrael. Equando io auro tolto legẽti dala faccia tua: & auro ampliati li termini tuoi: neuno pora inſidie ala terra tua ſalente te: & apparente nel conſpecto del ſignore idio tuo tre uolte nel anno. Non ſacrificherai ſopra lofermamento lo ſangue de loſtia mia: ne non uirimarra nella mattina della uictima della ſolemnita della paſqua. Le primicie delle biade della terra tua offerrirai nella caſa del ſignore idio. Non cuocerai locapreto nellacte della madre ſua. Et diſſe loſignore ad Moyſe. Scriui ad te queſte parole collequale techo: & coi figliuoli diſrael o fatto pacto. Stete adumque quiui Moyſe col ſignore .xl. di: & .xl. nocte: pane non mangio: & acqua non beue. Et iſcripſe nela tauole lediece parole del pacto. Econſiacoſa che Moyſe deſcendeſſe del monte Sinay: teneua due tauole del teſtamento: et della teſtimonianza: et non ſappeua chella faccia ſua foſſe cornuta per lo conſorcio delle parolle didio. Vedendo Aaron et li figliuoli diſrael lafaccia ſua cornuta di Moyſe timettero dandargli appreſſo. Et chiamati dallui ritornati ſono coſi Aarõ come liprincipi della ſinagoga. Epoſcia chelli fauello uenerro allui ancora tutti lifigliuoli diſrael. Aliquali comando tutte leparole chegli auea udite dal ſignore nel monte Sinay. Ecompiute le parolle puoſe lo uellamento ſopra lafaccia ſua: loquale quãdo andaua al ſignore: et fauellaua allui

F

ſe laleuaua perſino che luſciua:et alhora fauellaua ali figliuoli diſrael tutte quelle coſe cheglierano comandate.liquali quando uideano lafaccia del uegnente Moyſe eſſere cornuta:ma quegli anche copria lafaccia ſua quandegli fauellaua alloro

C.XXXV.

ADumque raunata tutta lagente difigliuoli diſrael diſſe alloro Moyſe. Queſte ſono quelle coſe che comando ilſignore che ſifaceſſero. Sei di farete lo lauorio: loſeptimo ſarra auoi ſancto: lo ſabbato e & riposo el ſignore. Echi fara in quello lauorio ſara ucciſo. Non accẽderete fuocho in tutti li tabernacoli & habitacoli uoſtri nel di del ſabbato. Et diſſe Moyſe ad tutti lifigliuoli diſrael. Queſta e laparola checomando ilſignore dicendo. Spartite appreſſo uoi leprimitie alſignore. Ogni uoluntario & de inchineuole animo offerri quello alſignore. Loro & lariento: giaccincto:& porpora:& cocho biſtincto:& biſſo:& lepelle delle capre:& lepelle di montoni roſſegiate:et giaccinctine:& legnio ſethino:& olio ad ordinare leluminarie:accio cheſſi faccia unguento:& thimiama odore ſuauiſſimo:lepietre onichine:& legemme ad adornare loſopra humerale et lorationale. Chiumque di uoi e ſauio uenga:& faccia quello chello ſignore comãdo. Lo tabernacolo cioe & lotetto ſuo:& locoprimento:lanelle:& lotauolato colli chiauiſtelli:& lebaſe.& larche:et lopropiciatorio: et iluelo che innanzi ad quello ſiſpandi. Lamenſa colli chiauiſtelli et uaſelli;et coli pani dela propoſitione:et lo candilieri ad ſubſtenere illumi:& uaſelli ſuoi;et lelucerne:et olio alo nutrimento del fuocho. Et laltare del thimiama: et li chiauiſtelli:et lolio dellunctione:et lo thimiama conpoſto cole ſpeciarie. Lo tetto ad luſcio del tabebnacolo. Et laltare del ſacrificio:et lacraticola ſua di bronzo colli chiauiſtelli et uaſelli ſuoi. Louaſe grande cola ſua baſa:le cortine de latrio colle columne et baſe ſue; et iltentorio nele intrate delportico:et chiodi del tabernacolo et delcamino colli funi ſue:et le ueſtimenti delliquali luſo e nel miniſterio del ſanctoario. Et leueſte di Aaron pontefici:et delli figliuoli ſuoi:accio che lufficio ſacerdotale exercitino ad me. Epartitoſi tutta lamoltitudine delli figliuoli diſrael dinanzi ad Moyſe: offerſelo collamente prontiſſima et deuota leprimitie al ſignore ad fare lolauorio del tabernacolo della teſtimonianza:cioe tutto quello che fue nel coltiuamento ſuo:et delle ueſtimenta ſancte neceſſario era glihuomini colle femine diedero le armille:et gli anelli deloro:et liornamenti cherano nelorechie:et quelli cherano nelle maniche dele ueſte. Ogni uaſello doro indono delo ſignore fu ſpartito: et ſe alcuno ebbe giaccincto et porpora et cocho biſtincto et biſſo et pelli de capre et pelli di montoni roſſegiate et giaccinctine et li metali delariento deloro et delbronzo:offerſono al ſignore et legni di ſethino in uarii uſi. Ma lefemine admaieſtrade diedero quello chelle cognoſcerono digiaccincto et porpora et uernuculo et biſſo et lepelli de capre:et per loro ſpontana uolonta ogni coſa diedeno. Ma liprincipii della moltitudine diedero pietre onichine:et legemme del ſoprahumerale:et rationale et leſpetie odorifere:et olio ad fare illumi et apparechiare longuento:et ad componere lothimiama de ſuauiſſimo odore. Tutti lihuomini:et lefemine con deuotamente offerſoro glidoni accio cheſſifaceſſero gli lauorii che auea comandato loſignore per mano di Moyſe. Tutti li figliuoli diſrael lecoſe fecero al ſignore uolontariamente. Diſſe Moyſe alli figliuoli diſrael. Ecco chiamo il ſignore per nome Belſeleel figliuolo di Huri:figliuo diHur della ſchiatta di Giuda. Et empie lui dello ſpirito ſancto didio de ſapientia:e de intelligentia:& diſcientia.e dogni doctrina ad fare di fabro et fare lauorio in oro et in ariento et in bronzo: et intagliare pietre:et di lauorio di legname:et tutto quello che difabro trouare ſi poteſſe diede nel cuore ſuo. Et Ooliab figliuolo di Achiſamech della ſchiatta de Dan amendui amaeſtro di ſapientia.accio che facciano li lauorii li maeſtri de legni et e maeſtri che lauōrauanō opere de diuerſi color :et quelli che lauorauano di aco de diuerſe coſe digiaccincti o porpora.et di choco biſtincto: & di biſſo:& che teſano tutto :& facciano ogni coſa nuoua .

C. XXXVI.

ADumque fece Beſeleel e Ooliab et ogne huomo ſauio:aquali diede idio ſapientia & intellecto che ſappiano operare di fabro quelle coſe: che ſono neceſſarie nelluſo del ſanctuario:eche comando loſignore cheſe facesse.Econcioſiacoſa che chiamaſſe loro Moyſe ogni huomo admaeſtrato:alquale haueſſe idio dato ſapientia. et chi per ſua ſpontanea uolonta ſaueano proferti.ad fare illauorio:diede alloro tutti lidoni delli figliuoli diſrael.Iquali cōciosiacoſache iſteuano nellauorio continuamente:lamattina lopopulo offeriua le coſe promeſſe.Donde li artifici commoſi diuenire diſſero ad Moyſe.Piu offeriſſe lodopulo che none dibiſognio.Comando adumque Moyſe che lauoce del banditore andaſſe:che neuno huomo ne femina alcuna coſa offerano nel lauorio del ſāctuario.Ecoſi ſono ceſſate le offerte deli doni:percio che quello chera dato baſtaua & ſoprabundaua. Et fecero tutti liſauii del cuore a compire lo lauorio del tabernacolo.x.cortine dibiſſo ritorto:& digiaccincto:& diporpora:& di choco biſtincto dilauorio uariato & diuerſo p arte:delle quali luna auea nella lōgheza.xxviii. cubiti & quatro per larggezza.Vna miſura era di tutte lecortine.Et congionſe cīque cortine luna alaltra:et laltrecinque anche inſieme adgiūſe. Et fece le orechie de giaccincto nelorlo di una cortina dalluno lato:& dallaltro lato et ne lorlo dellaltra cortina ſomigliantemente:accio che lorechie fuſeno luna contro laltra:& inſiema ſagiugneſſero. Donde miſe cinquanta circhi doro iquali mordeſſero lorechie dele cortine:et faceſſe uno tabernacolo. Et fece adumque.xi.copritori depelli de capre ad coprire lo tecto del tabernacolo luno copritore auea nella lōgeza.xxx.cubiti:& nella largeza quatro cubiti.Duna miſura erano tutti licopritori:dellequali cinque negiūſe inſieme da canto:& ſei altre negiūſe inſieme da diſparte.Et fece cēquanta orechie ne lorlo di uno copritorio:et cenquāta nelorlo dellaltro copritoro accio cheinſieme ſagiūgneſſero: & cenquanta fiebe dirame collequali annodaſſe iltecto:& uno palio di tutti licopritori ſifaceſſe.Et fece locoprimento del tabernacolo dipelli di montoni roſſegiate:et laltro coprimento diſopra delle pelli digiaccīcto.Et fece tauole del tabernacolo che ſtauano diritte de legnio ſethino.x.cubiti era lalongheza delluna tauola: et uno cubito & uno ſommeſſo lalargheza retinea Due incaſtrature erano per ciaſcheduna tauola:accio che luna et laltra ſagiugneſſero.Et coſi fece in tutte letauole del tabernacolo.delle quali.xx.nerano dalle pte merediana contro al auſtro con.xl. baſe dariento:due baſe ſotto una tauola ſe poneuano dalluna parte & dalatra dicāti:doue lēcaſtrature delilati neglianguli ſiterminanaua.Ma dalle parte del tabernacolo che raguarda ad acquilone fece.xx.tauole con.xl.baſe dariento:due baſe per ciaſcheduna tauola.Ma contro ad occidente da quella parte del tabernacolo che raguarda ilmare fece.vi.tauole:et due altre p ciaſcheduno canto del tabernacolo dietro.Lequale erano giunte diſotto inſino diſopra.Et in una giunctura parimente iſtauano. Coſi fece dalluna & laltra parte perli canti:accio che otto foſſero inſieme letauole:& aueſſero.xvi.baſe:due ſotto ciaſcheduna tauola. Et fece cinque chiauiſtelli dilegnio ſethino ad rittenere letauole dalluno lato del tabernacolo:et cinque altre ad reconciare letauole dallaltro lato.Et ultra diqueſte cinque fece altri chiauiſtelli dalla parte doccidente del tabernacolo contro al mare.Et fece uno altro chiauiſtello ilquale per mezo letauole da luno lato inſino ad laltro perueneſſe. Queſti tauolati de auro:& le ſue baſe era nodariēto fondute.Et li cerchieli fece doro per liquali ichiauiſtelli inducer ſipoteſſero :iquali dipiaſte dorio coprio.Et fece louelo digiaccincto:di porpora:et di uermiglio: & d biſſio ritorto:di opera releuata et uariata et biſtinto.Equatro colūne di legnio ſethino:lequali colli capi inoro:& leſue baſe dariento fonduto. Et fece lotentorio nellentrada del tabernacolo digiaccinto & di porpora:et di uermiglio et di biſſo ritorto lauorio uariato. Et cīque columne colli capi loro:liquali coprio doro:& lebaſe loro fece di bronzo fondute liquali coperſe doro

C.XXXVII.

FEce adumque Beſeleel larcha di legno ſethino auendo due mezi cubiti nella longheza:et uno cubito & uno ſommeſſo nella largheza:& la alteza fue duno cubito & mezo & copri quella doro puriſſimo dentro & di fuori. Et fece lacorona doro intorno mettendoue quatro anella doro fundute ſupra liquatro cāti ſuoi:due anelli nelluno lato:et dui nellaltro. Et ichiaueſtelli fece dilegnio ſethino liquali ueſti doro:liquali meſſe neglianeli che erano neli canti delarcha aportare quella. Et fece lopropiciatorio cioe loraculo doro mundiſſimo di due cubiti & mezo nella longheza:& uno cubito & uno ſommeſo nella largheza. Et anchora due cherubini doro batuto amartello:liquali puoſe dalluna & laltra parte del propiciatorio:luno cherubim nela ſommita duna parte:et laltro cherubim in laſommita delaltra parte. Duo cherubini poſe in ciaſcheduna ſommita del propiciatorio:ſtendenti lali:& coprienti:lopropiciatorio:ſe inſieme reguardanti:& fece la menſa de legno ſethino nella longeza de dui cubiti:& la largheza duno cubito:loquale auea nellalteza uno cubito & uno ſommeſſo. Et intorniolla doro mundiſſimo:& feceli loregolo doro intorno:et ad quello regolo la corona delloro ſculpta erileuata diquatro dita. Et ſopra quella medeſima unaltra corona doro. Etolſe.iiii.circhii doro fōduti iquali puoſe nelli q̄tro cāti ꝑ ciaſcheduno piede della menſa contra lacorona. Et miſe in quella chiauiſtelli accio che ſi poteſſe portare lamenſa. Et quelli chiaueſtelli fece di legnio ſethino:& intornioli doro. Eli uaſelli ad diuerſi uſi della tauola:quelli dalaceto et le fiale:et libicchieri:et lithuribuli doro puro nequali ſono da eſſere offerti iſacrifitu. Et fece locādelieri a martello doro mundiſſimo:dela cana del quale uſciua rami:& nappi:& leſperucole:& gigli ſei nelluna & laltra parte. Tre calami dalluna parte:et tre dallaltra. Et tre nappi ad modo dinoce per ciaſcheduno calamo:et leſperule inſieme:et ligigli & tre nappi ad modo di noce nellaltro calamo:et leſperule inſieme et ligigli. Equale era illauorio de ſei calami iquali procedeano del fuſto del candelieri Et in quello fuſto erano quatro nappi ad modo di noce:& leſperule per ciaſcheduno et ligigli. Et leſperule ſotto dui calami per tre luoghi:iquali īſieme ſei fano licalami procedenti de uno fuſto. Et leſperule adumque:et licalami diquello erano ogni coſa lauorate doro puriſſimo. Et fece ſepte lucerne colli purgatori ſuoi:et liuaſelli doue quelle coſe che ſepurgauano ſiſpengano erano doro mundiſſimo Vno talento di peſo era ilcandeliere con tutti liuaſelli ſuoi. Et fece laltare del thimiama de legnio ſethino auente per quadro ciaſcheduno due cubiti:et nellalteza dui cubiti daicanti delquale procedeano corni. Et ueſtirolo doro puriſſimo:colla graticola & pariete:& corni ſuoi. Et fece ad quello una corona doro dintorno:et due anelle doro diſotto lacorona ꝑ ciaſcheduno lato:accio cheſimetteno ichiauiſtelli in quelli et poſſaſi laltare portare. Et quelli chiaueſtelli fece de legnio ſethino et copri de piaſtra doro. Et compuoſe lolio allunguento della ſanctificatiōe et lothimiama delle ſpetie pretioſe et mundiſſimi dopera de ſpetiario.

C. XXXVIII.

ET fece laltare del ſacrificio del legnio ſethino cinque cubiti per quadro et trenelalteza icorni delquale dellicanti procedeano:& coperſe quello de piaſtre dirame. Et ī uſo de quello aparichio diuerſi uaſelli di bronzo:lauezi:forfece:fuſcinole:uncini:et receptacoli difuocho et la craticola ſua fece ad modo direte dirame:et ſotto diquella in mezo de laltare uno altaruolo con quatro anelli fonduti per tutti canti dela ſõmita del reticello admettere lichiauiſtelli da portare:iquali & quegli fece de ligno ſethino:& coprille de piaſtre ditame & meſeli nelli circhi i iquali ſopraſtauano nelli lati dallaltare. Et quello altare non era pieno:ma era cauo de tauole & dentro uoto. Et fece louaſe dibronzo colla baſe ſua delli ſpecchii delle femine lequali erano in cuſtodia nelluſcio del tabernacolo. Et latrio del quale dalla parte auſtrale erano litentorii dibiſſo ritondi cento cubiti:lecolumne dibronzo .xx. colle baſe. Li ſuoi capi delle columne & tutto il lauorio era ſcolpito dariento. Erano litentorii dalla parte ſeptemtrionale:le colũne & lebaſe diquella medeſima meſura & dilauorio di metallo erano. Ma inquella parte che occidente guarda furono itentorii di cinquanta cubiti &.x. columne colle baſe dibronzo:& licapi loro ſcolpiti dariento. Alla perſine contro ad oriente apparechio:litentorii de cinquanta cubiti:dequali .xv. cubiti ditre columne colle baſe ſue uno lato tenea:& nellaltra parte laquale dalluna & laltra faceuano lentrata nel tabernacolo uguali di .xv. cubiti erano litentorii: columne tre & altratante baſe. Tutti itentorii delatrio dibiſſo ritorto auea teſſuto. Lebaſe delle columne erano dibronzo. Elli capi loro con tutte leſculpture loro erano dariento. Ma quelle columne dellatrio ueſti dariento: Et nella entrata ſua de lauorio rilleuato: fece iltentorio digiaccinto:& di porpora: & uermiglio:& dibiſſo ritorto. Ilquale auea .xx. cubiti nella longhezza & lalteza cinque cubiti era:ſecondo la meſura che aueano tutti litentorii del atrio. Et lecolumne nelentrata furono quatro colli baſe dibronzo et licapi loro et leſculpture loro erano dariento. Et lichiodi del tabernacolo et de latrio fece intorno de rame. Queſti ſono liſtromenti del tabernacolo della teſtimonianza:liquali ſono anumerati ſecondo ilcomandamento di Moyſe nelle cerimoĩe de Leuiti per mano de Ithamar figliuolo di Aaron ſacerdote:lequale Beſeleel figliuolo di Vri:figliuolo de Hur della ſchiatta de Giuda auea compiuto:loſignore comandandolo per Moyſe:adgiũto allui compagno Ooliab figliuolo di Achiſamech della ſchiatta di Dan:ilq̃le degliarteſici delegni egregio fue: et fu maeſtro di opere di diuerſi colori elauoratore daco dicoſe releuate di diuerſi colori digiaccinto:purpura:uermiglio:et biſſo. Tuto loro che fu expeſo nelopera delſanctuario et che fu offerto in doni fue di .xxix. talenti & ſettocento .xxx: ſicli alla meſura del ſanctuario. Et dato e dacoloro liquali paſſarono il numero di .xx. anni inſu fue de ſecento tre migliaia:et cinquecento cinquanta dilliarmati. Furono ancho almeno cento talenti dariento:dequali fatte ſono lebaſe dello ſanctuario:e delentrata doue iluelo pendeua. Cento baſe fatte ſono dicento talenti:ciaſchuno talento fu diſpenſato per ciaſcuna baſe. Ma di mille ſettecento ſettantacinque fece licapi delle columne:lequale ueſti dariento. Eli talenti del bronzo che furono offerti ſettantaduo migliaia et quatrocento ſicli:dequali fatti ſono lebaſe nella entrata del tabernacolo della teſtimonianza:et laltare di bronzo colla craticola ſua et tutti liuaſelli che aluſo ſuo ſapertiene:et lebaſe delatrio coſi dintorno come nelintrata ſua et ichiodi del tabernacolo edel atrio per lo circuito.

¶C. XXXIX

MA digiaccinto:et di porpora:uermiglio:et di biſſo fece leueſtimẽte colequale ſe ueſtia Aaron quando ſeruia nelli ſancti:ſicome comando loſignore ad Moyſe. Et fece adumque loſoprahumerale doro et digiaccinto et di porpora:et di cocho biſtinto:et di biſſo tirorto lauorio relleuato. Et taglio liſfogli doro:et tagliole nele fila accio che ſipoſſano torciere colliprimai collori ſotto lacopritura:et duo orli inſieme adgiũti nelluno et laltro lato:et locigulo di quelli colori ſicome auea comandato loſignore ad Moyſe. Et apparechio due pietre onichine aſtrette et renchiuſe doro:et intagliati darte digẽme:de nomi difigliuoli diſrael. Sei nomi in una pietra:et ſei nellaltra ſecondo lordene dela na tiuitade loro et poſe loro nelli lati del ſoprahumerale in admonimento difigliuoli diſrael:ſicome auea comandato loſignore ad Moyſe. Et fece lorationale dopera rileuata ſecondo lo lauorio del ſoprahumerale doro & digiaccinto: di porpora:et di choco biſtinto:et di biſſo ritorto: loquadrangolo doppio de miſura duno palmo:& puoſe in quello quatro ordini de gemme. Nel primo uerſo era ſardis topacio: & ſmaragdo. Nel ſecondo carboncolo:Zaphiro:et Iaſpis. Nel terzo ligurio Achates:et Ametiſto. Nel quarto Chriſolito:onichino:& berillo:intorniati:et rinchiuſi per liordini loro. Et quelle .xii. pietre intagliate erano diduodeci nomi delle ſchiatte diſrael tutti per linomi de tutti. Et fece nelo rationale lecatenule accoſtanteſi inſieme doro puriſſimo: & due uncini: et altretanti anelli doro. Certo li anelli poſſeno nelluno & laltro lato delrationale diquali pendeſſero due catene doro: lequale ſe congiogneſſero ad gliuncini: liquali neglianguli del ſoprahumerale ſopraſtauano. Queſte coſe dinanzi & dirietro coſi ſiconueniano inſieme: accio che loſoprahumerale & lorationale ſeconiungano inſieme: iſtrecto dalo cingulo per lianelli piu forte ſaiungneſſero: lequali adiungneuano illigami digiaccinto accio che non conſtrette diſcoreſſero: & inſieme ſimoueſſero ſicome comando lo ſignore ad Moyſe. Et fecero latunica del ſoprahumerale tuta digiaccinto:et locapuzo nelle parte piu diſopra contra lomezo:& lorlo dintorno del capuzo teſſuto Diſotta apiedi lemelegrani di giaccinto:& porpora: uermiglio:& dibiſſo ritorto: Et le campanelle doro mundiſſimo: lequali puoſe tra lemelegrane nela eſtrema p̃te della tunica intorno: una campanella:& una melegrana: colli quali ornato lopõtifice andaua quando uſaua lominiſterio ſicome auea comandato loſignore ad Moyſe. Et feceno le tuniche de biſſo dilauorio teſſuto ad Aaron et alli figliuoli ſuoi et lemitre colli circuli ſuoi:& di biſſo. Et li panni longi ad modo portano le femine:et locingulo dibiſſo ritorto:& digiaccinto et di porpora uermiglio: diſtito darte rileuata fatta ad aco:come auea comandato loſignore ad Moyſe. Et feceno lalamina della ſacra ueneratione doro puriſſimo:& ſcripſeno in quella dilauorio di gemme ſancto del ſignore:& ſtrinſeno quella collamitra diligami digiaccĩto ſicome comando loſignore ad Moyſe. Compiuto e adumque tutto lolauorio del tabernacolo e del tecto della teſtimonianza. Et feceno lifigliuoli diſrael ogni coſa che comando loſignore ad Moyſe. Et offerſono lo tabernacolo el tecto:et tuta lamaſſaritia:et li anelli:et le tauole:et lichiauiſtelli: & le columne:& lebaſe:& li copritori dipelle di montoni roſſegiate:et laltro copritorio delle pelle digiaccinto et iluelo:larcha:ichiauiſtelli:lopropitiatorio:lamenſa colli uaſelli: et colli panni della propoſitione:locandelieri:le lucerne:et leloro maſſaricie con lolio. Laltare doro:& lunguento:lo thimiama delle ſpetie odorifere: iltentorio nellantrata del tabernacolo:& laltare dibronzo:loreticolo:lichiauiſtelli:& tutti liuaſelli ſuoi:louaſo colla baſe ſua:lotentorio delatrio:& lecolumne colle baſe ſue. lotẽtorio nela intrada delatrio:& lefunicelle ſue:& lichiodi. Neuna coſa delli uaſi manchoe chenel miniſterio del tabernacolo et ne lotecto del pacto ſicomando che ſi faceſſeno. Et liueſtimenti liquali uſano iſacerdoti nel ſanctuario cioe Aaron & liſuoi figliuoli offerſoro li figliuoli diſrael ſicome comando loſignore ad Moyſe. Edipoſcia che Moyſe ogni coſa uidde compiuta ſi benediſſe.

C. xL.

ET fauello lo ſignore ad Moyſe dicendo. Nel meſe primo lo primo di del meſe dirizerai lo tabernacolo delateſtimonianza: & porai inquello larca:et laſerai dinanzi allei louelo:et portata la menſa porai ſopra lei quelle coſe che ordinatamente ſono comandate. Locandiliere iſtara colle lucerne ſue:et laltare de loro doue ſe ardera lencenſo dinanzi allarca della teſtimonianza. Et lotentorio dinanzi al tabernacolo cioe allentrata porrai: et innanzi ad quello laltare del ſacrificio:et louaſo grande fra laltare et el tabernacolo: ilquale empierai dacqua. Et intornierai latrio coli tentorii:& lentrata ſua. Et tolto lolio deloncione ognerai lotabernacolo colli uaſelli ſuoi:accio che ſia ſanctificato laltare del ſacrificio & tutti iuaſelli ſuoi louaſo grande dalacqua colle baſe ſue & ogni coſa conſecrerai cõ olio delunctione:accio che ſiano ſancti de ſancti. Et porrai Aaron & lifigliuoli ſuoi ali uſci del tabernacolo della teſtimonianza: & lauati dacqua ueſtirai loro delle ueſtimenta della ſanctificatione: accio che ſeruano ad me:& loncione loro nello ſacerdocio faccia pro ſempremai. Et fece Moyſe ogni coſa che allui comando loſignore. Adumque loprimo meſe delanno ſecondo nel primo di del meſe colocato e lo tabernacolo. Et dirizzo quello Moyſe. Et puoſe letauole:et lebaſe:et lichia uiſtelli:et puoſe lecolumne:et ſpande lotecto ſopra lotabernacolo:poſtoui ſopra locoprimento ſicome loſignore auea comandato. Et puoſe loteſtimonio nellarcha infra liſottopoſti chiauiſtelli:et loratorio di ſopra. Et concioſiacoſa chelli metteſſe dentro larcha della teſtimonianza nel tabernabolo:puoſe dinanzi alei eluelo:accio che compieſſe locommandamento del ſignore. Et puoſe lamenſa nel tabernacolo della teſtimonianza dala parte ſeptemtrionale difuori dal uelo ordinati lipani della propoſitione che dinanzi auea comandato il ſignore ad Moyſe. Et puoſe locandeliere nel tabernacolo della teſtimonianza dalla regione della menſa dalla parte auſtrale: et allogate per ordine le lucerne ſecondo il comandamento del ſignore. Et puoſe laltare deloro ſotta iltetto della teſtimoniãza contra aluelo:et arſe ſopra quello lencenſo delle aromathe ſicome auea comandato loſignore a Moyſe. Et puoſe lotentorio nellentrata del tabernacolo et laltare del ſacrificio nel ueſtibolo del teſtimonio offerente in quello ſacrificio et ſacrificii ſicome loſignore auea comandato. Et louaſo grande puoſe infra eltabernacolo del teſtimonio et laltare. Et empiette quello dacqua: Et lauaronſi Moyſe et Aaron et lifigliuoli ſuoi lemane loro:et li piedi loro quando andauano dentro altecto del pacto quando andaſſero alaltare ſicome auea comãdato loſignore ad Moyſe. Et dirizoe lattrio intorno del tabernacolo et dellaltare poſto eltentorio nela intrata ſua. Puoſcia che tutte lecoſe ſono benefacte copri lanuuola lo tabernacolo della teſtimonianza. Et lagloria del ſignore empie quello. Ne non potea Moyſe intrare dentro al tecto del pacto lanuuola coprente ogni coſa: et lamaieſtade del ſignore riſplendente percio che lanuuola ogni coſa auea coperta. Ma quando lanuuola laſciaua el tabernacolo:andaua lifigliuoli diſrael per letorme loro. Ma ſella uiſtaua di ſopra ſtauano inquello medeſimo luogo. Et cierto lanuuola del ſignore iſtaua ſopra lotabernacolo nel di:et lofuocho dinocte:uegentolo tutto lopopulo diſrael per tutte lemanſioni loro. ❡ Amen.

❡ QVI COMINCIA LO LIBRO CHIAMATO LEVITICO.

CHiamo idio Moyſe et parlo allui el ſignor dello tabernacolo della teſtimonianza:e diſſe. Parla alifigliuoli diſrael:et di alloro. Chi de uoi offerira ſacrificio adio cioe di pecore et di buoi offerẽdo la oblatione:Eſelo ſacrificio ſara ſua oblatiõe et ſia maſchio delagregie ſenza macula:offeralo alla porta di queſto tabernacolo dela teſtimonianza ad pacificar idio uerſo lui. Egli porra lamano ſopra locapo di queſto ſacrificio:et ſera acceptabile adio et ſara utile ala ſua purgation. Et coſtui che offerira queſto ſacrificio et offerra iluitello adio:et lo ſangue dara ai figliuoli daaron ſacerdote et loro loferirano: et lo ſpargeranno intorno alaltare: che e dinanzi alla porta del tabernacolo. Et leuata lapelle della beſtia tuti limembri tagliati gliſtregna inſieme. Epiglierãno lelegne et ilfuocho accenderanno ſopra laltare: limembri tagliati:et accozzi inſieme ilcapo & ilpulmone: & tutte lecoſe che ſe accoſta alcuore et alficato:et lebudella:et piedi lauati collacqua. Loſacerdote ardera ſopra queſto luogo dallaltare in ſacrificio & ſara grande odore adio. Eſelo ſacrifitio ſara di peccore:ouero di capre faccia che ſia duno anno:et ſenza macula offeralo. Et ſacrificherallo allato delaltare che raguarda ad acquilone per ſacrificio adio. Lo ſangue de queſta beſtia li figliuoli daaron louerſaranno ſopra laltare per locircuito. Et diuiderano lemembra lo capo et lemembra:accio che iſtia preſſo aloficato ſi lo poranno ſopra lelegne doue ſe dee mettere lofuocho. Et lebudella & lipiedi laueranno collacqua:et offerto ogni coſa loſacerdote leardera in ſacrifitio ſopra laltare:et ſara adio ſoaue odore Et ſede ucielli ſara la oblation del ſacrifitio alſignore:cioe di tortore & de pippioni:lopriete lo offerra allaltare:& torto ilcapo al collo. Rompalo in una parte ſiche lo ſangue neſcha & pongalo ſopra locircuito de laltare:laueſcica della gola:et lepēne ſilegieti preſſo alaltare che reſponde uerſo ad oriente cola doue lacenere ſuole gietare. Le ale loro ſille rompano:& non leſeca ouero tagli con coltello. Et arderale ſopra laltare poſto ilfuoco ſotto lelegna. Sacrificio e:et oblation ſara adio di ſoaue odore

¶C. II.

LAnima che offerira oblatione per ſacrificio adio:et ſe laoblation ſera de fior di farina:metaſe ſopra diquella olio:& ponaſi de loncenſo: et poi laportera alli figliuoli daaron ſacerdote de iqual uno tolga una pugnata piena diquella farina & dolio & tutto loncenſo: et ponalo ſopra laltare in ricordamento:& ſarra adio ſacrificio & odore ſoauiſſimo. Et quello che rimarra del ſacrifitio ſarra di Aaron & difigliuoli ſuoi ſancto di ſancti dele oblatiō al ſignore. Et quando tu offerirai ſacrifitio cocto nel forno de fior de farina:et ſia lipani bagnati dolio ſenza leuame:et li croſtoli azimi liniti dolio. Et ſe latua oblatione ſarra cotta in padella:et ſerra de fior de farina bagnata de olio et ſenza leuame:partila a pezzuoli & gettaui ſuſo delolio. Eſe iltuo ſacrificio ſara facto in craticola equalmente lofior delafarina ſebagnera dolio:laquale offerendo adio:dallo ī mano del ſacerdote. Equandegli laura offerta piglierane una parte del ſacrificio et arderala ſopra laltare ꝑ odore ſuauiſſimo adio. Tutto quello che ſarra ſoperchio ſarra de Aaron & di figliuoli ſuoi:ſancto di ſancti dele oblation al ſignore:perche ſono ſeruidori dellaltare. Et ogne oblatione che ſi offerira adio ſara ſenza leuame ſiche neuno leuame:& neuno male ſe offerri adio per ſacrificio. Leprimitie ſolamente diloro offerete:& le oblatione ſopra laltare ſaranno poſte per odore ſoauiſſimo adio. Et cio che tu offerri per ſacrificio ſinemetti ſale:et non tore ſale che ſia tenuto de dare adio del tuo ſacrificio. Et ī ogni oblatione tua mitti el ſale. Et ſe tu offerirai laoblation dele primitie dele tue biade alſignore deleſpiche che ſono uerde bruſtolale al foco erompile in modo di farro:& in queſto modo offerriſſi letue primicie alſignore ponige ſopra diloro de lolio: et metili deloncenſo:pero che le oblation del ſignore delaqual lo ſacerdote ſacrifichera in memoria del dono unaparte del farro rotto:& de lolio:& tutto loncenſo.

¶C. III.

ET ſe laſua oblatione ſarra oblatione paciffica ouero che ſia oblatione de buoui:o maſchio:o femina:fa che offerra ſenza macula innanzi alſignore. Et porai lamano ſopra locapo dela beſtia laquale ſofferra innanzi al tabernacolo. Et lifigliuoli di Aaron iſpargeranno loſangue intorno laltare:et offerranno della oblatione per ſacrificio adio lagraſſeza che cuopre linteriora:& cio digraſſo che ue dentro dētorno: & le due rene con lograſſo che cuopre ilōbi et larete delloficato cō lirognioni:et arderanole ſopralaltare in ſacrificio:poſto alelegne:lofuoco per oblatione:& ſarra odore ſoauiſſimo adio. Vero e che ſe de pe core ſara lo ſuo ſacrificio:hoſtia paceficha:o maſchio:o femĩa che ſia offerto:ſara ſenza macula.Se ſara agnello la ſua oblatione dinanzi al ſignore: ponga lamano ſopra locapo della oblatione ſua che ſe offerta nel portico del tabernacolo.Et iſigliuoli de Aaron iſpargeranno loſangue dentorno adaltare: et offerranno diquella oblatiõe ꝑ ſacrifitio adio lograſſo et lacoda tuta colle reni:& lograſſo che copre eluẽtre:& tute lenteriora & amendue:i rognoni collo graſſo che ſta preſſo alla punta della ſchiena:& larete del ficato con gli altri rognoni ilprete laporra per cibo di fuocho & oblatione didio.Eſe capra ſarra laſua oblatione & offerira quella alſignore porra laſua mano ſopra laoblatione: & offerirala nello entrare del tabernacolo del teſtimonio: Et lifigliuoli di Aaron ſpargeranno loſangue dintorno ad altare et torranno diquello in cibo di fuoco didio. Lograſſo che cuopre iluentre et che cuopre tute linteriora:& iduoi renunculi cõlareticella laquale e ſopra loro che ſta preſſo dallato della puncta dellereni:et lograſſo del ficato con li renunculi:loſacerdote leardera ſopra laltare in nutrimento di fuoco:et di odore ſuauiſſimo.Tutto elgraſſo ſara del ſignore de raſon perpetua ne legeneration:et tuti lihabitacoli uoſtri.Et per niuno modo uoi mangierete ſangue negraſſo.

C. IIII.

PArlo idio ad Moyſe:et diſſigli.Parla aifigliuoli diſrael:et di alloro.Che lanima che per ignoranza peccara: et di tuti icommandamenti che idio comando che non ſifaceſſe alcuno aura diſubedito:ſe loſacerdote ilquale e uncto aura peccato:et per loſuo peccato peccara lopopulo:offerra ꝑ loſuo peccato louitello ſenza macula al ſignore:et porterallo dinanzi al tabernacolo dela teſtimoniãza in preſentia didio: et porra lamano ſopra capo delo uitello et offerirallo adio et torra del ſangue del uitello: et porterallo nel tabernacolo dela teſtimonianza. Et intincto lodito nel ſangue aſpargalo loſacerdote ſepte uolte in preſenza didio contro ad louelo del ſanctuario.Et põga del ſangue ſopra licorni delatare del thimiama che ſarra accepto adio:ilquale e nel tabernacolo dela teſtimonianza.Tuto laltro ſangue gettara apiede delaltare dello ſacrificio che iſta dinanzi al tabernacolo:et tuto lograſſo offerralo per lopeccato. Coſi quello che cuopre linteriora come tuto quello che identro duoi renunculi et lograſſo che li cuopre cioe quello che iſta appreſſo alla ponta della ſchiena:et lograſſo che edalficato:et quello delle reni:et tora come ſetoleua del uitello del ſacrifitio de ipacifici.Et ardera ſopra laltare del ſacrifitio per ſacrifitio adio.Lapelle et tutta lacarne con locapo:et lipiedi et leinteriora colefece et tuto ilcorpo porteranno di fuori delohabitato in luogo necto doue lacenere ſeſuole porre.Eporannola ſopra lacataſta delle legne.Et in queſto luogo doue ſegietta lecenere larderanno.Et ſe tutta lagẽte difigliuoli diſrael per ignorantia & contra ilcommandamento didio fallaſſe:et puoi recognoſcera iſoi peccati offerira louitello ꝑ lopeccato.Et porallo ad luſcio del tabernacolo:et gliantichi del populo porrãno lamano ſopra queſto uitello nello capo in preſenza didio.Offerto louitello nel conſpecto didio loſacerdote elquale e uncto introdura dello ſuo ſangue in lotabernacolo dela teſtimonianza:et tinctolo digito ſpargera ſette uolte contro al uelo. Eporra diquello ſangue alicorni dellaltare che e nel tabernacolo dela teſtimonianza nel conſpecto didio. Et tutto laltro ſãgue uerſi apiedi delaltare degliholocauſti ilqual e alluſcio del tabernacolo delateſtĩonianza.Et tutta lagraſſia porra ſopra laltare:et faranno ſacrificio adio Et coſi faranno diqueſto uitello come del primo.Et pregando per loro il ſacerdote idio lo exaudira.Et queſto uitello porteranno di fuori dalo habitato.Et arderannolo come lo primo uitello:percio che per lopeccato della moltitudine.Se loprincipe peccara una uolta o piu per ignoranza contro ad quello che dice laleggie didio:et egli cognoſcera il ſuo peccato.Offerita ſacrifitio adio lobecco delle capre ſãza macula:& ponga lamano ſua ſopra loſuo capo. Equando lui loauera offerto in quello luogo doue ſuole offerire loſacrifitio adio percio che e per peccato:loprete intignera lodito nel ſangue ſuo per lopeccato:et tocchera licorni delaltare:& tutto laltro uerſara alpiede dellaltare. Et lograſſo ſuo ardera ſopra come facea della oblatione chera ſanza peccato. Et priega per lui & per lo ſuo peccato:& idio gliel perdonera. Ma ſelanima peccara per ignorantia dello populo della terra facendo alcuna coſa de quelle che nela legie ſono prohibite: & egli conoſcba loſuo peccato:offerira lacapra ſanza macula:et porra leſue mano ſopra locappo della capra: laqual e per lopeccato:& offerreralla nelluogo del ſacrifitio. Et il prete torra ilſuo ſangue collo dito:& porranne ſopra licorni dellaltare:& tuto laltro uerſarae apie dellaltare. Et tuto lograſſo trara fuori come ſe ſuole trare neli ſacrificii che farſe ſuole ſanza auere peccato:& ſilo porta ſopra laltare et arderallo:et ſarra adio odore ſuauiſſimo. Et pregara ꝑ lui et ſarali perdonato: Et ſi dele peccore offerira adio ſacrifitio ꝑ loſuo peccato:faccia che ſia peccora ſanza macuala et poralli lamano ſua in capo. Et offerirannola in quello luogo doue ſe ſuogleno uccidere le oblationi diſacrifitii adio. Loprete torra del ſangue col dito ſuo:et porranne ſopra licorni dellaltare del ſacrifitio. laltro uerſarai al piedi de laltare:et tutto lograſſo trara fuori:come trar ſe ſuole lograſſo delmōtone neliſacrifitii che far ſe ſuole ſāza auer peccato:arderallo ſopra laltare per incenſo adio. Pregera per lui et per li ſuoi peccati & idio gli perdonera & exaudirallo.

C. V.

SE pecchera lanima & udira lauoce decollui chegiurera: et ſara teſtimonio che lauedde:ochelae udita: ſe nolo manifeſta ſara ſimile adcollui che giura. Echi tocchera alcuna coſa inmonda:ouero coſa che ſia ſtata morta da beſtia:ouer che ſia morta per ſe:ouer cadauno ſerpente:& ſaraſi domentichata de la ſua inmondicia aura peccato:e rotto locommandamento. Et ſetocchera alcuna coſa di bruttezza de huomo: ſecondo tutte le immonditie con lequale ſe ſuole deturpar:& domenticata poſcia laura cognoſciuto:ſara ſotto al peccato. Lanima che giurara:et proferira colla ſua boccha:ſiche oche labbia fatto male:ouer bene et non lofarra:& quello iſteſo con giuramento o con parolle affirmera: et domenticata poſcia intendera lo ſuo peccato:faci penitentia per lo ſuo peccato:& offerra lagnella ouero capretta:lo prete pregera per lui & per loſuo peccato. Se non puote offerire peccora:offerri due tortori:o due pupioni adio:luno perlo peccato:& lal al ſacrifitio:& daragli al prete. Et egli loprimo offerendo per lo peccato:torcieragli locapo et congiognerallo alcollo:& non rompendolo tutto dello ſangue ſuo ſpagera allo pariete delaltare. Tuto laltro che ſoperchia gittalo alfondamento del altare:percio che e per peccato. Et laltro fara ardere ſopra laltare del ſacrificio ſecondo laconſuetudine:Et loprete pregera per lui et per lo ſuo peccato:et idio glie perdonera. Et ſe queſto cioe due tortore ouer duo pupioni non puote offerire:offerra per lo ſuo peccato ladecima parte de una miſura di fior di farina:non ui mettendo olio:& ne puncto dincenſo:percio che per lopeccato ſifa:& daralo al prete. Et egli di tutto ne pigliera pieno lo pugno:& porallo ſopra laltare in memoria di collui che a offerto pregando per lui & mondando. Laltra parte ſara ſua per lalemoſina. Parloe idio ad Moyſe & diſſe. Lanima che priuaricara leceremōie per errore:ſe lei pechera in quelle coſe che ſono ſanctificate al ſignore per lo ſuo peccato offerra lagnello immaculato dela greggia:elquale ſe puote comparare per dui ſicli ſecondo el peſo del ſanctuario ſiche lodamno che ſtato fatto ſia reſtituito: et la quinta parte ſopra dare al prete. Et egli pregera per lui offerrendo lagnello:et ſaragli perdonato. Et lanima che per ignoranza peccara una uolta: & farra contro ad quello che idio comanda nella legge:& conoſcera lo ſuo peccato offera al prete lagnello dela greggie ſanza macula:et ſia ſecondo che ſtato extimato lo peccato.

Egli pregera per lui pero chegli nõ ſapea che faceſſe:& ſarali perdonato pero che per errore a peccato contro al ſignore.

¶C. VI.

PArlo idio ad Moyſe & diſſigli. Lanima cioe lhuomo che peccara contro adio & diſprezato el ſignore negara el depoſito chegli ſia dato dal ſuo proſſimo p fede che aueſſe ad lui: ouer per forza abi tolto alcuna coſa: ouer abi fatto ingiuria:ouer abi trouato lacoſa perduta:et negando cõ giuramento la naſcondera:ouer in alcuno altro modo in che glihuomini ſoglino peccare. Coniũcto in queſto peccato ogni coſa che aueſſe defraudato interamente lo rendera:& loquinto piu a colui che era damnificato:et per lopeccato ſuo offerra lo agnello ſanza macula & darallo al ſacerdote:& egli ſententiara che uaglia tãto quanto ſe conuiene per quello peccato:& poi pregera per lui idio:& diogli perdonera ogni uolta che gli fara queſto. Parlo idio ad Moyſe & diſſe. Comãda ad Aarõ et ai figliuoli ſuoi. Queſta ſia laleggie del ſacrificio. Chella oblatione ſe conſumera tutta nocte nellaltare inſino ala mattina. Lo fuocho ſarra dequello medeſimo altare. Loſacerdote ſiueſta duna tonicha:& di ſopra uno ueſtimento dilino:lõgo ad modo feminile:& torra lacenere che lo fuocho conſumera deloſſe:& ponẽdole preſſo ad laltare ſpoglieraſſi leprime ueſtimenta:& ueſtitoſi delaltre porteralle fuori delo habitato in luogho nettiſſimo:& faralle conſumare al fuocho inſino al una fauilla. Ilfuocho nelaltare ardera ſempre:ilquale ſe mantenera:gittandoui il prete ogni mattina lelegne per tutto lodie:et diſopra ſiporra laoblatione:& ſara adio ſacrificio ſanza peccato. Et queſto fuocho ſara ſempiternale che non uengha meno nelaltare. Equeſta ſie laleggie del ſacrifitio & de libamẽti. Ifigliuoli daaron dinanzi adio:et dinanzi alaltare:et lo prete torra uno pugno dicruſcha miſcollata con olio et tutto loncenſo che poſto ſopra lacruſca. Et queſto ardera adlaltare in memoria:et ſara ſoaue odore adio. Tuto quello che della cruſca romane Aaron cõ lifigliuoli ſuoi:lamangerãno nello luogho ſanctificato del tabernacolo:enon ſera leuata deleuame:percio non ſera leuata:per che parte ſe ne da adio per ſacrificio Et ſara ſancta ſanctorum ſicome foſſe per peccato o per delicto. Imaſchii dela ſtirpe daaron ſolamente mangieranno quello: Queſto ſempre e legiptimo nele noſtre generation del ſacrificio didio. Ogni huomo che letocchera ſara ſanctificato. Et parlo idio ad Moyſe et diſſigli. Queſta e laoblatione de Aaron et de iſuoi figliuoli che anno ad offerire lodi della ſua unction. Offeranno ladecima parte de tre mozi de farina nello ſempiternale ſacrificio: mezzo lamattina:et mezzo laſera. et frigiralla nella padella con olio:et offerralla calda in odore ſoauiſſimo adio loprete che di ragione ſuccedera alpadre:tuta laoblatione ſiconſumera nellaltare. Tuto elſacrificio di ſacerdoti ſiconſumera per fuocho et non mangiera alcuno di quello. Parlo idio ad Moyſe et diſſiglie. Parla ad Aaron et alli figliuoli ſuoi et di alloro. Queſta ſie laleggie del ſacrificio chi ſe offerra per lopeccato nelluogo nelquale ſifa loſacrifitio. Et quello che in preſenza didio ſi offerra e ſancto di ſancti. Lo prete chella offerra lamangi nelluogho ſancto in locamino del tabernacolo. Echiumq; tocchera lacarne ſua ſara ſanctificato. Et ſe laueſte ſara bagnata dello ſangue laueraſſi nelluogho ſancto. Louaſo in che ſe chuoce ſigli ſara di terra ſi rompa. Et ſi foſſe de metallo fricaſſi:et lauiſi collacqua. Tuti imaſchii della gente diſacerdoti mangieranno diquella carne:percio che glie ſancto di ſancti: Lo ſacrifitio che ſe uccide per lo peccato del quale ilſangue ſiporta al tabernacolo dela teſtimoniãza ad purgar nelo ſanctoario non ſi mangiera:ma arderaſſi al fuocho. Si che queſta e laleggie per oblatione per lopeccato:et e ſancta di ſancti. Et anche doue ſofferra loſaerificio ſi uccidera labeſtia per lopeccato. Loſangue ſigitti in torno alaltare. Et offerranno di lei lacoda. Et lograſſo che dintorno alenteriora:duo renunculi:et lograſſo che appreſſo ilombi et il reticiello del ficato con irenunculi et arderale lo ſacerdote ſopra laltare. Incenſo e alſignor per lopeccato. Tuti imaſchii della gente ſacerdotale mangieranno diqueſta carne in luogho ſancto: percio che ſancto ſanctorum. Et come per lopeccato ſofferra laoblatione: coſi per lomãchamento. Per queſte due oblactioni ſara una leggie & al ſacerdote che lofferra ſapertiene. Loſacerdote che offerera ſacrificio alaltare aura lapelle delſacrificio: & tuto ilſacrificio de fior de farina che cuochano nel furno: & cio che nella graticola o nella padella ſicuoche: ſara de quello ſacerdote daloquale ſe offerira: o ũcta dolio: o arida che ſia & diuidaſi frali figliuoli daaron per equale menſura come toccha ꝑ parte.

¶C. VII.

ET queſta e laleggie della oblatione che ſifa ſenza peccato laquale ſe offerra adio. Eſe loſacrificio che ſifa ꝑ uolere grã: offeranno pane ſanza leuame intincto dolio: & licroſtoli azimi intincti dolio: & lacruſca cotta: & lipani picoli con olio meſcollato inſieme. Elipani leuati che ſofferra per gratia ſenza hauere peccato. Edi queſti ſine daranno uno adio per laprimitia: & ſarra del priete che caua loſangue delle beſtie che ſofferranno. Ela carne che ſe uccida mangierai quello die: ſiche non remanga nulla. Se per uoto o per ſua uolonta alcuno offerira beſtia per ſacrificio tutta ſe mangiera in quello die: ma ſene rimaneſſe alcuna coſa nel di ſcondo: licito ſara amangiarlo. Ma tuto quello che rimara nel terzo di tuto ſarda nel fuocho. Et ſe alcuno della carne che rimane nel terzo di ne mangiaſſe: non uarrebbe nulla loſacrifitio: ne ſarebbe prode adcollui che il decto ſacrificio offerreſſe Ancho chi queſto faceſſe: ſarebbe rõpitore della leggie et peccarebbe. Lacarne che toccbera alcuna coſa inmonda non ſimangi: ma ardaſi nel fuocho. Et quello che ſera mondo: de quella carne mangieranno. Lhuomo polluto che mangiera dele carne del ſacrificio che ſefa ſãza peccato adio: perira de ſuoi populi. et collui che toccbera inmundicia: ouer de animale: ouer de tute quelle coſe che puote eſſer pollute: & mangiera de tal carne: perira de ſuoi populi. Et parlo idio ad Moyſe et diſſigli. Di al populo diſrael dello graſſo del bue: & della pecora: & della capra non mangierete: lograſſo della beſtia che eſtata morta: o de animale che foſſe preſo dabeſtia: aurete in diuerſi uſi. Et ſe alcuno mangiera della graſſeza che ſedee adio offerire perira del podulo ſuo: ſangue de neuno animale mangierete ne duccello. Et ogne anima che mangiera ſangue perira del populo ſuo. Parlo idio ad Moyſe dicendogli. Parla alifigliuoli diſrael et dirai loro collui. Che offerira laoblatiõ non per peccato al ſignor offerra inſieme lo ſacrifitio: cioe lopane: elealtre coſe che con lo animale ſeſuole offerire. Et terra in mano lagraſſezza dellanimale: et lopecto ſuo: Et quando amendui laura adio ſacrificate: daralle al ſacerdote: et ilprete lagraſſeza ardera ſopra laltare. Et lopecto ſarra daaron et lifigliuoli ſuoi. Laſpalal ritta deli ſacrificii pacifichi tagliera et darra al prete per primitia. Et colui che dara loſangue & lagraſſa aifigliuoli daaron rimanga ad lui laſpala ritta per ſua parte Lopecto dinanzi ala ſpala dela ſeparation tolſi dali figliuoli diſrael delle oblationi loro paccifiche. & diedeli aifigliuoli de Aaron. Equeſta ſi e laleggie perpetuale in ogni populo diſrael, Equeſta ſi e la unctione de Aaron & di ſuoi figliuoli nelle ſolemnitade del ſignore: il die che Moyſe glipreſentoe che loro pigliaſſero loficio ſacerdotale: & che idio comando che foſſe dato loro da figliuoli diſrael queſto officio perpetualmente, Et queſta ſie laleggie del holocauſto et de il ſacrificio che ſifa per lopeccato: & per lomanchamento: & per laconſecratione: & per auere gratia laquale ordino idio ad Moyſe in ſulmonte Sinay quando idio camando aifigliuoli diſrael che offeriſſero adio laloro oblatione nel diſerto di Sinay.

¶C. VIII.

PArlo idio ad Moyſe & diſſigli. Togli Aaron & iſuoi figliuoli: & leueſtimenta ſue: & lontione de lolio: & uno uitello per lopeccato: & duo mõ.

toni:& uno caneſtro pieno de azime:& raunerai tutto ilpopulo aluſcio del tabernaculo. Et fece Moyſe ſecondo che idio gli commando. Et raunata tutta lagente innanzi alla porta diſſe. Queſte ſono leparolle che idio uuole chio dicha. Et incõtenente adpreſento Aarõ & liſuoi figliuoli. Et lauuogli & poi gliueſti dela ueſta di lino:& cinſelo duno cingulo ali lumbi: & ueſtillo della ueſta iacintina:& diſopra puoſegli elſorpahumerale:& cinſelo conuno cingulo:acconciolla alrationale nelquale era giuſtitia et uerita:& puoſegli lamitra in capo:& ſopra eſſa dalla frõte una piaſtra doro conſecrata della ſanctificatione: come idio hauea comandato Et tolſe laonction delolio delquale onſe lotabernacolo con tutte leſue maſſaritie Et conciosia che ſanctificando aſpergeſſe laltare ſepte uolte onſe quello con tutti iſuoi uaſi:& eluaſo grande col ſuo baſamento ſanctifico cõ lolio: loqual olio uerſo ſopra locapo daaron:& onſelo & conſecrollo. Et ifigliuoli hauendogli apreſentato ueſtigli diueſte de lino: & cinſegli de cingoli:& puoſegli lemitre ſecondo che idio hauea comandato. Et offerſe uno uitello per lopeccato. Et hauendo Aaron et ifigliuoli ſuoi poſto lemano ſopra locapo dello uitello: offerſelo traendoue lo ſangue. Et tinto lodito tinſi ad canti dellaltare intorno intorno. Loqual mondato et ſanctificato preſero laltro ſangue:& uerſallo apiedi delaltare lagraſſa chera ſopra lẽteriora:& larete delloficato: et duo lombi cogli graſſi ſuoi:arſegli ſopra laltare louitello con lapelle:& con lacarne:econ lefece:fece conſumare fuori delo habitato ſecondo che idio hauea comandato:offerſe coneſſo uno montone in ſacriſicio. Et quando Aaron & lifigliuoli ſuoi gliebeno poſto lemani ſopra locapo: offerſelo:et traſegli loſangue dadoſſo:& uerſarollo dintorno ſopra adlaltare. Et queſto montone tagliendo in pezi locapo & limembri:& lograſſo meſe nel fuecho:lauate prima lenteriora:& tutti ipiedi:tuto inſieme queſto montone arſe ſopra laltare:ꝑcio chera ſoauiſſimo odore adio inſacrifitio ſecondo chegli hauea comãdato. Et offerſe uno altro montone per laconſecratione di ſacerdoti. Et Aaron & lifigliuoli gli puoſero lemane ſue ſopra locapo:loquale offerendo Moyſe in ſacrifitio:piglio del ſangue & tinſi lapunta delorechia ritta ad Aaron et lodito groſſo dellamano et dello piede ritto. Et offerſe poi lifigliuoli daarõ. Et quando dello ſangue del montone offerto haueſſe tocchato lorecchie diritte adogniuno:et lodito groſſo dellamano et dello piede ritto laltro uerſoe ſopra laltare in ogni parte. Lograſſo con lacoda & ogni graſſeza che cuopre lenteriora & lorete del ficato:et duo lumbi colla ſua graſſa:& laſpalla ritta ſeparo. Et togliendo dello caneſtro gliazimi cheranno preſẽti adio:pane ſanza leuame:& lacruſca unta cõ olio:& licroſtoli:puoſe ſopra lagraſſa & lobracchio ritto:et diedi ogni coſa ad Aaron & lifigliuoli ſuoi. Iquali poi che lebeno lauate dinanzi al ſignore:unaltra uolta tolſela deleloro mani: et fece ſacrificio ſopra laltare de ſacrifitio:percio chera oblactione de conſecration in odore ſoauiſſimo del ſacrifitio didio. Et tolſe ilpecto leuandole del montone dela conſecration in preſenza didio per laparte ſua ſecondo che idio hauea comandato. Et tollente longuento et lo ſangue chera ſopra laltare ſparſelo ſopra Aaron et ſopra le ueueſtimente: et ſopra ifigliuoli et leloro ueſtimenta. Ecome gliebbe ſanctificati nelloro ueſtimenti:commando alloro et diſſe. Cociete lacarne nanzi alle porte del tabernacolo:et iui lamangiate. Et lopane della conſecratione mãgiate:iquali ſono poſti nello caneſtro:ſecondo che idio hauea commandato ad me dicendo. Aaron et lifigliuoli ſuoi mangieranno. Ogni coſa che rimarra della carne: o del pane ſe metta al fuocho. Deluſcio del tabernacolo non uſcirete inſino ad. vii. di inſino ad tanto che ſara compiuto lotempo della uoſtra conſecratione: In ſette di ſifinira laconſecratione ſecondo che abiemo facto hora accio che ſacrifitio ſicompia.

Lo di et la notte ſarete nel tabernacolo guardando lecuſtodie del ſignore accio che non moiate ſecondo che mi fo comandato. Fecero Aaron et lifigliuoli ogne coſa che Moyſe gli diſſe d alla parte didio.

¶C. VIIII.

VEnendo loctauo die chiamo Moyſe Aaron & lifigliuoli i ſuoi con tutti liprincipi diſrael. Et diſſe ad Aaron: Togli dellarmento uno uitello per lopeccato:& uno montone per loſacrificio & amedue ſieno ſenza macula:& offerirali in preſenza didio. Et parlerai aifigliuoli diſrael:& di loro. Tolleti uno beccho per lopeccato:et uno uitello & uno agnello duno anno ſanza macula in ſacrificio uno bue & uno montone offerirete in preſenza didio:& non ſia per peccato & in ogni ſacrificio offerrete cruſca intenta con olio. Oggi idio uaparera Et tolſero ogni coſa che diſſe Moyſe:& puoſero alla porta del tabernacolo. Et eſſē doui tuto il populo diſſe Moyſe. Queſte ſono leparolle che idio ae comandate. Fatele & uederete laſua gloria. Et ad Aarō diſſe. Va ad laltare:et offeriſi per lotuo peccato. Et offeriſe loſacrificio & priega per te & per lopopulo tuo. Et quando lo ſacrificio ſarra compiuto:prega per lopopulo ſecondo che idio comando. Et incōtenente Aaron andoe alaltare:& offerſe lo uitello per loſuo peccato:lo cui ſangue gliportarono liſuoi figliuoli. Et ītinto lodito dētro onſe licanti dellaltare:& quello che rimaſe uerſoe ad piede dellaltare. Lograſſo:& ilombi:& larete del ficato:li quali ſe offerranno per li peccati: arſe ſopra laltare ſecondo che idio comando ad Moyſe. Lacarne & lapelle arſe fuori delo habitato:& offerſe lo animal ī ſacrificio Et lifigliuoli gli portarono loſangue:& egli louerſoe dintorno allaltare. Et queſta medeſima oblactione tagliato locapo & tutti imembri portarono: et arſelli ſopra laltare lauato prima lenteriora & lipiedi. Et per lopeccato del populo offerſe:& ucciſe lobeccho:& mondato laltare fece loſacrificio:azogniendo inſieme cio che rimaſe delle coſe di che ſifece ſacrificio arſele ſopra laltare non facendo feſta:Et offerſe uno bue:& uno montone in ſacrificio per gratia del populo. Et lifigliuoli ſuoi gli portarono il ſangue ilquale uerſoe intorno laltare. Lograſſo del bue et lacoda del montone:& ilombi colla graſſa ſua & larete del ficato puoſe ſopra lopecto. Et come egli ebbi arſo ligraſſi nelaltare:lipecti loro:& leſpale dextre ſepperolle Aarō et leuolle ſecondo che Moyſe hauea comandato. Et iſtendendo lamano al populo ſillo benediſſi. Siche compiuti liſacrificii che ſifacea per lopeccato: ouero ſenza peccato diſceſero. Et andati Moyſe et Aaron nel tabernacolo dela teſtimonianza et indi uſciti benediſſero lo populo:& lagloria didio apparue ad tuto ilpopulo. Et ecco lofuocho diſceſſo didio arſe tuto lo ſacrificio:& lagraſſa chera ſopra laltare. Et lagente uedendo queſto ladorano idio tuti timendo con grande reuerentia.

¶C. X.

SEperati Nadab & Abiu figliuoli di Aaron & leuatoſi ritti puoſero lofuoco & loncenſo diſopra nelloro turribuli offerendo il fuocho foriſtieri in preſenza didio:ilquale non era loro comandato. Et uenne lofuocho dadio et arſeli et morirono nella preſenza didio. Et Moyſe diſſe ad Aarō Queſto e quello che idio ae plato. Io me ſāctificbero in quelli che ſaproximerāno ad me et nel conſpecto del populo ancora migliorero. Et udendo queſto Aaron iſtette chieto. Et Moyſes chiamo Miſahele et Helſaphā figliuoli di Oziel auolo di Aaron. Et diſſe loro. Andat et tollete iuoſtri fratelli dinanzi al ſanctuario:et portatigli fuori dilozamenti. Et incontenente andarono et tolſegli ſicome iſtauano ueſtiti de lino:et portarongli fuori ſecōdo che aloro fu comandato. Et Moyſe parlo ad Aaron:et a Eleazar:et a Ithamar:et a ſuoi figliuoli et diſſe. Li capi uoſtri nō uogliati ſcoprire et le ueſtimēta uoſtre nō ſquarciate che forſi morereſte:et forſe ne potrebbe naſcere ſopra tuta laturba indignatione. Et uoſtri fratelli et ifigliuoli diſrael piangano loncendio che idio ſuſcito. Voi non uſcirite fuori del tabernacolo:pero che potreſte perire. Lolio dellonctione ſancta e ſopra uoi. Et fecero ſecōdo locōmādamēto di Moyſe. Et idio diſſe ad Aarō. Vino e ogni coſa che poteſſe īebriare: nō berai tu ne tuoi fioli quando ītrerete nel tabernacolo della teſtioniāza accio che non moriate: pero che leggie e poſta alla tua generatione in ſempiterno Et queſto fue perche abbiate ſcientia di cognoſcere loſauio dallo ſtolto: et ilbuono dallorio & laoblatione inmaculata dalla maculata. Et inſignate aifigliuoli diſrael ogni leggie mia chio ho data loro per Moyſe. Et parlo Moyſe ad Aaron et ad Eleazar & Althamar ſuoi figliuoli cheglieranno rimaſi. Tollete loſacrificio che rimaſto dela oblatiō del ſignore: & mangiatelo ſenza leuame appo allaltare percio che e ſancto di ſanti: cioe di coſa ſancta. Et māgiatila in luoco ſancto: nel quallo. te dato dadio ad te et ad tuoi figliuoli dela oblation del ſignore nel modo che ad mi fu comandato. Lopecto che offerto laſpalla che ſepperata lamangierete in luoco mundiſſimo tu & lituoi figliuoli & letue figliuole teco. Ati & ali tuoi figliuoli e ripoſta della oblatione ſalutare che fatta per lopopulo diſrael pero che laſpala: et lopecto: & lagraſſa che ſiardino inſu laltare: eleuaranno dināzi alſignore & ſapertenera ad te & ad tuoi figliuoli: et in queſto ſara leggie perpetua ſecōdo che idio ae comandato. Infra diqueſto lobeccho che fue offerto per lo peccato lo domando Moyſe & trouollo arſo. Et adiroſſi contra Aliezar & Ithamar figliuoli daaron iquali era rimaſti. Et diſſe loro. Perche non māgiaſti uoi laoblatione chera fatta ꝑ lopeccato come io ue diſſi nelluogo ſancto laquale e ſancta di ſancti. Ella ſiue data perche uoi portiate lainiquita del populo: et che pregiate per loro nel cōſpecto didio: ſpecialmente che del ſangue della beſtia non ſia portato nella terra ſancta: & dobbiate mangiare nel ſanctuario come mi fue comandato. Aaron riſpuoſe. Oggi cie fu offerta una beſtia per lopeccato nel ſacrificio dinanzi adio: et ad mi ſie aduenuto quello che tu ae ueduto: come aurei potuto mangiarla ad fare feſta colla mente adirata. Vedendo queſto Moyſe fu placato

C XI.

PArlo idio ad Moyſe & ad Aaron: & diſſe loro. Dite aifigliuoli diſrael che guardino ogni coſa chio oe ſcripto: accio chio ſia loro idio. Queſti ſono glianimali che uoi mangierete de tutti glianimali della terra. Ogni uno chaura diuiſa lungia & rumina nelle peccore mangiarite. Quelli che ruminano & non anno feſſe longhie ſicome ſono icamelli: et tutti glialtri non mangierete: percio che infra le inmonde ſarra nominati lopillicello che rumina et non ha feſſa lungia ſie inmondo. Lalepore rumina: et non ae feſſa longia: loporco non rumina & ae feſſa longia: delle loro carne nonne māgierete: nequelle che per loro morriſſeno percio che inmonde ſono ad uoi. Di peſci che ſtanno nellacqua: queſti ſono quigli de che uoi mangierete. Tutti quelli che anno lepenule ouer ſpine in modo de barbe ſopra la ſchiena & ſquame: o in mare: o in fiume: o nelli iſtagni māgierete. Tuti quelli che iſchiame epenule ſopra laſchiena non hanno dineuno māgiate: ma auereteli in abominatione: & ſara coſa prohibita auoi. Leloro carne non mangiarete: et quelli ſono morti: perche ſchiuarete. Tuti lipeſci che non hanno le penule & ſquame ſono inmondi. Delli occelli. Queſti ſono quelli che uoi non māgiarete: acquila: griphone: falcone: nebio: & uulture ſecōdo laſua generatione: Coruo: & dituti quelli channo loro ſimilitudine: loſtruzo: & lanotula: illaro: et ilſpariuero ſecondo laſua generation. ilbubone. & el ſmergo: laciconia: et el cigno: et lo onoctotalo loqual e uno uccielo ſimile al cigno et el pelicano: el falcone: et il caradrio: loqual e uno ucciello tuto bianco ſecondo laſua generatione: upupa: et louespertilione. Tuti liuccielli che uanno ſopra quatro piedi ſara auoi abbominabile: et non mangierete. Ma de tuti quelli che uanno ſopra laterra et anno quatro piedi et lidui de dietro anno magiori per liquali ſalta ſopra laterra mangiarete: come lobruco nela ſua generatione: et logrilo. loophimacho loqual e uno animal che cō batte contro alo ſerpente et lelocuſte tute ſecondo la ſua generation. Et tuti gliucelli che hanno tanto quatro piedi ſara auoi prohibita. Et cadauno che tocchera iloro corpi morti ſara cõtaminato:& ſara inmondo inſino al ueſpero. Et ſel ſara neceſſario di portare alcuno diqueſti animali morti lauara le ſua ueſtimenta: et ſara inmondo inſino alcoricare del ſole: Et dogni animali che non rumina et che non ae feſſa longia chi ne tocchera ſara contaminato. Tutti quelli che uanno colle mane cioe chee hãno lipiedi dinanzi come mane: come e la ſimia: e lorſo ſaranno inmondi. Et chi tocchaſſe lamorticina loro ſara inmondo inſino al ueſpro. Et chi portera queſti tal corpi morti lauara leueſtimente ſue & ſara inmondo inſino al ueſpero: percio che tute queſte coſe ui ſarranno inmonde. Ancio queſte ſara reputate inmonde: cioe ladõnola: lococodrilo: et lotopo: & tutti quelli che ſi ſomigliano alloro cioe lalucertola. lo migalo: camaleon: ſtelio: & latalpa: Tutte queſte ſono di generation di lacerte & tuta ſua generatione tute ſono inmonde: & chi tocchera laloro carne morta ſara inmondo inſino al ueſpro. Et ſe neuna coſa de queſte coſe morte ſopra diqueſte coſe cadeſſe ſara ĩmondo: coſi uaſo di legnio come pelle & ueſtimenti & cilicii: & inogni coſa che ſe adoperi lauara queſte coſe nelacqua: & ſara in peccato inſino al ueſpro: & poſcia ſimondi & netti. Et ſe in neuno uaſo di terra cadeſſe alcuna diqueſte coſe morte ſara in mõdo: & pero loromperete. Et ogni cibo che uoi mangierete ſiſara lauato con acqua ſarra inmõdo. Et ogni licore che ſi beueſſe de tutti liuaſi ſerebbeno inmondo. Et ſe neuna coſa di queſta carne morta caddera in neuno lato ſara inmondo: o che furono in altro uaſo: et rompaſſi: tutti quelli che ſono inmondi: o ſi in fonte o ſi in citerna: o in alcuna cõgregation dacqua cadeſſe ſara inmonda: & ſe in neuno luogo cadeſſe ſopra laſemente non ſicorrompera. ſe tanto e che ſia collacqua laſemente lauata: e ſe dopo lacqua nicadeſſe queſta carne morta ſi ſicorrumpera. Et ſe lanimale che ue licito di mangiare moriſſe: chi tochera quella carne ſara inmondo inſino al ueſpro. Et ſe neuno ne mangiaſſe o portaſſe lauerae le ſue ueſtimenta & ſara inmondo inſino al ueſpro. Ogni coſa ſifregi ſuſo per laterra ſarai auoi abbhominabile: et non lotorete in cibo. Ogni coſa laqual ua ſopra elpecto ſuo con quatro piedi: ouer che ſetiri ſopra laterra et pogniamo chabbia molti piedi non mangiarete percio che coſa abhomineuole non uogliate contaminare lanime uoſtre: et non tochate neuna coſa accio che non ſiati inmondi. io ſono louoſtro idio ſiati ſancti come ſono ſancto io Non uogliate contaminare lanime uoſtre per neuna coſa che uada ſopra laterra Io ſono quello idio che ui meno della terra degypto: accio chio foſſe ad uoi idio. Voi ſareti ſancti: pero che io ſon ſancto. Equeſta e laleggie diglianimali: et digli uccelli: & dognialtro animale che ſi muoue in acqua: & ſopra laterra: accio che uoi cognoſciate ladifferenza da mondi et da gli immondi. Et ſappiatte quello che debiate mangiare: o non mangiare io ſignore uoſtro idio.

¶C. XII.

PArlo idio ad Moyſe & ad Aaron et diſſe. Parla aifigliuoli diſrael: et di loro ladona che ae receuuto loſeme et fara figliolo maſchio ſara inmonda vii. di dal di del ſuo partorimento: et lottauo die ſi circonciderai lo fanciullo. Ella iſtara. xxx. di nel ſangue della ſua purificatione: & neuna coſa ſacrata tocchera: ne non intrara nello ſanctuario inſino ad tanto che ſicompiera il tempo della ſua purificatione. Eſella praturiſcie femina ſtarae per due ſeptimane ſecondo il modo dello ſuo fluxo dello menſtruo. Et ſex antaſei di ſtare debba nello ſangue della ſua purgatione. Equando ſono compiuti li di della ſua purgatione per lo figliuolo o per lafigliuola offerra lagnello allo ſacrificio che ſia duno anno: o pipione o uero tortora per lopeccato alluſcio deltabernacolo. et darallo al priete chello offerri adio. et pregera per lei. Et coſſi ſe mondera dello parto ſuo

Equeſta ſie la leggie di colloro che parturirono o maſchio o femina:et ſe non poteſſe lagnello tolga dui pippioni & due tortore:& luno offerri luno alſacrificio & laltro per lopeccato:& priegi loprete perlei et coſſi ſimondera.

C. XIII.

PArlo idio ad Moyſe & ad Aaron & diſſe loro. Lhuomo ad cui naſcera nella carne & nella coteca diuerſi colori:ouer apoſtema: ouer qualche coſa lucente cioe diſpecie dilepra ſara menato ad Aaron: ouer ad uno diſuoi figliuoli. Et igli quando uedra lalepra nella pelle:o pelli mutati in biãco che ſiano lapelle & lacarne in quella parte piu bumile ſpecie di lepra e:& alarbitrio ſuo lofaccia ſeparare. Ma ſe nella pelle foſſe alcuno lucente colore & dicio nõ foſſe piu bumile lacarne in quella parte che nelaltra:& ipili nel colore conſueto: loſacerdote lo ricludera per.vii.di:et poi conſiderara ſe e peggiorato. Et ſe lalepra non creſcie & non paſcera nela coteca iprimi termeni rinchiudetelo altri ſette di et loſeptimo di loguardera:et ſe non peggiora & ſtara pure ad quello modo:et ſe lalepra ſara piu obſcura & nõ creſcera nelacoteca. Il ſacerdote lo liberara pero che e rognia:& quello buomo lauera le ueſtimenta ſue & ſarra mondo. Et poſcia che lo ſacerdote laura liberato:& lalepra creſcie ſara menato alo ſacerdote: et ſarra meſſo fralli leproſi. Et ſe manifeſto ſara lhuomo eſſer leproſo:ſaria menato al ſacerdote et uedra lui. Et ſe nella pelle uedra inbiancato:et lopello mutato: et quella carne apparera uiua ſara iudicata antichiſſima lepra:& ſarra innata nela pelle. Et loſacerdote lo condemnara:percio che lepra e:& non lorecludera pero che chiaramente ſeuede che le inmonditia. Ma ſe lhumo bauesse quello colore in tutta laperſona che nella faccia dal capo ĩſino ai piedi tuto quello che ſe uede conſiderera lo ſacerdote:et non ſara reputata lepra percio quello colore e naturale coſa:& impercio ſarra liberato. Quando appariſce in lui lacarne uiua loſacerdote lo giudichera fra li inmondi:& fra li inmondi ſara reputato. Vero e che ſe aueſſe lacarne uiua & foſſe dilepra maculata ſara meſſo fralli leleproſi. Eſe tornaſſe in bianco & auera copto tuto lhuomo loſacerdote porra mente dal capo apiedi:et ſe ſara coſi ſara giudicato per inmõdo. Lacarne et lapelle nelaquale ſara nata piaga & ſanata:& nelluogo dela piaga lacicatrice apparera bianca:ouer roſegiante:ſara lhuomo menato al prete:& ſegli uede in quello luogo lacarne piu molle & lipiedi mutati in bianchèza giudicherallo cõtaminato percio che lepra e. Ma ſe ilpello nõ e mutato:& lacarne delacicatrice e dura:& foſſe ſicome e quello dallato:loſacerdote lorigiudichera per ſette di. Et ſe quelle bolli creſchono giudicherallo leproſo. Ma ſi uiſteſſe la margine come prima ſara liberato lacarne & lacotteca che foſſe arſa dal fuoco:et la margine remanneſſe biancha o roſſa: lo ſacerdote lo dibbia guardare ſe le uoltata in bianchezza & ſe quello luogo ſarra piu bumile cioe molle che altro giudicherallo contaminato percio che nella margine ſie nata lalepra. Ma ſeli peli non ſono mutati:& lacarne non e piu molle che altro:ſara occultamente ſpecie dilepra. Et lo ſacerdote lo rinchiudera ſette di. Eſe lo ſeptimo di uedrai chella lepra ſia uſcita nella pelle ſara giudicato leproſo. Et ſe lacarne ſi ſtara nel ſuo luogo non troppo roſſa ſara per larditura dinanzi:et percio ſara liberato pero che e proceduto dal fuoco. Lhuomo o ladonna ad cui naſcera nel capo o nella barba lalepra ſara menato al prete. Eſe lacarne e in quello luogo piu molle chaltro & ilpelo ſara biondo et piu ſottile che non ſuole eſſere ſi ſarra ſpecia dilepra pero che le lepra dicapo o di barba. Eſegli uederae lacarne fatta come laltra carne et locapello nero:ilprete lo ríchiudera ſette di & loſeptimo di loguardera. Et ſe lacarne et lopelo iſta in quello medeſimo modo:et elluoco dela piaga ſara equale alaltra carne:ſara raſo lhuomo ſenza illuoco dela macula:et rinchiuderallo ilprete altre ſette di. Et ſe ancora nõ ſemuta: et lacarne nõ ſara piu molle delaltra: mondato ſara et lauera laueſtiméta ſua et ſara mondo. Et ſe dopo ad queſta mondatione lamacula creſcie nella pelle non cerchi piu: ſe locapillo ſi fatto biondo pero che apertamente eglie inmondo cioe macolato. Ma ſe ſta in quello modo lamacula & locapillo nero ſara: ſapi che lhuomo e ſanato: & ſicuramente lopronuncie mõdo. Et alhuomo e alla dona che apparera nella pelle roſſore raguardilo loprete. Et ſegli uedera una bianchеza obſcura e lucida nela pelle ſapi non eſſer lepra: ma macula di colore biãco: & lhuomo eſſer mondo. Lhuomo ad cui caderanno icapelli cioe caluo. ſano ſara. Et ſe nela frõte caderanno ipili caluo di dietro e mondo ſara. Ma ſe nella caluitia ſua dinanzi o di dietro naſcera bianco o roſſo: e ilprete iluedera: giudicarallo che ſanza dubio q̃lla ſi e lepra: laquale ſi e nata nella caluitia. Chiumque ſarra maculato di leppra et ſarra ſepareta dal comandamento del ſacerdote: aura ueſtimenta dailadi aperta ſotto lebraze: locapo ignudo: labocca coperta: & chiameraſſi contaminato in mondo ogni tempo che ſera lepro ſo & inmondo: ſolo habitera fuori delle caſtella. Lo ueſtimenro di lino: o di lana loquale aura auuta lalepra ne lordimento del panno et nelatrama: ouer dicerta altra pelle ſara loueſtimento: ouer di qualumque altra pelle ſia fatto: ſe ſara loueſtimento infecto di macula biancha ouer roſa ſara reputata lepra: et ſia demonſtrato alo ſacerdote loqual conſiderata lorecludera ſette di: et lo di .vii. unaltra uolta loguardi: ſe trouera che laſia creſciuta ſara lepra perſeuerante: & iudichera loueſtimento contaminato: & tutto quello doue tal macula ſe trouera: & pero ſabruſi alfuoco. Et ſe uedera non eſſer creſiuta comandera: et laueranno quella parte de loueſtimento doue era lalepra: & rechiuderallo anco ſette altre di. Et ſe doppo queſto uedera lafaccia ſua prima non eſſer ritornata & nõ eſſer creſiuto lalepra: lo iudichera inmondo: & lo ueſtimento abruſiara: pero che lalepra e infuſa ſopra laſuperficie de loueſtimento ouer per tuto. Ma ſeloluoco dela lepra ſara dubio doppo che loueſtimento e lauato: rompi quella parte maculata et lieuala dalo ſodo. Et ſe doppo queſto apparera in quelli luogi che prima erano inmaculati: lalepra uolatile & inſtabile et debaſi abruſiare al fuoco. Se laceſſara: lauera quelle che ſono nette laſeonda uolta & ſaranno monde. Queſta e lalegie deloueſtimento delana ouer delino ordito etramato: e de ogni ueſta dipelle ꝑche modo ſe de mondare ouer contaminare

C. XIIII:

PArlo idio ad Moyſe: et diſigli queſto ſie il modo che terranno ileproſi quãdo guariſcano ſaranno portati al ſacerdote: loqual andara alhora fuori del habitato. Et ſegli uidde che ſia guarito: ſigli comandera che offerri per ſe duo paſſeri uiui lequali licito ſia de mangiarli: et legno de cedro: panno uermiglio: & iſopo. Et uno de lipaſſeri comandera che ſia ſacrificato in uno uaſo di terra ſopra laque uiuente. Et laltro uiuo tingera nel ſangue delpaſero offerto con legno cedrino: & grana: & iſopo: con loquale collui che liberato ſara aſperſo ſette uolte ſiche di ragione ſe purgi lo paſſero uiuo laſſera ſiche ritorni al campo. Equando lhuomo aura lauate leueſtimenta ſue raderaſſi tutto ilcorpo. & laueraſſi cum lacqua che netta ĩ terra nello habitato: & ſtara fuori del tabernacolo per ſette di. Et loſeptimo di ſi radera locapo: & labarba & licigli & tutta laꝑſona. Et lauata da capo laueſtiméta tutta & lo corpo: lottauo di torra dui agnelli ſanza macula et una peccora duno ãno ſanza macula: & tre decime di farina cioe di cruſca nello ſacrificio unto dolio: & daparte uno ſtaro dolio. Equando loſacerdote che purificha gliuomini laura reciuuto Et tutte queſte coſe dinãzi al ſignore alla porta del tabernacolo torra lagnello: et offerra per lopeccato: et loſtaro del lolio. Et offerto adio ogni coſa: fara ſacrificio dellagnello in quello luogo doue ſe ſuole offerire la offerta per lopeccato nel tabernacolo cioe in luogo ſancto: ſicome per lo peccato apertiene loſtia al ſacerdote: coſi per lo mancamento alo ſacerdote ſapertenera loſtia. Sancta di ſancti et torra lo ſacerdote loſangue della beſtia che ſera offerta per lo difetto:& porrane ſopra loſtremo de lorechia ritta de collui che ſe nettera:& ſopra lodito groſſo della mano et di lopiede dritto: & dellolio dello ſtaio ne porra ſopra laſua mano mancha:& tignera lodito groſſo della mano diritta:& aſpergera ſette uolte contra dio & quello olio che gli ſuperchio in mano pōgani ſopra loſtremo della orechia mancha de collui che ſe purifica: & ſopra lodito groſſo della mano & del piede dextro:& ſopra lo ſangue che eſparſo per lopeccao: et ſopra locapo ſuo. Et prieghera per lui nel conſpecto di dio:& fara loſacrificio ꝑ lopeccato. Allora offerra loſacrificio al tabernacolo:& porallo nello altare cō ſuoi bagnamenti:& lhuomo per ordine ſipurifichera:et ſegli foſſe pouero che non poteſſe trouare quelle coſe che detto ſono:torra uno agnello per lo delicto et offerallo:accio che loſacerdote priegi per lui:& ladecima parte della cruſca meſcolata cō lolio ſara in ſacrificio & loſtaio delolio:et due tortore:o due pipioni:di quali duo luno ſia per lopeccato:& laltro per loſacrificio:& offerira quelle coſe lo octauo di della ſua mondacione alo prete a la porta del tabernacolo dela teſtimonianza nel cōſpecto de dio. Loquale riceuando lo agnello per lopeccato: & lo ſtaio delolio leuera īſieme. Et ſacrificato loagnello delo ſuo ſangue porra ſopra loſtremo dellorechia diritta dicollui che ſipurifica:et ſopra lodito groſſo della mane et delo piede diritto. Vna parte dolio mettera nela ſua mano mancha neloquale ītignera lodito ſuo della mano diritta:& aſpergera ſette uolte uerſo idio: & toccbera laeſtrema parte della orechia ritta di collui che ſe purifica: et lodito groſſo della mano & del piederitto ſuo:nel luogo del ſangue che e uerſato per lopeccato:laltra parte delolio che tiene ī lamano ſiniſtra lomettera ſopra locapo dicollui che purifichato:accio che idio ſabumili uerſo dilui. Elle tortori ouero pipioni offerra: uno per lopeccato:& laltro al ſacrificio coſuoi bagnamenti. Queſto ſie loſacrificio dello leproſo che non puote auere ogni coſa nella ſua liberatione. Parlo idio ad Moyſe & ad Aaron et diſſe. Quando uoi ſarete nella terra chanaam:laquale io ue darto in poſſeſſione. Si ſarra lapiaga della lepra nelle caſe. Et collui de chui e lacaſa andarae al prete et dira. Nella caſa mia pare che ſia come una piaga di lepra. Et egli gli commandera che chaui ogni coſa della caſa ināzi che uentri:et ueggia ſe lelepra:accio che non maculi ogni coſa che e nella caſa. Et poſcia ſiuentrera dentro & conſideri lalepra. Et ſegli ueddera nelle parieti della caſa come ualle palide ouer roſe diforme:& piu baſſe delaltra ſuperficie:uſcira fuora dela porta dela caſa:& incontanēte laſerrara per ſette giorni. Et loſeptimo di uerra: & laconſiderara. Et ſel trouera eſſer creſciuta lalepra:comādera che ſia trate fuori lepietre doue lalepra iſta:& cacciale fuori della caſa et faralle portare fuori delacitta in luogo diſerto:& lacaſa tuta farai radere didentro per locircuito.& laraſura manderai in quello luogo medeſimo doue poneſte lepietre ſopradette. Et altre pietre metterai: et farai mettere nel detto muro. Et adcuncia lacaſa daltre pietre & daltra calzina. Et doppo che le priete & lapoluere ſaranno tolti uia: & daltra terra linita lacaſa:et intrato el ſacerdote uedera eſſer ritornata lalepra:& lipareti eſſer maculati: lalepra e perſeuerantte lacaſa inmonda:laquale ſubito differranno:& le ſue pariete:et lolegname & tuta lapoluere porteranno difuori del caſtello in luogo inmondo. Et chi entra nella caſa quando iſta ſerrata ſarra inmondo inſino al ueſpro. Et chiui mangera ouero chiui dorme lauera le ſue ueſtimenta. Er ſe loprete trouera lacaſa quando ſera iſtata ſarrata et racconcia ſanza lepra renderalla netta et pura. Et quando lapurifichira pigliera due paſſere et lo legno del ciedro & iſopo & panno uermiglio. Et ſacrificato uno paſſere in uno orciuolo diterra ſopra lacqua uiua torra lolegno del ciedro: liſopo:et lagrana:et lopaſſere uiuo: et intignera ognecoſa in quello ſangue della paſſere ſacrificato nellacqua uiua:et aſpargera lacaſa ſette uolte:et purificheralla coli col ſangue come collacqua uiua et collo paſſere uiuo come collo legno cedrio et colliſopo & con lagrana. Et quandegli aura laſſiato lopaſſere uolare liberamente nel campo: orera per lacaſa: et ſara monda per ragione. Queſta e laleggie dogni lepra: et di percuſſione: delalepra deleueſte: et dele caſe: dele cicatrice: & di carbonculi: ouer bugnoni che lieuano nela pelle: de machie relucente & mutate ĩ uarie ſpecie di colori accio che ſi poſſa ſapere ache tempo lacoſa ſia monda ouer inmõda.

C XV.

PArlo idio ad Moyſe & ad Aron & diſſe. Parlate afigliuoli diſrael & diſſe alloro. Lhuomo chae lofluxo dello ſeme inmondo ſara: & allora ſara iudicato ſoggietto dello ſuo uicio quando frequantemẽte auera queſto fluxo: & accoſteraſi ala carne ſua: & ſegli creſcera turpe humore. Ogne lecto doue dormira & doue ſedera ſarra ĩmondo. Se alcuno huomo toccherà lolecto ſuo lauera le ſue udſtimenta: & laueraſſi collacqua & ſtaraſſi inmondo inſino al ueſpro. Collui chi ſedera doue ſiede collui lauera leſue ueſtimenta: et laueraſſi collacqua & ſara inmondo inſino al ueſpro. Et chi toccherа laſua carne lauera le ſue ueſtimenta: & lauatoſi collacqua ſarra inmondo inſino al ueſpro. Se laſua ſaliua queſto tal huomo gittera ſopra collui che e mondo lauera le ueſtimente ſue et lauatoſi collacqua ſara inmondo ĩſino al ueſpro. La ſoma douegli ſedera & cio che terra ſotto coſtui che ae queſta infirmita ſara inmondo inſino al ueſpro. Et chi portera alcuna coſa di queſte lauera leſue ueſtimẽta: & lui lauatoſi nelacqua ſara inmondo inſino al ueſpro. Ogni perſona laquale ſarra tocca da coſtui che patiſſe tale infirmita non auendo lauate lemani dinanzi: lauera leueſtimente ſue: & lui lauatoſi nelacqua ſara inmondo inſino al ueſpro. Lorciuolo della terra che ſarra toccato ſiſerompera. Eluaſo delegnio ſilauera collacqua. Et ſe ſi ſanaſſe chi ſoſtiene queſta infirmita numerara ſette di doppo laſua emendatione: & lauerae tutte leſue ueſtimenta: & ſemedeſimo collacqua uiua & ſarra mondo. Elottauo die piglіera due tortore: o due pipioni & uerra nel conſpecto didio innanzi alla porta del tabernacolo dela teſtimonianza et daragli al ſacerdote. Et egli dara luno per lopeccato & laltro al ſacrificio. Et pregera per lui inanzi adio: accio che lolibere della ſua infirmita. Lhuomo che getta ilſeme ſuo per locoyto lauera collacqua tuto locorpo ſuo & ſara inmondo inſino al ueſpro. Laueſte & lapelle che ae indoſſo lauera collacqua et ſara inmondo inſino al ueſpro. Ladonna cui uſera laueraſſi et ſara inmonda inſino al ueſpro. Ladonna che tornãdo lomeſe aurae lo fluxo del ſangue iſtara ſeparata per ſette di. Ogni huomo che latoccaſſe ſarebbe inmondo inſino al ueſpro. Et doue dormira: o ſedera infra queſti ſette di quello luogo ſara polluto. Echi toccheia loletto ſuo: laueraſſe: et le ſuè ueſtimẽta: et ſarai inmondo ĩſino al ueſpro. Et ogni coſa douella ſedeſſe et foſſe toccata: chi latoccha laui leſue ueſtimenta: et lauatoſi collacqua ſara inmondo inſine al ueſpro. Et ſe lhuomo aura conoſcimento dilei quando aura lofluxo menſtruale ſarra inmondo per ſette di Et ogni luogo doue dormirãno ſara polluto cioe corrotto. Ladonna che auerae p molti di lo fluxo del ſangue et non il tempo del menſtruo ouer che doppo el tempo del menſtruo elſangue nõ ceſſa inſino ad tanto che queſto aura ſara come ſegli fuſſe nel tempo de menſtruo. Loluogo doue dormira o doue ſedera ſarra inmõdo et chi latocchaſſe lauera leſue ueſtimenta: et lauatoſi collacqua ſarra inmondoinſino al ueſpro. Et ſe e riſtato loſangue et ceſſara lofluxo anumera ſette di dela ſua purification. Elottauo di oferta allo ſacerdote due tortore o dui pipioni alla porta del tabernacolo: delateſtimonianza et egli dara luno per lopeccato: et laltro al ſacrificio. et pregera idio per lei et per lofluxo del ſangue ſuo. Amaeſtrarete dunq; ifigliuoli diſrael che ſeguardino difare coſa inmonda ſiche non muoyano nelli loropeccati quando moueranno el mio tabernacolo loquale e fra loro. Equeſta ſi e laleggie dicolloro che anno lofluxo del ſeme: et diquello che e polluto per locoyto et di quelle che al tempo del menſtruo debene eſſer ſeparate: ouer di quelle che cōtinuamente hanno el fluxo del ſangue & del huomo che dorme con lei.

C. XVI.

PArlo idio ad Moyſe dopo lo monte de i duoi figliuoli daaron che morirono quando lo offereuaeno lo fuoco daltrui. Et comādo allui & diſſe. Di ad Aaron tuo fratello che no entri ogni tempo nel ſanctuario che infra lo parete dinanzi al propiciatorio con loquale ſi cuopre larcha accio che non muoia percio chio appario in nuuola ſopra loratorio: ſaluo ſe non feſſe q̄ſto innanzi. offeriſca uno uitello per lo peccato & uno mōtone nello holocauſto. Egli ſe ueſtira dela tunica de lino: & poraſi le brache de lino per coprir quelle parte. Et cīgeraſſe di corregia de lino: & uno panno de lino ſi porra in capo. Et queſti ueſtiti ſono ſancti dequali tuti ſe ueſtira lauato che ſara. Da tuta la gente de figliuoli diſrael riceuera due becchi per lo peccato & uno montone allo ſacrificio. Quando aura offerto lo uitello: & aura pregato per lui per la caſa ſua: fara iſtare duo becchi innanzi a dio apreſſo alla porta del tabernacolo dela teſtimonianza mettēdo le ſorte ſopra amendui: una per lo ſignore: e laltra per lo becco che ſi debba licenciar: ſopra delquale cadera la ſorte per lo ſignore: quello offerira per lo peccato: quella che cadera ſopra al becco da ſir licentiato: quello apreſentara dinanzi al ſignore accio che lui priega ſopra di lui: & poi mandilo nel diſerto. Fatte queſte coſe offera lo uitello & pregando per ſe & per la caſa ſua: lo ſacrifichera. Et tolto lo turibulo et empialo del fuoco delaltare: & togliendo cola mane lo thimiama per incenſare ultra el parete in terra in ſancta ſanctorum accio che poſto ſopra lo fuoco le coſe odoriſere la loro nebula & uapore cuopra tuto loraculo: loquale e ſopra larcha dela teſtiōnianza & non muoia. Et torra delo ſangue del uitello & col dito ſette uolte aſꝑgera in preſenza di dio allo propiciatorio da loriente. Quando aura morto lo becco per lo peccato del populo: tolga lo ſangue ſuo: & portelo dentro allo pariete: la doue ſe pone quello del uitello accio che aſperga tutto loratorio: & netti lo ſāctuario dale inmondicie di figliuoli diſrael: & dalle loro preuaricationi: & da tuti i ſuoi peccati. Et in queſto modo fara nel tabernacolo dela teſtimonianza che infra loro nel mezo de habitatione. Et niuno huomo ſia nel tabernacolo: quando lo ſacerdote entrara allo ſanctuario per pregare per ſe et per la ſua caſa & per tutto lo populo diſrael inſino ad tanto che non eſca. Quādegli ſara uſcito al altare che e dinanzi dio ori per ſi & per la ſua caſa. Et preſo lo ſangue del uitello & del becco: uerſaralo inſu laltare in ogni corno: & con lo dito aſpergera ſette uolte accio che mondi et ſanctifichi quello da le inmondicie di figliuoli diſrael. Et poi che auranno nettato lo tabernacolo: & laltare e lo ſanctuario: allora offerira il becco uiuo: & poſti le mani ſopra lo capo ſuo confeſſi tutte le iniquitade de figliuoli diſrael et tuti li māchamēti et li peccati loro: liquali ſupplicādo che uadino ſopra lo capo del becco: māderallo nel diſerto per uno huomo preparato ad queſto. Et auendo portato le loro iniquitade uia queſto beccho ī la terra ſolitaria: & ſara laſato nel diſerto: torni Aarō nel tabernacolo dela teſtīoniāza & poſtē giu le ueſtimēta diche prīa era ueſtito quādo ētra nel ſanctuario: et laſſiate iui le ueſte: lauera la carne ſua nelli luogi ſācti: & ueſtiraſſi le ſue ueſtimēta. Et poi che uſcito aura offerto lo ſuo ſacrificio & del populo pregera coſi ꝑ lui come ꝑ lo populo. Et lo graſſo che iſtado offerto ꝑ lo peccato ſara abruſiato ſuꝑ laltare: Et colui che laſcera lo becco ādare uia lauera le ſue ueſtimēta & lo corpo collacqua: & coſi ēterra ne i caſtelli. Lo uitello & lo becco che furono ſacrificati per lo peccato: & deliquali lo ſangue fu poſto nel ſanctuario per finire la purgatione porterannogli fuori del ſanctuario & del caſtello: et arderannogli col fuoco coſi li pelli come la carne et le fece. Et chi lardera lauera le ſue ueſtimenta et la ſua carne collacqua: et coſi enterra nel caſtello: et queſta ui ſarra leggie in ſempiterno. Nel ſeptimo meſe a di decimo del meſe affligerete le uoſtre anime: et non farete neuna coſa ſenza neceſſitade coſi et coſi loforiſtiere che fuſſe infra uoi. In queſto die ſara lauoſtra purgatione & mondatione de tuti iuoſtri peccati et in preſẽza didio ſarete netti: pero chelglie lo ſabbato del ripoſo: & affligerete leuoſtre anime in religione perpetua. Et purgera lo ſacerdote loquale ſara uncto: & deloq̃le lemane ſono conſecrate accio che faccia lofficio per ſuo padre: ueſtaſe una ſtola delino: & leueſte ſancte: & purgara loſanctuario & lotabernacolo dela teſtimoniãza & laltare & liſacerdoti & tuto el populo. Et ſaraui leggie in ſempiterno de pregare per lifigliuoli diſrael & per tuti liloro peccati una uolta lanno. Et fece Moyſe come idio gli comando.

¶ C XVII.

PArlo idio ad Moyſe: & diſſigli. Parla ad Aaron & a ſuoi figliuoli & atuti ifigliuoli diſrael dicendo aloro. Queſte ſono leparole che idio ae comãdate. Ogni huomo difigliuoli diſrael ſe uccidera bue: opeccora: o capra nelo habitato: ouer difuori: & non porterallo alla porta del tabernacolo ad offerrerla adio: ſara reo dimorte come ſel fuſſe homicida: coſi morra nel mezo delpopulo. Et impercio debbeno lifigliuoli diſrael offerire oblactioni ai ſacerdoti de lianimali che uccidono nel campo accio che ſi ſanctifichino adio innanzi alla porta del tabernacolo dela teſtimoniãza: & offerirla per hoſtia paceſica adio. Et il ſacerdote uerſarae loſangue ſopra laltare del ſignore alla porta del tabernacolo dela teſtimonianza: & ardera lograſſo in odore diſuauita al ſignore. Et giamai nõ offerranno loro oblactioni allo demonio coliquali ſono fornicati: & queſta leggie ui ſarra ſempre: & aliuoſtri ſucceſſori. Et dirai alloro. Udira lhuomo della caſa diſrael & delli foriſtieri che ſono tra loro. Chi torra labeſtia per offerirla: & non lacõdura ala porta del tabernacolo dela teſtimonianza accio che la offeriſchi al ſignore idio perira dallo populo ſuo. Lhuomo della caſa diſrael: & loforiſtieri che ſara fra uoi ſigli mangera loſangue: turbera lafaccia mia contra lanima ſua: & diſpergirollo del populo ſuo: percio che lanima della carne e nel ſangue: & io uelo diedi: accio che uoi purgiate laltare mio per le anime uoſtre: & loſangue ſia per lopeccato delanima. Impercio diſſi afigliuoli diſrael. Neuno di uoi mangiera ſangue: ne iforiſtieri iquali caminano fra uoi. Echiumque de uoi o foriſtiere che ſia che pigliaſſe o beſtia: o uccello opercaciaſone: o per altro modo diquelli che licito di mãgiare: uerſi loſãgue & cuoprallo colla terra. Ogni anima e nel ſangue: & percio diſſe afigliuoli diſrael. Neuno ſangue mangerete: perche ogni anima ſie nello ſangue et chi ne mangiera diquello morira. Echi mangera neuna coſa per ſe morta ouero morta dabeſtia coſſi di terrazano come di foriſtiere lauera leſue ueſtimenta: et ſe medeſimo collacqua & ſara contaminato inſino al ueſpro: & in queſto modo ſara mondo. Et ſe non lauaſſe le ſue ueſtimenta ouer locorpo egli ſiportera la ſua iniquita.

¶ C XVIII.

PArlo idio ad Moyſe et diſſigli. Parla afigliuoli diſrael: et dirai loro: Io ſono idio uoſtro ſecondo laconſuetudine dela terra degypto doue uoi habitaſte non farete: & ſecondo icoſtumi di Chanaam: alaquale contrada io ue menaro non farete ne uiuerete ſecondo leloro leggi. Fareteli miei iudicii & limei commandamenti obſeruarete et andarete per quegli. Io ſon lo idio uoſtro. Guardarete le mee leggie & le mie ſententie & chi le farra uiuera in eſſe. Io ſono idio. Neuno huomo toccbera lafemina chegli ſia parente per riuelare la ſua bruttura. Impercio chio ſono idio. Laſozeza del padre tuo & della madre tua non lareuelare: percio che lei e tua madre non diſcoprire laſua uergogna. La bruttura de lamoglie di tuo padre non lariuelare pero che le uergogna del padre tuo: et la ſozura della tua ſorella: o de padre: o de madre non riuellare: o di fuori de caſa o dẽtro che ſia generata: & laſozura dela figliuola del tuo figliuolo: ouero del tuo ne pote non lariuelare:per che lauergogna e tua. Ela ſozura dela figliuola dela moglie del padre tuo laquale ae auuta del padre tuo non riuelare:pero che tua ſorella:La ſozura della ſorella del padre tuo nola riuellare pero che e carne del tuo padre. Laſozura della ſorella di tua madre nō lariuellare pero che carne della tua madre. Et laſozura del fratello del tuo padre non riuellare & non andare ala moglie ſua laquale te coniuncta per affinitate. Laſozeza della tua nuora nō riuellare:pochella ſie moglie del tuo figliuolo:& non diſcoprire laſua ignominia. Et lamoglie del ſuo fratello neuno lapigli. Et la ſozeza della moglie del tuo fratello non riuelare pero che la uergogna e del tuo fradello. Ella ſozeza della moglie tua et della tua figliuola non riuelari:& la figliuola del ſuo figliuolo:& la figliuola della ſua figliuola nō latorai pero che tu reuelareſti laſua uergogna:pero che leſono cane di quella pero che quello conoſcimento ſarebbe inceſto et non licito . Laſorella della moglie tua non latorai in uſo meretricario & laſua uergogna non manifeſterai inſina che lei uiue. Alla femina chae el meſtruo non andrai & non riuellarai ilſpuzo ſuo. Et colamoglie del proſimo tuo non giaccerai:non lamaccolerai de comixtion di ſeme. Dela tua generatione non darai che ſia conſecrato alidolo Moloch: Et non farai beffe del nome delo idio tuo:io ſon loſignore. Con maſchio non aurai conoſcimento per coyto femineo pero chele molto abhomineuole appo idio tuo. Conbeſtia neuna non auerai conoſcimento percio che ſcelleratione:& non abbiati pollutione con loro. Nulla femina ſi ſottometa alabeſtia:ne habi ſeco conoſcimento pero che ſcelleratione:& non uicontaminate in queſte coſe comeſoglino fare laltre genti:lequale io caccero del uoſtro conſpecto: & da cui laterra e infaſtigiata:& io uiſitero illoro peccati accio che lei cacci liſuoi habitatori. Guardate et obſeruate laleggie mia & non fate neuna diqueſte abhominatione coſi loterrazano come loforiſtiere liquali ſono fra diuoi. Guardatiue che non facciate come anno fatto quelli che ſono ſtati innanzi ad uoi:iquali adoperauano queſte operationi et corromperono laterra:pero che coſi come loro furono diſperſi:& coſi ſarra fatto auoi. Ogui anima che fara alcuna diqueſte abhominationi perira de mezo del populo ſuo. Guardati imei comandamenti:& non fati comecolloro che ſono andati innanzi ad uoi accio che uoi nō periati come anno fatto loro percio che io ſon idio uoſtro omnipotente .

C. XIX.

PArlo idio ad Moyſe & diſſigli. Parla ad tutti ifigliuoli diſrael & diraial loro. Siate ſācti perchio ſono ſancto & ſono idio uoſtro. Ogni huomo tema lopadre ſuo et lamadre ſua. Lefeſte mie guardate. Io ſono idio uoſtro. Nō uogliati adorare glidoli:ne farue idii de metallo. Io ſono idio uoſtro. Farete ſacrificio dipacifichi adio: accio che ue ſia benigno: in quello die chelloſferrete lomangiarete:& lodi ſecondo. Se loterzodi ne rimaneſe alcuna coſa arderetela al fuocho: Et ſe alcuno ne mangiaſſe loterzo die ſara ſacrilego et inmōdo & culpabile de impieta:& portera laſua iniquita pero chele coſe ſancte didio ſie corrupte. Et perira quella anima del ſuo populo. Quando ſegeranno lebiade della terra ſua:non andera inſino alla radixe:le ſpige che rimaſero non ricogliera. Et della uigna non ricogliera igrappoli ne legranelli che caderanno: accio che ipoueri & iperegrini ne poſſano trouare. Et io ſono loſignore & loidio uoſtro: Non farete furto. Non mentirete. Non inganera alcuno loproſimo ſuo. Nō iſpergiurerai il nome mio. Et non biaſtemerai ilnome del tuo idio:pero che io ſono idio. Non farai iniuria al proſimo tuo:per forza non loſottomettere. Nō tenere ilprezo achi tauera ſeruito dal uno di ad laltro. Non maledicere loſurdo:& non porre coſa che offenda innanzi al cieco:ma temerai ilnome del tuo idio pero che io ſon ſignore. Non fare lacoſa iniqua:ne non giudicherai ingiuſtamente. Non conſiderare lapſona del pouero: nel uiſo dello riccho non riguardare: magiuſtamente giudicha lo proſimo tuo. Non eſſere peccatore: ne raportatore nel populo. Non iſtare contro al ſangue del proſimo tuo io ſon ſignore. Nō odiare nel cuore tuo il proſimo tuo ma in manifeſto loreprendi accio che non abbii peccato in uerſo lui. Non adimandare uendetta: & non ti ricordi dellengiurie del proſimo tuo. Lamico tuo amerai come te medeſimo: io ſon ſignore. E le mie leggie obſeruarete. Li tuoi animali nō farai congiugnere con altri generationi de animali. Et nel tuo campo non ſeminare diuerſi ſemi. Di ueſte che ſiano de diuerſi colori non te ueſtire. Et ſe lhuomo dormira colla femina congiugnendoſi collei ſe e ſerua ouero donna nobile et per prezo non ſia ſtata redemta ne per propria uolōtade donata ſi ſiano battuti amēduoi: et non ſiano morti: percio che non fue libera. Per lo peccato ſuo offerra adio ala porta del tabernacolo dela teſtimonianza uno montone: & lo ſacerdote pregera per lui & per lo peccato ſuo dinanzi alo ſignore: & idio gli perdonera: & ſaragli propicio. Et quando andarete ali uoſtri campi per piantare arbori torrete li primi pomi: percio che ſono inmondi: & di quelli non mangierete. Nello quarto anno ogni frutto che faranno ſi ſara ſanctificato nel conſpecto didio. Nel quinto āno mangierete ogni fructo che faranno: & io ſono lo uoſtro ſignore idio. Non mangierete la carne col ſangue. Non farete: & non crederete alli ſogni. Non ui tondate il capo: non ui radite la barba. Et ſopra lo morto non ui tagliate la carne: non intagliate: & non farete figure: & non ui fate ſegni nela carne cō fuoco: ouer altra materia percio chio ſono idio. Non ponere la tua figliuola al proſtibulo accio che la terra non ſi contamini & impiaſi di peccato. Le mie feſte guarderete: & lo ſanctuario mio abbiate in reuerentia: & io ſono idio uoſtro. Non andate agli magii ne aglindouini: & non credite alloro: accio che ui facciano peccare: io ſono idio uoſtro. Lieuati ſu dinanzi a quello che e canuto: & honora la perſona del uecchio: & temi el tuo ſignore idio: io ſon lo ſignore. E ſe lo foriſtiere uene fra uoi et iſtaui: no lo cacciate ma: iſtia fra uoi ſi come uno di uoi: & da uoi ſia amato come uo iſteſi: percio che uoi foſti foriſtiere in Egypto: & io ſero idio uoſtro. Non fate īiquita ne iniuſtitia: ma fate in meſura: in regola: & in peſo tutte le coſe uoſtre. La ſtatera ſia iuſta: et li peſi equali. Iuſto ſia el mozo: & ſtaio equale. Io ſono lo uoſtro idio lo quale ui traſſi de Egypto: Obſeruate tuti li mei comandamenti: & tuti li mei giudicii: pero chio ſono idio uoſtro ſignore.

¶C. XX.

PArlo idio ad Moyſe & diſſigli. Parlerai queſte parole ali figliuoli diſrael Nullo huomo del populo diſrael & de foriſtieri che ſera nel populo dia dela ſua progenie alo idolo Moloch: & ſe alcuno gli tene deſſe morra incontenente. Il populo della terra il lapidara: & la faccia mia porra contra di lui: & leuerollo di mezo del populo ſuo: pero chae offerto delo ſeme ſuo a Moloch: & ae cōtaminato lo ſanctuario mio: & ae polluto lo mio ſancto nome. E ſe ſarra alcuno che non tenga queſto comandamento: & facino poca exſtimation: & laſſera lhuomo il quale auera dato del ſeme ſuo a Moloch: & non lauera uoluto uccidere: io porro la mia faccia contra lui: & contro lo ſuo parentado: & leuerolo & taglierolo: & tutti quelli che conſentirono allui chel cometteſſe idolatria con Moloch del mezo del populo ſuo. Lhuomo che anderae ad indiuini ad maghii: & fara coloro mallie: io porro la mia faccia cōtra di lui: & ucciderollo nel luogo cioe nel mezo del ppulo ſuo. Viuete ſantamēte & fiate ſācti: percio chio ſono ſctō dice idio Obſeruate i mei comandamenti: et fategli: & io ſono idio che ui ſanctifichero. Chi maledichera lo padre: o la madre ſua ſia morto. Et chie maledicera lo padre & la madre: il ſangue ſuo ſara ſopra di lui. E chi giacera colla moglie daltrui & cometera adulterio cola moglie del proſimo ſuo muoia di morte: lo adultero: et la adultera. Et chi dormira colla matregna ſua & riuellera la uergogna del padre ſuo muoia di morte amēdua: & lo ſangue ſuo ſia ſopra di loro. Et ſe alcuno dormira colla nuora ſua muoiano amendui:percio che anno comeſſo grande ſceleratione. Et loſangue ſuo ſia ſopra diloro. Chi dormira con maſcolo in coyto femineo: tuti duoi anno fato uno grande peccato:& amendui muoiano:& loſangue ſua ſio ſopra loro. Et chi ſara collui ilquale cōdura lafigliuola ſopra lamgolie ſua madre: a fatto grāde ſcelerita:uiuo ardera con dolore et non rimanga tanto peccato nel mezo diuoi. Et chi ſi congiungnera con beſtia ſi morra:& labeſtia ſia morta Ela femina che ſe congiugnera con beſtia ſia morta colla beſtia:& loſangue ſuo ſia ſopra dilei. Et chi chi uſera colla ſorella figliuola del padre ſuo:o dela madre ſua:& uedera laſua uergogna:& eſſo conſiderara la ignominia del fratello anno operati una ſceleſte coſa ſiano morti amendue nel mezo del populo ſuo pero channo amendue fatto coſa ſcellerata:& porteranno laloro iniquita. Chi ſi congiugnera colla femina laquale abbia il menſtruo:& reuelera laturpitudine ſua: & lei aura aperto lofonte del ſuo ſangue ſiano morti amendue nel mezo del populo ſuo. Laturpitudine dela ſorella di tua madre:ouer tua amita nō diſcoprire. Chi queſto fara a diſcoperto la ignominia dela ſua carne:amēdue portera laſua iniquitade. Chi giacera con lamoglie del fratello diſuo padre ouer del ſuo auolo: & reuelera laignominia dela ſua cognatione: amendue portera laſua iniquita: Et morranno ſanza figliuoli: Chi conducera lamoglie del ſuo fratello: fa una coſa illicita: riuello laturpitudine del ſuo fratello ſaranno ſanza figliuoli:& pero io iudico:obſeruate lemie legie & limei comandamenti ſeruate:accio chela terra chio ui daro ui ricceua. Non andarete con quelle genti chio cacciero dinanzi ad uoi:percio che loro fecieno tute queſte coſe lequali io liuietai:percio chio gli caccero dinanzi da uoi:& percio parlo ad uoi. Poſſedite laterra loro laquale io ue daro in heredita che germinera lacte et melle. Io ſono louoſtro idio:ilquale ua ſeperati dalialtri populi. Seperate dūq; uoi loanimal mondo:& luccielo mondo dalo inmondo:& nō deturpate lanime uoſtre nele peccore:& ne gliuccielli:& in tutte lecoſe che ſe moueno ſopra laterra: et quelle coſe che io ui moſtrai eſſer inmonde. Se uoi obſeruareti queſte coſe miſareti ſancti:pero chio ſon ſācto ſignore:& ſi ue ſeparai daglialtri populi accio che uoi ſiate miei. Lhuomo ouer lafemina:nequali ſara ſpirito de īdouinamento ſiano morti:& ſiano lapidati:& loſangue loro ſia ſpora eſſi.

C. XXI.

Disse idio ad Moyſe. Parla aliſacerdoti figliuoli daaron:& dirai loro. Che non ſia maculi:loſacerdote della morte di ſuoi citadini cioe togandogli lauandoli piangnendo:ealtre ſimel coſe che ſe ſoglino fare ſe non foſſe ſuo parēte ſicome foſſe lopadre:& lamadre:& loſigliuolo:& figliuola:& fratello:et ſorella uerzene laquale non ſia maritata. Neanco ſi maculi ſopra ilprīcipo delpopulo ſuo. Non ſiradino locapo:ne labarba:ne in leloro carni facciano incisura:& ſaranno ſancti allo idio loro:& non beſtiemeranno il nome ſuo. Loncenſo et il pane offeranno allo idio loro:& pero ſaranno ſancti. Femina meretrice nō meneranno per moglie:ne quella che ſara cacciata dal ſuo marito:percio che glie cōſecrato al ſuo idio:& offeriſſe loſacrificio. Sia dumque ſancto:perche io ſō ſancto ſignore loquale ui ſanctifico. E ſe lafigliuola del ſacerdote uergine ſara trouata uiolata. et auera deturpato il nome del padre ſuo ſia arſa al fuoco. Lo pontifice cioe loſacerdote grande infra ſoi fratelli alquale e iſtato uncto ilcapo et le mani ſue ſono iſtate conſecrate et ueſtito delle ſue ueſte ſancte. locapo ſuo non ſi diſcoprira:et leueſtimenta non iſquarcera. et ad ogni morto non e intrera per alcuno modo Et ſopra lamorte delo padre et lamadre non ſi contamini:ne uſcira de luogi ſācti accio che maculi loſanctuario del ſignore perche delolio ſancto ſie uncto:et io ſono idio. Ela moglie ſua ſara uergene quando lapigliera: et non pigli uedoua:ne cacciata dal ſuo marito:ne meretrice:ne bagaſſa:ma ſia polcella del populo ſuo. Et non meſedi la ſtirpe del ſuo parentado col uulgo dela gente ſua. pero chio ſon il ſignore che lo ſanctificho. Parlo idio ad Moyſe et diſſigli. Parla ad Aaron. Lhuomo del parentado tuo per le famiglie ſue: chaura macula non offerira adio ſacrificio ne ādara al ſuo miniſterio. Se del laſchiatta daarō naſcera cieco e zoppo: ouer di picolo o grande: o torto naſo: ouer di mano: o di piede rotto: ſe gobbo: ſe cōgli occhi lacrimoſi: ſe luſco: ſe ſcabie continua: ſe ſcabie ſicca auera nel corpo: ouero rotto ſara dale parte diſotto. Ogni huomo ilqual hauera macula notabile de la ꝑgente di Aaron ſacerdote non andera afare ſacrificio adio: ne li pani al ſuo idio ad laltare. Voglio che ſe notriche dela offerta che ſe fara nel ſanctuario: ſiche non entri dentro del uelo del templo: non entri nel tabernacolo: ne non uada ad laltare ꝑcio che ae macula: & non debbe lo ſanctuario mio macculare. Et io ſono idio che ue ſanctificho. Parloe Moyſe ad Aaron & ai figliuoli: & ad tutto il populo diſrael tute queſte coſe che io gli comando.

¶C. XXII.

PArlo idio ad Moyſe & diſſigli. Parla ad Aaron & ai figliuoli ſuoi che ſi guardino da quelle coſe che anno conſecrate i figliuoli diſrael: & nō cōtaminino lo nome di quelle coſe che ſanctificharono ad me: lequale me offeriranno pero chio ſono idio. Dillo alloro: & ad quelli che uengono dopo loro: Ogni huomo che andera dela gente uoſtra ad quelle coſe lequale ſono conſecrate: & che i figliuoli daaron anno offerte per monde & ſenza macula adio ne loquale ſera inmondicia perira in preſenzia didio. Io ſono idio. Lhuomo che ꝓcède dalla ſtirpe daaron & ſara leproſo: ouer che aura lo fluxo del ſeme non mangiera della oblactione del ſacrificio inſino ad tanto che ſia ſano. Et chi ſara collui che tocchera ſopra lo morto la coſa inmonda: & quello che ha luſcita del ſuo ſeme: et chi tocchera gli animali che ſe tirino ſopra la terra & tocchera coſa inmonda: dela quale el tacto e inmondo ſara inmondo inſino al ueſpro: & non mangera di queſte coſe che ſaranno ſanctifichate: ma quando lauera lauato la ſua carne collacqua: et quando il ſole ſara declinato ſara mondato: & allora mangiera del cibo ſanctificato percio che eglie ſuo cibo. La carne morta da ſe ne che ſia preſa da beſtia non māgieranno accio che non ſi maculi in eſſa. Io ſono idio. Guardino i comandamenti mei & non ſi ſottomettano al peccato accio che non muoiano nello ſanctuario quādo laueranno maccolato. Et io ſon collui che gli ſanctificho. Neuno foriſtiere māgera coſa ſanctifichata. Lo ſeruo del ſacerdote: & lo lauoratore non mangera ſanctificato. Quello che il ſacerdote comparera quello mangierano: & coſi lo fanciullo nutrito in caſa di quello uiuera. Se la figliuola del ſacerdote ſara maritata ad alcuno del populo non mangiera delle coſe ſanctificate: cioe date per offerta: ouer de le primitie. Ma ſe foſſe uedoua: o cacciata per che foſſe ſterile: & tornera alla caſa del ſuo padre: & come fanciulla uſe delle ſue coſe. Ogni foriſtieri non abbi podeſta di māgiare de le coſe ſanctificate: & ſe per ignorantia ne mangiaſſero ſopra quello che ne mangiera ne porra la quinta parte: & darallo al prete nel ſanctuario. Et non contamineranno le coſe ſanctificate degli figliuoli diſrael: lequale offeronno adio accio che forſe non ſoſtengano la iniquitade delloro peccato: quando mangieranno le coſe ſanctificate. Io ſon idio ſanctifico loro. Parlo idio ad Moyſe & diſſigli. Parla ad Aaron & ad ſuoi figliuoli: & ad tuto il populo diſrael: & di loro. Lhuomo diſrael & chi ſarae fra uoi foriſtiere: & offerira la ſua oblactione o per uoto: o ꝑ ſua ſpontanea uolonta. o in qualumque modo egli fae ſacrificio faccia che ſia maſchio ſanza macola: o di peccore o di buoi: o di capra. E ſe aueſſe macola neſſuna nolla offerrete: pero che non ſerebbe acceptabile. Lhuomo che offerira animale ꝑ ſacrificio pacifico al ſignore: ouer ſatiſfacendo per uoto: ouer offerēdo per ſua uolonta. Coſi di buoi come di peccore offerillo inmaculato accio che ſia acceptabile Et chiumque offerra di queſti animali faccia che ſia ſanza macula: & allora ſara acceptabile adio. Et ſegli foſſe o ciecho: o zoppo: o haueſſe ſigno de ferita: o aueſſe bruſchi roſſi ſuſo lapelle.o fuſſe rognoſo dirogna continua o ſicca non lofferite al ſignore:ne ardereti in ſacrificio di quello ſopra laltare del ſignore.Lobue:et la peccora che aueſſe tagliata lacoda:ouer lorecchia per uolonta ſenza obligo ſipuote offerire:ma non per uoto.Ogni animale che aueſſe iteſticoli tõduti:ouer percoſſi:ouer tagliati & tolti fuori non offerrete adio:& nella uoſtra terra per neuna cagione queſto ſi faccia. Di mano del foriſtiere non offerrete lopane adio uoſtro:o coſa neuna che dare ui uoleſſe pero che ſono tutteinmonde & corrupte:& ꝑcio nõ pigliate. Parlo idio ad Moyſe & diſſigli.Lo bue:& lapeccora & lacapra quando faranno iloro figliuoli:iſtaranno alla poppa loro ſette di ĩnanzi che ſipoſſa offerire per loſacrificio Nello ottauo die & da indi innanzi ſe porranno offerire:ouer quelli animali ſiano buoi ouer peccore:non ſiſacrificheranno in uno di con quelli che anno parturito.Se uorete offerire adio ꝑ refferirli gratia:accio che ueſia ꝑcacieuole In quello di che lofferite tutta lamangerete:ſiche nel ſecondo die nõ rimanga nulla:lo ſignore lodico. Guardate & obſeruate limei comandamenti pero chio ſono idio.Non poluate ilnome mio ſancto:ancho loſanctifichate nel mezo del populo difigliuoli diſrael. Et io ſono idio che ſanctificho uoi:& oui leuati & tratti della terra degypto accio che ui fuſſe idio:io ſignore o parlato.

C. XXIII.

PArlo idio ad Moyſe & diſſigli.Parla ai figliuoli diſrael & di loro.Queſti ſono i di didio:iquali ſichiamerano ſancti.Sei di farete loperatione:loſeptimo di ui ripoſſate:percio chel ſabbato ſie di ſancto.Et in queſto die non farete alcuna operatione percio che e di ſancto.Et queſte ſono lefeſte didio ſancte che douete guardare ſempre. Lo quartodecimo die del primo meſe al ueſpro e lapaſqua didio. Lodecimo quinto die diqueſto meſe e laſolemnita dellazima didio.Et ſette di mangerete paneazimo.Loprimo di auerete ſolemnita et ſancto e. Non farete alcuno lauorio in eſſo. Et in queſte ſette di offerrite adio lo ſacrificio del fuocho:Loſeptimo di ui ſarra piu ſolẽne che neuno & neuna operatione fate in eſſo di. Parlo idio ad Moyſe & diſſigli. Parla aifigliuoli diſrael et di loro.Quando uoi ſarete intrati nella terra chio ue debbo dare.Equando aurete fatta laricolta & aurete fatti imanipoli del grano.Laprimitura della uoſtra ricolta portarete al prete:& egli torra lofaſcicolo della primitia:& porrallo nel ſãctuario et leuerallo dinanzi ad idio:& ſarra acceptabile per uoi.Loprimo ſabbato ſilo ſãctifichera.Et ĩ quello die chelo manipolo ſara ſanctifichato ſi uccidera uno agnello duno anno inmaculato in ſacrificio adio:& ſara offerte le altre coſe liquide con eſſo cioe offerraſſi due decime de farina bagnata:dolio:incenſo del ſignore:& odore ſuauiſſimo:del uino. Laquarta parte de lamiſura chiamata Hin. Del grano et ogni uoſtra ricolta non mangierete inſino ad tanto che non auete data laſua pte adio.Equeſto ſarauicomandamento ſempiterno nele uoſtre generation & in tuti iuoſtri habitacoli.Numerarete dumque da laltro di del ſabbato nel quale uoi auete fatto lofferta della primitia del grano da indi ad ſette ſeptimane compite ꝑſino alaltro di dilcompimento dela ſeptima ſeptimana:cioe ſino al compimento di cĩquãta di:& coſi offerereti ſacrificio nouo al ſignore de tuti iuoſtri habitacoli:dui pani di farina fatti con leuamẽto de due decime difarina per primitia:liquali uoi cotti offerete adio:& coneſſo ſette agnelli duno anno ſanza macula:& uno uitello delagreggie:& duoi montoni:& ſaranno in ſacrificio adio con le altre coſe neceſſarie per loſacrificio ĩ odore ſuauiſſimo al ſignore.Et per lopeccato offerrete dui becchi & dui agnelli duno anno per offerta pacificha per ſua uolonta.Equando lo prete laura leuato in preſenzia didio col pane della primitia piglierannolo ſi per lo uſo.Et queſto di chiamarete di ſolemne:& ſanctiſſimo.Et neuna operatione farete in eſſo di.& ſempre lauranno tutti iuoſtri diſcendenti per leggie & ꝑ cõmãdamẽ to in tutti li ſue habitacione. Et poi che uoi auerete ſeminate le uoſtre ſemente nele terre uoſtre: quando le aurete aſegare non le ſegate inſino ad terra: Ele ſpige che rimangono non le ricoglete accio che poueri ne poſſano ricogliere: & alloro le laſciate: io ſono idio uoſtro: & queſto ue dico. Parlo idio ad Moyſe: & diſſigli. Parla ai figliuoli diſrael & di loro. Lo primo di del meſe ſeptimo ſara ad uoi di ſolemne: & farete feſta ſonando le trombe: & chiamaretelo di ſancto. Et non farete alcuna opera ſeruile: ma offerete adio ſacrificio ſolemne & diuoto. Parlo idio ad Moyſe & diſſigli. Lodecimo di di queſto meſe ſeptimo ſera di di lepurgatione celeberrimo: & aueretelo per ſolemnita: & chiamaretelo di ſancto: Et in queſto di farete penitenza & offerirete adio loſacrificio. Et in queſto di nõ farete alcuna operatione: pero che glie di di proſperita: & idio ui ſarra propicio. Echi non farra in queſto di penitenza perira del populo ſuo. Et chi farra alcuna operatione: io illeuero del mezo del populo ſuo: & impercio ui guardate che neuna coſa facciate in queſto di. Et aueretelo per leggie perpetuale in tute legeneratione & habitacion uoſtre. Pero cheglie loſabbato del ripoſo: & affligereti lanime uoſtre. Nel nono di del meſe da uno ueſpro alaltro ſolemnigiarete liſabbati uoſtri. Parlo idio ad Moyſe & diſſigli. Parla ai figliuoli diſrael & di alloro. Dallo quĩtodecimo die di queſto meſe ſeptimo ſeranno leferie cioe idi ſolemni di tabernacoli per ſette di alſignore Et loprimo die ſara ſolemne & ſanctiſſimo: et non farete alcuna operatione ſeruile in eſſo. Et ſette di offerite loſacrificio adio. Et lottauo di ſerra celeberrimo & ſãctiſſimo: & in queſto di farete ſolemne ſacrificio adio. Pero che glie il tempo dela congregation & de loferta. Et neuna operation ſeruile farete in eſſo die. Queſte ſono lefeſte & leſolemnitade didio che uoi celeberrime & ſanctiſſime chiamarete. Et offerrete adio in queſti di laoblation & laofferta: li holocauſti con le altre coſe neceſſarie per lo ſacrificio ſecondo laconſuetudine laquale e ordinata per ciaſcheduno di fuori deli ſabbati del ſignote: & ſanza lidoni uoſtri: et ſanza quello che offerite per uoto: ouer di uolonta uoſtra adio. Dalquintodecimo di del ſeptimo meſe quando uoi aurete raunati tuti ifructi delle uoſtre terre celebrarette li uoſtri di ſolemni al ſignore idio per ſette di. Et loprimo et lottauo ſara loſabbato: cioe di deripoſo Loprimo di piglierete lofructo digliarbori piu belli: & lefoglie delle palme: et lirami delilighi che hanno leuirge denſe: et li ſalici del fiume & rallegratiue dinãzi dadio. Sette di ogni anno farete queſta feſta adio: et ſaraui leggie in ſempiterno nele generatione. Et nel meſe ſeptimo guarderete et farete feſta et habitarete neli umbraculi per ſette di. Et ogni huomo che ſarra della generatione diſrael ſi iſtara neli loro tabernacoli ſette di: accio che chi uerra dopo auoi aparino chio feci iſtare li figliuoli diſrael neli tabernacoli quando io gli menai della terra degypto. Io ſõloſignor idio uoſtro. Et parlo Moyſes ſopra ttute queſte ſolemnita del ſignore ai figliuoli diſrael.

C. XXIIII.

PArlo idio ad Moyſe et diſſe. Comanda ai figliuoli diſrael che ti recchino lolio deluliua puriſſſimo et bello per mettere nelle lampade che iſtano di fuori dal uelo dela teſtimonianza nel tabernacolo del pacto. Et Aaron ſile porra ſuſo nel candeliere mondiſſimo nel conſpecto del ſignore. Et queſto farete dal ueſpro inſino ala mattina: et ſaraui leggie ſempiternale. Piglierai dela farina et cocierai deſſa: et farani .xii. pani: liquali ciaſcuno ſara di duo decime di farinã: de iquali ſei ne porrai ſopra una menſa mondiſſima da uno canto et ſei da laltro canto dela ditta menſa dinanzi al ſignore. Et porrai ſopra loro incenſo lucidiſſimo accio che ſia pane in memoria dela oblatione del ſignore: Et mutarõſi per cadauno ſabbato dinanzi al ſignori receuuti che ſaranno da ifigliuoli de iſrael per pacto ſempiterno. Et ſaranno queſti pani di Aaron: et de iſuoi figliuoli accio che li mangi nelluocho ſancto: pero che glie ſancto di ſancti de liſacrificii del ſignore in perpetuo: Vno figliuolo duna donna diſrael: loquale auea auuto duno huomo degypto fra i figliuoli diſrael azzuffoſe neli lozamenti con uno huomo iſraelito. Et auendo biaſtimato idio maledicendolo: fue menato ad Moyſe. Et la madre ſua auea nome Salamith figliuola di Dabri della ſchiatta di Dan Et miſerlo in pregione inſino ad tanto che ſappeſſero quello che idio uoleſſe che ne foſſe fatto. Et parlo idio ad Moyſe & diſſigli. Mena coteſto huomo fuori deli lozamēti et chiumque lodi biaſtemare ſigli porra lamano in capo: & tuto il populo il lapidi Et al populo di queſte parole. Lhuomo che maledicera loſuo idio patira lapena. Et chi bieſtimera lonome didio ſia morto: & tuto il populo il lapidi: o citadino: o foriſtiere che ſia. & chi percottera lhuomo ſiche muoya ſia morto. Et chi uccidera la beſtia daltrui renderanne una coſi fatta. Echi farra macula neuna al ſuo proſimo quello medeſimo ſia fatto allui. Rottura per rottura. Et ſe lodente: lodente. Et ſe locchio: locchio gli ſia tratto. Et queſto giudicio ſara fra uoi cioe che in quello modo che tu offendi altrui ſia offeſo tu. Chi percottera lanimale reſtitua uno altro. Chi percottera lhuomo ſia punito. Equale giudicio ſara fra di uoi o ſia foriſtieri: o ſia citadino che abi peccato: et io ſono lo uoſtro idio. Parlo Moyſe ai figliuoli diſrael: & mennarono quello huomo ad lapidarlo ſecōdo che idio li comando.

C. XXV.

Parlo idio ad Moyſe nel monte Sinay: & diſſigli Parla ai figliuoli diſrael et di loro. Quando ſereti intrati nella terra chio ui debbo dare: feſterete le feſte chio ue diſſi. Sei anni ſeminarai lo tuo campo. Et ſei anni potterai la tua uigna: & coglierai li fructi che nuſcira. Lo ſeptimo āno laſſerai ripoſare la terra pero che e lo ſabbato del ripoſo della terra al ſignore. Lo campo non zapperai. La uigna non potterai. Et ſe faceſſe alcuno fructo non lo cogliere per modo di uendimia: pero che e lāno che ſi dee ripoſare la terra: ma ſarau in cibo ad te: et al ſeruo tuo: & alle ſerue tue: & ad peregrini: & ad foriſtieri. Legiumente & lepecore ſe paſſeranno de ogni coſa che naſceſſe ſopra la terra. Numerera ſepte ſeptimane di queſte ſepte anni: & ſaranno. xlviiii. di. Elo decimo di del meſe ſeptimo ī tutte le uoſtre terre ſara abondanza & farete feſte con grandi ſuoni & allegreza. Lo cenquanteſimo anno ſi ſanctificherete & ſara perdonanza a ciaſchuno di uoi in tute le habitacione uoſtre pero che lanno del giubilleo. Ciaſchuno huomo tornera ala poſſeſſione ſua: & ciaſchuno tornera ala ſua prima famiglia & ſara libero: pero che lo giubilleo. Lo anno cenquanteſimo non ſemenerete: & non uendimierete: coſa che ſia nata da ſe nel campo: o nella uignea non coglierete: ma ſe ne cogliete mā giatela incontanente: percio che e la ſanctificatione del giubilleo. Elāno del giubilleo ciaſchuno tornera alla ſua poſſeſſione. Et ſe tu ne uendi e compre nulla del tuo proſimo non contriſtare lo tuo fratello: ma ſecondo lo numero del anno del giubilleo ti uendera et tu comprerai dallui: & ſecondo che la coſa uale coſi la ti uēdera. Quanto piu anni rimara dopo il giubilleo: tanto creſcera il prezo: & quanto manco tempo numererai: tanto manco coſtara. Pero che ti uendera el tempo di fructi. Non uogliate affligere i uoſtri debitori: ma tema ogniuno loſuo idio: & io ſono lo uoſtro idio. Fate i mei comandamenti: & i mei giudicii ſeruate accio che poſſiate habitare nella terra ſanza neuna paura. Et la terra ui dara loſuo fructo: che uoi mangiate a ſaturitade ſanza neuna paura: & la terra ui darra lo fructo. Et ſe uoi diceſte: che mangieremo lanno ſeptimo quando noi non ſemeneremo & non ricoglieremo: io ui darro la mia benedictione nellanno ſexto: ſiche farra fructo per tre anni. Lanno octauo ſeminerete & ricoglierete & mangierete il ſeme uechio ꝑſino al nono anno: perſino che naſcono le noue mangiate le uechie. Le terre nō uenderete mai pero chelle ſono mie: & uoi ſiete foriſtiere & pigionali mei. Onde chiumque uendeſſe uenda ſotto condictione de redemptione. Eſe per neceſſita lo proſio tuo uēdeſſe la ſua poſſeſſione: et ſe tu chegli ſe uicino uoi: tu puoi redimere quello che collui auenduto. Et ſe non aueſſe apreſſo ad ſe alcuno et egli poteſſe trouare danari diricomperare computeraſſi lofructo dal tempo che lauendeo: et quello che ui foſſe piu renda ad collui che la compero. Et in queſto modo reaura la ſua poſſeſſione. Et ſe non poteſſe trouare da ricomperare colui che ricompero laterra habila inſino al tempo del giubilleo. Et in quello tempo ogni poſſeſſione ritorni al primo poſſeſſore. Echi uendera alcuna coſa che ſia dētro alle mura della terra: potralla ricogliere & riauere inſino ad uno anno. Et ſe in capo delanno non laueſſe ricolta locomperadore lapoſſedera tuta uia: et liſuoi ſucceſſori in perpetuo: o uegna giubileo o non. Et ſe lacaſa foſſe in uilla che non aueſſe mura uendaſſi al modo della terra: & quello modo ſene terra: & ſi non ſara redempta dinanzi al giubilleo. Ne lanno del giubilleo tornera al primo patrone. Lecaſe de leuiti che ſono nelle terre murate ſempre ſipoſſeno ricomperare. Eſe nel tempo del giubilleo nō foſſeno ricomperate ritornino ad colloro che le uenderono: percio che lecaſe de leuiti ſono per poſſeſſioni cioe per pigioni infra ifigliuoli diſrael. Le uille loro non uenderanno percio che e poſſeſſione loro in ſemprterno. Sel proſimo tuo aueſſe beſogno de dinari: & tugli li preſtaſi come foriſtieri e peregrino lo receueeai: & uiuera appo te. Non gli torte uſura: ne piu che tugli preſtaſſi. Temi lotuo idio & uiuera loproſimo tuo ad preſſo de te. Ela tua pecunia non darai ad uſura. Et non torrai piu fructi de quelli che tu ai preſtati. Io ſono idio che ui traſſi de Egypto ꝑ dare ui laterra Chanaā: et per eſſer iluoſtro idio. Se per pouerta tiſe uendera loproſĩo tuo: non gli fare come ad ragazo: ma fagli come a debitore. Inſino al giubileo operera appo te: & poſcia ſera libero: et torneraſſi alla caſa ſua. Loro ſono mei ſerui: et io gli cauai de Egypto. Et impercio non ſiuenderanno ad modo diſchiaui. Et nogli affligerete per potentia ma temeti idio uoſtro. Serui & ancille auerete de la gente che ui ſarra dapreſſo: o di foriſtieri che foſſero infra uoi: ouer che di coſtoro foſſero nati nella uoſtra terra. De coſtoro aurete ifamigli et ꝑ ragione di heredita li laſſereti a liuoſtri ſucceſſori: & poſſidereteli in eterno: ma ali uoſtri fratelli difigliuoli diſrael non fate ingiuria per potentia. Eſe lo foriſtiere o loperegrino aricchiſi fra uoi. Et alcuno per pouerta di uoſtri figliuoli ſe uendeſſe: ouer ad alcuno dela ſua ſtirpe: doppo lauendicione ſi puo redimere. Chiumque uora deli ſuoi fratelli ſilo potra redimere: ouer lo fratello di ſuo padre: ouer lo figliuolo: delo fratello di ſuo padre: & ciaſchuno conſanguineo: & affine: & ſe lui pora ſi potra redimere: computatigli anni dal tempo dela uendicion ſoa perſino alanno del giubilleo: et ſubtracta lapecunia de laqual lui fu uenduto ſecondo glianni del giubilleo per ragione di mercenario. Et ſe glianni che rimangono inſino al giubileo ſaranno piu: ſecondo queſto dara el precio: ſe puochi pora ragione con lui ſecondo lo numero de glianni: & reſtituira a colui che lo comparo loreſiduo delianni neli quali lui per auanti li auea ſeruito computata lamercede. Non lo affligera alcuno nel cōſpecto tuo uiolentemente. Et ſe per queſto modo non ſi potra redimere: nelanno del iubileo uſcira con li ſuoi figliuoli. Miei ſono liſerui figliuoli de iſrael: liquali io eduxi dela terra degypto.

C. XXVI.

IO ſono louoſtro idio. Siche non farete idoli ne figure ne imagine ne pietra inſigne et notabile dirizareti nella terra uoſtra per adorare. Pero chio ſon lo ſignore idio uoſtro. Obſeruate limie ſabbati: & le mie ſolēnitade: & habbiate inreuerentia lomio ſāctuario. Io ſon ſignore. Se uoi ſequitareti limie comandamenti: & obſeruareti quelli: & faretili: io ui daro molte coſe ali ſuoi tempi: & laterra germinara lo fructo ſuo: & li arbori ſi rempieranno de frutti. Sara tanta latrituratura dele biade tagliate che impedira lauendemia: et lauendemia ſara tāta che occupera laſemēte. Elo uoſtro pane mangierete in grāde abondanza & ſanza neuna paura habitarete nelle uoſtre terre. Io daro pace in tuto lo uoſtro paeſe: & dormirete ſecuri: Io occidero le male beſtie: & ogni coltello torro delle uoſtre carni & delle uoſtre contrade. Eli uoſtri nemici perſeguiterete: et nel uoſtro cōſpecto uerranno meno. Et cinque di uoſtri ne perſeguiteranno cento di loro: et cento di uoſtri ne perſeguitteranno diece milia: & nel uoſtro conſpecto tuti morranno di coltello. Io ui riguardero & faroue creſcere & multiplicare. E con uoi fermero queſto patto. Le coſe uechie mangierete inſino ad tanto che uerranno le nuoue: e poi legitterete uia. Io ſi ponero lo mio tabernacolo nel mezo di uoi: et non uauro aſihiſo Io andero fra uoi & ſarro uoſtro idio inſino ad tāto che uoi ſerete mio populo. Io ſono quello idio che ui traſſi della terra degypto: ꝑche non foſte loro ſerui: & io ui traſſi della loro ſeruitudine: & quello ilquale ruppi le catene del collo uoſtro accio che uoi andaſte ritti. Et ſe uoi nome udirete: & non fareti tuti li mei comandamēti: & ſe le leggie mie aurete aſchifo: & lo pacto chio o fatto con uoi non atterrete: io ui farro queſto. Chio ui uiſitero in caldo & in fuocho che tuto aciechi gli uochii uoſtri: & conſume lanime uoſtre. Inuano ſeminerete i uoſtri ſemi: pero chio gli farro diuorare alli uoſtri nemici. Io porro la faccia mia contro ad uoi: & uerrete meno contro a uoſtri nemici. Et farroui ſuggetti achi male ui uole: & fuggierete ſenza ſeguitarue perſona. Et ſe per queſto ancho non obederete: ſette cottanto lo moltiplichero piu per li uoſtri peccati: & farro uenire meno la uoſtra ſuperbia. Io ui darro di ſopra lo cielo come ferro: la terra di metallo: ſiche la uoſtra faticha ſarra inuano. La terra non farra il fructo ſuo: & gli arbori non daranno loro pomi. Et ſe uoi pure uorette andare al conrrario: & non uorette fare i mei comandamenti io ui creſcero aſſa piu la piaga adoſſo per li uoſtri peccati et maledictioni. Et io ui mandaro beſtie de campi che ui deuorarāno & tute le uoſtre beſtie: & recheroe ad nulla tuta la uoſtra generatione: & le uoſtre uie farro diſerte. Et ſe pure ſerete obſtinati ad malfare & non curarete de la mia correctione ui creſcero queſte piage ſette cotāti piu ꝑ li uoſtri peccati. Et io mettero īfra uoi il coltello de la uendetta & del pacto mio per lo peccato che uoi faceſte. Et quando uoi fuggierete alla citta: io mettero infra uoi grande peſtilenza & metteroui nelle mani di uoſtri nemici. Poi chio auro guaſta et diſtrutta la uoſtra ſementa: io farro che uno forno baſtera a dieci femine: tanto ſara poco lo pane & non ui potrete torre la fame. Et ſe ꝑ queſto anchora non me uorete udire: & andarete pur contra mi. Io andero contro ad uoi con furore contrario: & gaſtigiroue con ſette piage per li uoſtri peccati: ſiche uoi mangierete la carne di uoſtri figliuoli & le uoſtre figliuole. Io guaſtero le uoſtre magnificentie: & rompero li uoſtri idoli: & caderete nella ruina delli uoſtri idoli. Et io uabbominaro in tanto che le uoſtre citade torneranno ſolitarie: & li uoſtri ſanctuarii deſertaro: & li uoſtri ſacrificii non gli exaudiro: & non gli acceptero. Io diſpergero la terra uoſtra in tanto che i uoſtri nemici poſſidendola ſe ne mareueglieranno. Et uoi farro diſperſi fra le genti: & traro fuori il cotello. Et le uoſtre terre ſaranno diſerte: & le uoſtre citade guaſte. Alhora piaceranno le ſue feſte alla terra tuti i di della ſua ſollitudine. Quando ſarete ſtati in terra a uoi inimica lei feſtizera. & ripoſceraſſi nele feſte de la ſua ſolitudine: pero che la non ſi riposo nele uoſtre ſolemnitade: quādo uoi habitauate in eſſa. Et quelli che rimara di uoi poro terrore ne li cuori loro nele region deli inimici. Iſpauentara loro lo ſuono degli fogli uolante: et fugiranno come lo coltello cadrete & neuno ue perſeguitera. Et ciaſcheduno uerra meno ſepra lo ſuo fratello come ſe foſſe in battaglia: neuno di uoi aura ardire de reſiſtere alli nemici ſuoi. Ma uerrete meno infra le genti: et la terra ui conſumera. Et ſe alcuno de queſte tribulationi ſcāpera: metterollo nella terra di ſuoi nemici: & de peccati ſuoi antichi & deli ſuoi padri lo puniro īſino ad tanto che gli non conoſcera la ſua malicia: & deli ſuoi peccati: li quali anno fatti contra de me:& ſono andati contro ad me. Et io andaro ſempre contro ad uoi & induroue nela terra deli uoſtri nemici inſino ad tanto che ſi conoſceranno & auerãno uergogna del male:ilquale anno fatto. Alhora oreranno per li ſuoi peccati: et mi riccordero del pacto che feci inſieme con Abraam Iſaac & Iacob. Et ricorderomi dela terra:laquale eſſendo abandonata daloro:ſtara lieta nele ſuoe feſte:ſoſtenendo deſolation per cagione diloro. Ma loro pregeranno per lopeccato loro: percio che anno abandonato laleggie mia. Et eſſendo nella terra inimica non gli abandonai:& nõ gliebbe tanto in odio chio gli laſſaſſi perire. Elopatto chio auea fatto con loro nõ loruppi:io ſono loro idio:et racordaromi del patto chio fece cõ loro:& come io gli traſſi della terra degypto nel conſpecto dogni gente: accio chio foſſe illoro idio:io ſon loſignore idio. Et queſti ſono icomãdamenti & leleggi chio patoui con figliuoli diſrael nel monte Sinay:& diedi loro per Moyſe mio ſeruo fidele. Et queſte coſe tute promeſero loro adio.

C. XXVII.

PArlo idio ad Moyſe:& diſſigli. Parla ai figliuoli diſrael et di loro. Lbuomo che fara alcuno uoto adio & promettera adio lanima ſua:dara loprecio ſecondo laeſtimatione. Ecollui che promette ſe ſara maſchio:& aura da.xx.anni inſino a.lx.anni dara cinquanta ſicli dariento: cioe alcuna moneta dariento ſecondo la méſura del ſanctuario:ſi femina.xxx. Et dalo quinto anno inſino alo.xx.lomaſcolo dara.xx.ſicli. Et ſi ſara femina dara.x. Et da uno meſe inſino ad cinque anni ꝑ uno maſchio darai cinque ſicli: & per lafemina tre. Se ſara ſexagenario opiu maſchio dara.xv.ſicli:et lafemina.x. Et ſe foſſe pouero:& ſecondo la extimatione nõ poteſſe pagare ſtara innanzi al ſacerdote:& quãto parra allui che poſſa pagare tãto dara. Labeſtia che ſipuo ſacrificare adio ſe per uoto ſara promeſa adio:ſara ſancta & non lapotra mutare ne in piu:ne in meno:ſe tanto e che gli ſia potente di poterlo fare. Eſe mutaſſe quello che e mutato:& quello ĩ loquale e mutato ſara conſacrata adio. Lanimale che foſſe inmondo che non ſi poſſa offerre adio. Chiumque lo uotaſſe portilo dinanzi al ſacerdote. Et egli la giudichera ſecondo chella uale:o buona o ria che ſia. Et pora loprecio. Et collui chella offerta non la uoglia pure dare adgiugnera ad quello che ſtimata laquĩta parte piu Et lhuomo che uotaſſe adio lacaſa ſua:& ſanctificaſſella adio:lo ſacerdote laconſiderara ſe elle buona o ria:et ſecondo el precio che per lui ſara ordinato coſi ſiuenda. Et ſe collui di cui e lauoglia riconperare dara al ſacerdote laquinta parte piu che il ſacerdote no la ſtimera & allora glie ſia data. Et ſe offeriſſe adio la ſua poſſeſſione del campo & ſia conſecrata adio ſarà iſtimato loprecio ſecondo che rende:et ſe rendeſſe.xxx.moggia dorzo uenderaſſi.l.ſicli dariento. Et ſe nello cominciaméto de lanno del giubilleo uotaſſe adio locampo:ſià iſtimato quello chella uale:et ſe foſſe uno poco dilungi dal giubilleo inmagieneraſſi lo ſacerdote quanto tempo puote eſſer inſino al giubilleo:& ſecondo che ui ſara coſi trara del prezo. Et ſecollui dechi eſtata lauoglia ricomperare dara laquinta partte piu ſecõdo che la ſtimatione della pecunia. Et allora ſi la poſſidera: et ſe egli no lauoleſſe ricomperare:et ſara uenduto aciaſchuno altro:excepto collui che lauotato non ſi potra redimere pero che quando uera el di del iubileo ſara ſãctificato al ſignore: & la poſſeſſione conſecrata pertenera ala ragione del ſacerdote:Se il campo comparato:& non ſara ſtato deli ſuoi predeceſſori:ſara ſanctificato al ſignore:computera il ſacerdote ſecondo il numero degli anni inſino allanno del giubilleo lo prezzo: &dara collui chela uotata adio. Et nel giubilleo tornera la poſſeſſione ad collui de cui fu prima et aurala hauuta nela ſorte de la ſua poſſeſſione. Ogni extimation ſara ponderata con lo ſiclo de lo ſanctuario. Lo ſiclo contiene.xx.oboli: tutti iprimi geniti che apertengono adio:neuno lipotra ſanctificare & uotare per oblactione:o bue o peccora che ſia ꝑo che di ragione ſono didio. Eſe lanimale foſſe inmondo:lo potra redimere collui che laura offerto ſecōdo la ſua extimation: & adgiognera laquīta parte del precio: & ſe non lauoleſſe ricomperare uendaſi achiumque lauuole comparare facta la extīatione. Ogne coſa che foſſe cōſecrata adio: o hō beſtia: o poſſeſſione che ſia non ſe potra uendere ne ricomprare. Chi ſara unauolta cōſecrato adio ſara ſancta ſanctorum: & ogni coſa che ſara conſacrata dal huomo neuno lapotra ricomparare: ma debba eſſere morto. Et ogni decima: o de biada: o de uino: o di pomi ſono didio & allui ſaranno conſacrati. Et ſe foſſe alcuno che uoleſſe ricomparare ledecime ſue adgiunga laquinta parte dogni coſa: di peccore: & di buoi: o di capre: & ogni altra coſa che per decima uiene ſi ſanctifichera adio: ne non ſe eligiera ne buono ne rio: ne ſe potra tranſmutare in altro. Et ſe alcuno lomutaſſe: & quello chemuta: & quello per che e mutato ſe ſanctifichera adio & non ſe potra ricomperare. Et queſti ſono licomandamenti liquali fece idio aifigliuoli diſrael ꝑ lemani di Moyſe nel monte Sinay.

QVICOMINCIA IL LIBRO DI NVMERI.

PArlo idio ad Moyſes nello diſerto de Sinay nel tabernacolo del pacto: il primo di del meſe ſecondo nelaltro anno cherano uſciti degypto: & diſſe lo ſignore. Togliete una quantita dogni gente di figliuoli diſrael per ogni caſa & congregatione loro: & tuti inomi dogni maſchio da.xx.anni inſu che ſia forte fra ifigliuoli diſrael: & ānumeraretegli tuti quanti per le lore turme tue: & Aarō Saranno tuti iprincipi dele tribu dele caſe ſecondo leloro generationi con uoi. Et queſti ſono illoro nomi. Della tribu di Ruben Eliſur figliuolo di Sedeur. Del tribu cioe di laſchiatta di Simeon. Salamiel figliuolo di Suriſadai Digiuda Naaſon figliuolo di Aminadab. Dyſachar: Nathanael figliuolo di Suar di Zabulon: Eliab figliuolo di Helon. Ma difigliuoli di Ioſeph di Ephraim Eliſama figliuolo di Amiud. De Manaſſe Gamiliel figliuolo di Phadaſaur di Beniamī Abida fiolo di Gedeō. Di Dā Ahiezer: fiolo di Miſaday. Di Aſer Phaziel fiolo di Ochrā di Gad Eliſaph fiolo di Duel. Di Neptalī: Ahira fiolo di Enā. Et queſti ſono inobiliſſimi prīcipi della moltitudīe ꝑ tute le tribu: & loro cognationi: & capi dello exercito diſrael liquali ſigli piglio Moyſe & Aarō cō grande moltitudine di populo et congregationi. Et raunaronſi loprimo di del meſe ſecondo raſignādoli per tutte le ſchiatte & per tute le caſe: & per tute le famiglie & capi loro: & tuti inomi di ciaſchuno da.xx.anni inſu: ſicome comando idio ad Moyſe. Et annumerogli nel diſerto de Sinay. E di Ruben primogenito diſrael per tute le ſue generationi: & caſe: & famiglie: & nomi di capi loro di maſchi da.xx.anni inſu: che andare poteano ad battaglia furono.xlvi.migliaia &.ccccc. & di figliuoli di Simeon ꝑ tute le ſue generationi: & famiglie: & caſe: & di tuta ſua ſchiatta che maſchi foſſero et che ad battaglia poteſſero andare da.xx.anni inſu. Et nūero loro furono.lviiii.migliaia &.ccc. de figliuoli. de Gad per tute le ſue generationi & ſchiatte: & caſe: et famiglia da.xx.anni inſu: che andare poteſſero ad battaglia: & che maſchi foſſero. Et numero loro furono.xlvi.miglia & dcl. de figliuoli de Giuda ꝑ tute leſue generationi ſchiatte & caſe et famiglie che maſchi foſſero da.xx.anni inſu: che ad battaglia poteſſero ādare: ne ſono numerati.lxxiiii.migliaia. Et.dc. difigliuoli di Iſacchar per tutte leſue generationi et caſe & famiglie che maſchio foſſe da.xx.anni inſu: che ad bataglia poteſſero andare ne ſono uſciti.liiii.miglia &.cccc. di figliuoli de Zabulon per tutte leſue generationi & ſchiatte & famiglie & caſe da.xx.anni inſu che foſſe maſchio & che ad battaglia poteſſe andare ne ſono uſciti lvii: migliaia &.cccc. Di figliuoli di Ioſeph figliuolo di figliuoli di Ephraim per tutte leſue generationi & famiglie & caſe delle loro congregationi da.xx.anni inſu:che maſchio foſſe:& che ad bataglia poteſſe andare ne ſono uſciti.xl.migliaia cinquecento.Di figliuoli de Manaſſes per tute le ſue generationi & caſe & famiglie:& tute ſue congregationi che fuſſero maſchii ne ſono numerati da uinti anni inſu:et che ad battaglia poteſſero andare.xxxii.migliaia &.cc.Di figliuoli de Beniamin ꝑ tutte leſue generationi & famiglie & caſe da uinti anni inſu che ad battaglia poteſſero ãdare ne ſono numerati.xxxv.miglia &.cccc.Di figliuoli de Dan per tute leſue generationi & famiglie & caſe da uinti inſu per linomi di ciaſchuno che ad battaglia poteſſero andare ne ſono uſciti.xlii.migliaia:& ſeptecento.Et de figliuoli di Aſſer per tute le ſue generationi & famiglie & caſe da uinti ãni inſu:& che ad battaglia poteſſero andare ne ſono uſciti ꝑ linomi di ciaſcuno.xl.migliaia:et mille cinquecento. Di figliuoli di Neptalim per tute leſue caſe & leſue famiglie da uinti anni inſu che ad battaglia poteſſero andare ne ſono uſciti per linomi de ciaſcuno cenquãtatre migliaia.cccc. Queſti ſono quelli che anumero Moyſe & Aaron cõ quelli duodeci principi diſrael per tute le ſchiatte & generationi loro.Et ſono trouati tra tuti per le caſe efamiglie ſue da uinti anni inſu che ad battaglia poteſſero andare.Secentotre migliaia:& cinquecento cenquanta huomini.Della ſchiatta de Leui nonne fu neuno numerato tra colloro. Parlo idio ad Moyſe & diſſigli.Laſchiatta de Leui non lanumerare no ne porre la loro ſumma cogli figliuoli diſrael:ma porralli ala guardia del tabernacolo dela teſtimonianza: & ſopra tutti liſuoi uaſi:& tuto quello che ſapertene ale cerimonie.Loro porteranuo el tabernacolo:& ogni adornamento:et loro ſtaranno in guardia ſempre habitãdoui adpreſſo.Et quando ſandara:li leuiti deponeranno il tabernacolo quando ſi dirizera le tenda da logiare.Et ſe alcuno iſtranno ſi ſia acoſtato incontenente loccidano. Et ciaſcuno di figliuoli diſrael per tute leloro generationi pora le ſue tende per alogiare ſecondo le ſue compagnie et huomi darme et lo ſuo exercito.Ma i figliuoli de Leui tenderanno loro tende per lo circuito del tabernacolo:accio che non ſia indignatione infra lamoltitudine di ifigliuoli diſrael. Et giacciranno iui per guardia del tabernacolo dela teſtimonianza.Et fecero ifigliuoli diſrael ſecõdo che idio comando ad Moyſe.

C. II.

PArlo idio ad Moyſe et Aaron et diſſe loro.Tuti quanti ifigliuoli diſrael haurano li ſuoi ſigni per leloro generationi:et tuti colle loro bandiere ſalogieranno per lo circuito del tabernacolo dela teſtimonianza:da loriente Giuda porra le ſue tende et tuta lagente ſua: et loro principe ſara Naaſon figliuol odi Aminadab et della ſua iſchiatta ſarãno huomini da cõbattere.lxxiiii.migliaia et ſecẽto.Et iui preſſo ſono allogiati de ſchiatta di Iſachar dequali fue principe Nathanahel figliuolo di Suar. Et furono colloro che poteano combattere cenquanta quatro migliaia et.cccc. Nella ſchiatta di Zabulõ fue principe Heliab figliuolo di Elon.Tuti coloro cherano da combattere furono lvii.migliaia et.cccc.Et tuti quelli che furono ãnumerati nelli logiamenti di giuda furono.clxxxvi.migliaia et.cccc.et con tuta lagente aſchirati uſcirono in prima fuori delli caſtelli.Di figliuoli di Ruben uerſo lomezo die:elloro principe ſara Eliſur figliuolo di Sedeur:et tuto ilpopulo ſuo che ad battaglia puote andare furono.xlvi.migliaia et cinquecento:et ſono allogiati appreſſo lui della ſchiatta di Simeon diqualli fue principe Salamiel figliuolo di Suriſaddai:et tuto loſuo exercito da cõbattere che fue annomerato furono.lviiii.milia et.ccc. Della ſchiatta di Gad fue principe Eliaſaph figliuolo di Duel.Et tuto lo exercito chera numerati da battaglia furono.xlv.milia et ſecento cenquanta.Et tuti quelli che ſono trouati nelli logiamẽti di Ruben furono cl.migliaia:et mille.cccc.l. Et tute leſue ſchiere ordĩatemente uſcirono fuori nel ſecondo luogo.Lufficio di figliuoli de Leui ſa ra dinalzare il tabernacolo ſancto: et come per loro ſi lieua coſi ſi deponga. Et ciaſcheduno al ſuo luogo: et ſecondoche ſara ordinato uſcira fuori. Alla parte doccidéte ſaranno ilogiamenti difigliuoli di Ephraī diquali fue principo Elyſama figliuolo di Amiud: & tuto lo exercito ſuo che fue annumerato che ad battaglia poteſſe andare fue quaranta miglia & cinquecento: & con loro fue laſchiatta de fioli di Manaſſes diquali fue prīcipe Gamaliel figliuolo di Phadaſur. Et tuti iſuoi huomi di bataglia furono .xxxii. milia: & cc. Nella ſchiatta di Beniamī fue prīcipe Abidam figliuolo di Gedeone: & tuta lagente ſua da battaglia furono .xxxv. miglia et. cccc. Et tuti quelli che furono anumerati delli logiamenti di Ephraim furono cviii. milia. & c. per tute leſue ſchiere: & ſaranno iterzi che uſciranno fuori. Dalla parte dacquilone habiteranno ifigliuoli di Dan di iquali fue principe Abiezer fiolo di Amiſadai. E tuta lagēte ſua da bataglia furono. lxii. milia & ſecēto. Et preſſo allui puoſero letende della ſchiatta Daſer: dequali fue principe Phagiel figliuolo di Ochram. Tuta lagente ſua che ad battaglia poterono andare furono. xl. milia: et M. d. Della ſchiatta de figliuoli de neptalim: de quali fue principe Abira figliuolo di Enā. Et tuta lagente ſua che ad battaglia poteo andare furono. liii. m. &. cccc Colloro cheranno da combattere che ſi trouarono nelli logiamenti de Dan furono clvii. milia & .d c. Et queſti uſcirono fuori nel ultimo luogo: & quiui ſe trouoe lo numero di fioli diſrael ꝑ tute leloro generatiōi & fāiglie & caſe. ſecētotre. m. ciq̄cé toL. Quelli de Leui nō ſon numerati con loro: pero che idio locomādo ad Moyſe. Fecero ifigliuoli diſrael cio che idio comādo loro. Et habitarono ciaſcheduō per le ſue ſchiatte: & andarono per le famiglie & per le caſe di padri loro.

C III.

QVeſte ſono legenerationi de Aaron & di Moyſe che ſi trouarono quādo idio parlo ad Moyſe nel monte Sinay. Et queſti ſono inomi di figliuoli di Aaron. Loprimogenito fu Nadab: & dopo queſto Abiu Eleazar Ithamar. Et queſti ſono inomi difigliuoli daaron ſacerdoti: liquali furono unti & conſecrate le mani: accio che faceſſero loſacrificio. Et morirono: Nadab: et Abiu quando offereano lofuoco daltrui adio nel diſerto di Sinay. Et morirono ſenza figliuoli. Et fecero lofficio loro Eleazar & Ithamar in preſenza del padre. Parlo idio ad Moyſe & diſſigli, Congiugni inſieme laſchiatta de Leui: & fagli ſtare nel conſpecto daaron ſacerdote accio che il ſeruano: & che giacciano: & ſtiano & facciano cio che apertiene alofficio del tabernacolo & cuſtodiſſino li uaſi del tabernacolo ſeruendo nelo ſuo miniſterio. Et darai lo dono afigliuoli de leui & Aaron de iquali te ſono dati da figluoli diſrael. Et Aaron & ifigliuoli ordinerai nelluffici ſacerdotale. Eſe neuno altro iſtrano andaſſe ad miniſtrare lofficio incōtanente morra. Parlo idio ad Moyſe & diſſi. Io tolſi quelli di Leui daghaltri figliuoli diſrael per tuti iprimigeniti che ſono nati infra ifigliuoli diſrael. Et ſaranno ileuiti mei Percio che tuti iprimigeniti ſono mei doppo chio percoſſi iprimigeniti della terra degypto per liberarli delle loro mani. Io moe ſanctificato cioe preſo per primitia tuto cio che naſcie in prima dal huomo inſino al beſtiame dogni generationi: pero chio ſono illoro idio. Parlo idio ad Moyſe et diſſigli nel diſerto di Sinai annumera ifigliuoli di Leui per famiglie & per caſe & per ogni congregatione maſcolina che naſcono ſiano da uno meſe inſu. Et annumerogli Moyſe come idio comando. Et trouogli per nome ſotto queſti iſchiattagli cioe di Gerſon: Chaath: et Merari. Lifigliuoli de Gerſon Lebni et Semei. Lifigliuoli di Caath: Amram et Gresar Ebrō & Oziel. Lifigliuoli de Merari Mooli & Muſi. Di Gerſon furono due famiglie: la Lebnitica: & la Semeitica: delequale ſono annumerati imaſchii duno meſe inſu. vii. milia & cinquecento. Queſti habitarono dietro al tabernacolo dalla p̄te de occidente: loro principe ſara Elyaſaph figliuolo di Iahel. Et hauranno guardia del tabernacolo ſancto:& lo tabernacolo ſuo:& loſuo coprimento:& lo tecto che innanzi alla porta del tabernacolo:& delli cortina dẽtorno:& latenda che ſipone:et la cortina nello intrare del tabernacolo: & cio che ſapertene nello adornamento del luoco dellaltare: & leſuui del tabernacolo:& tuto cio che dẽtro uiſuſa. Laſchiatta di Chaath haura ſeco lopopulo di Amramiti & di Ieſaariti & di Hebroniti et di Ozieliti. Queſte ſono leſamiglie di Chaatiti annumerati & trouati per linomi ſuoi tuti maſchi da uno meſe inſu otto migliaia ſecento. Coſtoro habitarono dalla parte del mezo giorno del tabernacolo. Et loro principe ſara Eliſaphar figliuolo de Oziel. Et guarderanno larcha & la menſa & lo candeliere:& glialtri uaſi dello ſacrificio:& ogni coſa con che ſaminiſtra:& il uelo:& tute cotale coſe. Loprincipe di principi di Leuiti ſara Eleazar figliuolo de Aaron ſacerdote. Et egli ſara ſopra leguardie del tabernacolo. Et laſchiatta di Merari ſaranno col populo di Mooliti & di Muſiei: & numerati per liloro nomi & illoro maſchi da uno meſe inſu furono ſei migliaia &.cc.& illoro principe era Suriel figliuolo di Abiahel. Coſtoro habitarano dalla parte de ſeptentrione:& guarderano le tauole del tabernacolo et leſtange:& le columne: & li capitelli:& le cornici: & tutte quelle che ad queſto ſapertiene. Et lecolumne delatrio con tute lecornice & licapitelli & lechauichie et leſuni porranno innanzi allo tabernacolo dalla parte doriente. Moyſe & Aarõ col li ſuoi figliuoli hauranno guardia del ſanctuario nel mezo del populo diſrael. Et ſe alcuno altro entraſſe incontanente morrabbe. Et tuti quelli che annumero Moyſes & Aaron della ſchiatta de Leui ſecondo lo comandamento didio che maſchio foſſe da uno meſe inſu.xxi.milia. Et diſſe idio ad Moyſe. Annumera tuti iprimigeniti maſchi da uno meſe inſu de figliuoli diſrael & ſappia la ſomma quanti ſono Et quelli de Leui torra per me:pero chio gli uoglio per ogni primogenito difigliuoli diſrael. Et io ſono idio. Et leloro peccore uoglio per lo primogenito delle peccore di figliuoli diſrael. Annumerogli Moyſe ſecondo che idio glie diſſe. Etrouo tuti imaſchii da uno meſe inſu.xxii.milia &.cclxxiii. Parlo idio ad Moyſe & diſſigli. Togli ilpopulo di Leui per leprimigeniti del populo diſrael:et leloro peccore per leloro peccore:& ileuiti ſaranno imei:et io ſaro idio loro: ſe loro obſeuerãno imei comandamenti per precio di quelli.cclxxiii. che furono piu nel populo diſrael che non ſono ileuiti torrai cinque ſicli cioe moneta per ciaſcheduna perſona ad miſura del ſanctuario:et ogni ſiclo uale.xx. oboli cio ſono loro dinari. Et queſta pecunia darai ad Aaron et ad ſuoi figliuoli per lo prezo di col loro che ſono piu. Tolſe adumque Moyſe lapecunia di quelli che furono piu: et quelli che furono redempti: da ileuiti primogeniti difigliuoli diſrael. Mccclxv. ſicli ſecondo il peſo del ſanctuario et diedegli ad Aaron & ad ſuoi figliuoli: ſecondo che idio comando.

¶C. IIII.

PArlo idio ad Moyſe et ad Aaron:et diſſe loro. Tollete lagente di figliuoli di Chaath di mezo del populo leuitico per tute lecaſe et per tute leſamiglie ſue da.xxx.anni inſino a cinquanta:accioche loro ſiano et ſeruano nel tabernacolo. Et queſta e la operatione che farranno ifigliuoli di Chaath nel tabernacolo del pacto: et in quella parte dentro che ſe chiama ſancta ſanctorum intreranno Aaron et li figliuoli ſuoi. Equando icaſtelli ſe moueranno et ſaranno da muouere ſipeglieranno quello uelo dinanzi alla porta del tabernacolo et uolgeranoui dentro larcha dela teſtimonianza:et di ſopra ſi porteranno unaltro copritore di pelle uerde:et queſto palio diſtendera ſopra per tuto:et palperanno leſerature. Lamenſa dela propoſition ſilacopriranno di queſto palio uerde et ſuſo ui porranno iturribili et imortarioli: et ibicchieri:et le tacce piene dacqua in abondanza. Il pane ſempre ui ſara ſuſo. Poi porranno di ſopra uno drappo uer et cioe che ſa doperano ad tenere le lucerne con uno palio uerde et di ſopra: et poi miglio et ſopra ad queſto porrai locopritore di chuoio uerde:et dopo introducerāno leſtange dachiuder. Et torranno et copriranno lo candilieri et le lucerne et le forfice ſue e li purgatori: et illoro manichi et tuti iuaſi che ſadoperanno ad olio cō cio che ſa doperanno ad tenere le lucerne con uno palio uerde et diſopra: et poi ſopra tuto poranno uno copritore di chuoio uerede: et intro poranno le ſtange da chiuder. Et inuolgieranno lo altaro doro con uno palio uerde:& di ſopra extenderanno uno copritore di chuoio uerde:& poranno le ſerrature. Et tuti liuaſi che ſadoperanno nel ſanctuario coperiranno di uno palio uerde:& diſopra extenderāno ſopra uno copritore di chuoio uerde:& poraui le ſerrature l altare netteranno colla cennere & inuolgerannolo di ueſtimento di roſato & porranno in eſſe tuti iuaſi che ſadoperanno ad altare cioe che ſiano per ſuo uſo cioe da tenere fuocho: le fuſcinule:lo tredenti cioe uno īſtrumento che ha tre denti:gliuncini:& liuaſi del fuocho. Et tuti iuaſi che ſadoperanno alaltare ſaranno coperti di chuoio uerde. Et diſopra porranno laſerratura. Et quando Aaron & liſuoi figliuoli auranno in preſenza del populo tute queſte coſe coperte & inuolto el ſanctuario & tuti liſuoi uaſi nelleuar delozamenti intraranno afigliuoli di Caath nel ſanctuario & porterranno tute queſte coſe auolte & nonne toccaſſero alcuna ſenno inuolta: pero che incontanente morrebbeno. Queſto e lufficio che auranno ifigliuoli di Caath nel tabernacolo ſancto del pacto:& ſopra loro ſarra Eleazar figliuolo de Aaron ſacerdote ad cui ſta la cura de lolio per mettere nelle lucerne:& diporre lincenſo. Et dello ſacrificio che ſempre ſe offerira:& ogni unctione che ſi fa dolio:& ogni coſa che ſapertiene ad lofficio del tabernacolo & di tuti iuaſi che ſono nel ſanctuario. Parlo idio ad Moyſe & ad Aarō dicendo. Non uogliate fare morire li figliuoli di Caath del mezo difigliuoli di Leuiti: ma accio che uiuano:fate loro queſto:ſe loro entreranno per toccare queſte coſe in ſancta ſanctorum. Aaron & liſigliuoli ſuoi intraranno dentro & daranno loro ad ciaſcheduno lo ſuo officio:diuidendo quello che debono portare ad ogni huomo la ſua parte. Et ſe innāzi che ſiano ueſtiti neuno ne toccaſſe incontanente morebbe. Parlo idio ad Moyſe & diſſe. Togli anco laſūma delagente di Gerſon per tute lecaſe & famiglie & per tute leloro congregationi da. xxx. anni inſino ad cinquanta annumerali tuti quegli che intreranno in queſto tēpio:& adminiſtraranno nel tabernacolo del pacto. Queſto ſara lufficio dela gente gerſonita de portare lecortine nel tabernacolo ſancto:& lo tecto:& tutto locoprimento. Et ſopra tuto queſto louelo di giaccinto:& quello coprimento che iſta dinanzi al tabernacolo del pacto:& lecortine de lantiporta:& il uelo che e nela intrata dināzi al tabernacolo. Et tute le coſe & tute le fune che appertengono allaltare Et tuti liuaſi che appertengono ad quelli miſtieri. Et quando Aaron & li figliuoli ſuoi lodiranno che portino queſte coſe ſi le porteranno ciaſcheduno alofficio ſuo portando quello che gli ſara dato. Et queſto e lufficio della famiglia di Gerſon nel tabernacolo del pacto. Et coſtoro ſarrano ſotto Ithamar figliuolo daaron ſacerdote. Et ifigliuoli di merari piglierai ꝑ tute le caſe & famiglie di padri loro da. xxx. anni inſino ad cinquanta. Et tuti quelli che entraranno ad ſeruire nel tabernacolo lofficio loro ſarra queſto. Che loro porteranno letauole del tabernacolo:& colūne et icapitelli:& le cornici:et le cauichie:et le funi conche ſono legate. Tuti liuaſi et lamaſſaritia toranno per numero:.et ſi leporteranno. Et in queſto ſie lufficio della famiglia di Meretani nel tabernacolo del pacto. Coſtoro ſaranno ſotto Ithamar figliuolo daaron ſacerdote. Numeraroono Moyſe et Aaron et iprincipi delle ſinagoge figliuoli di Caath per tute le congregationi et caſe loro da. xxx. anni in ſuſo inſino a cinquanta: tuti colloro che furono meſſi al ſeruigio del tabernacolo del pacto furono duo milia ſetteſento cinquanta. Queſto ſi el numero del populo di Caath: ilquale populo entroe al ſeruicio del tabernacolo del pacto Queſti nu merarono Moyſe et Aaron ſecondo che idio comando ad Moyſe. Et ifigliuoli di Gerſon ſono annumerati per tute leloro caſe et congregationi da.xxx.anni inſino a cinquanta:tuti quelli che intrauano & che ſeruiuano al tabernacolo furono duo milia ſecento trenta.Queſto ſie ilpopulo di gerſoniti che annumero Moyſe &Aarõ ſecondo ilcomandamento didio.Et quelli di Merari per tute lecaſe & congregationi deli padri loro da.xxx.anni inſino a cinquãta tuti colloro che entrarono al ſeruigio del tabernacolo del pacto furono tremilia ducento.Et queſto e ilnumero di figliuoli di Merari:iquali annumero Moyſe & Aaron ſecondo ilcommandamento didio. Tuti quelli che fu numerati di Leuiti & quelli che fece al nome di Moyſe et Aaron:& liprincipi de Iſrael per lecognatione & caſe di padri loro da.xxx.anni inſino acinquanta che intrauano al miniſterio del tabernacolo: & aportar lipeſi furono tuti octo milia cinquecento octanta. Et Moyſe inumero ſecondo ilcomandamento didio ciaſchuno ſecõdo lufficio ſuo:& lafatica ſua:come idio gliauea comandato.

C V.

PArlo idio ad Moyſe & diſſigli. Comanda aifigliuoli diſrael che caccino de lilogiamenti ogni leproſo: & chi cadeſſe in pollutione:& chi toccaſſe il morto:o huomo:o femina che ſia cacciatigli uia: accio che non ſapicchi ad glialtri.Fecero ifigliuoli diſrael ſecondo che comando idio & cacciorõgli uia. Parlo idio ad Moyſe et diſſigli. Parla aifigliuoli diſrael:& di loro Lhuomo o ladonna che cadra in peccati: iquali ſoleno accadere aglihuomini & ꝑ negligentia aura preterito ilcomandamento didio: & aura manchato: cioe intuor quello daltrui confeſſeranno il peccato:& renderanno quello chano tolto:& laquĩta parte piu acollui contro alqual lui pecco.Et ſe non trouaſſe ad cui rendere ſara didio.& daralla al ſacerdote:& non contera lomontone che offerſe per lapurgatiõ ſua accio che ſia ſacrificio placabile. Et tute leprimitie che offeriranno ifigliuoli diſrael ſono del ſacerdote:& cio che offeranno nel ſanctuario nelle mani del ſacerdote ſara ſuo. Parlo idio ad Moyſe & diſſigli. Parla aifigliuoli diſrael & di loro. Lafemina che non terra fede al ſuo marito: & farra adulterio con altro huomo:et lomarito nõ potra prouare per teſtimonii:ma lo adulterio e ſecreto pero che la nõ e ſtata trouata operar male.Se laſuſpicion delo adulterio concitara lomarito cõtra ala ſua moglie laqual a comeſſo errore:&.non ſapra ſe non per ſoſpectione meneralla al ſacerdote:& offerra per lei ladecima parte della ſomma della farina dorzo: et non ui mettera olio ne incenſo pero che ſacrificio de ſuſpicione:et e oblation ꝑ trouare ladulterio.Lo ſacerdote lapigliera:& iſtaranno in preſenza didio.Et pigliera acqua ſacta in uno orciuolo di terra:& mitteraui uno pocho di terra dello ſpazo del tabernacolo Et quando ladonna ſara iſtata col ſacerdote uno pocho nel cõſpecto didio:il ſacerdote li ſcoprira il capo uno pocho:& porralle in mano lo ſacrificio che ſi facea per ricordare delle coſe: & lo ſacrificio il quale e facto per trouare ſe uero e chella ſia iſtata in adulterio.Et egli terra in mano lacqua amariſſima. Et quando aura maledetta lacqua loſacerdote li proteſtera et dirra alla donna.Se teco none dormito altro huomo:et ſe tu non ai errato abandonando illetto del tuo marito:queſte acque amariſſime no ti nocceranno.nelequale ho indutto cotanti maledictioni.Ma ſe tu ai dormito con altro huomo:o con cui ai hauuto coroptione abandonato il tuo marito: ueranoti queſte maledictioni:lequali io ti mandero Idio ti pona in maledictione accio che tu ſia exempio di tuti nel populo ſuo.Faccia idio infragidare le tue natiche:& il uentre tuo inſiando ſi dirompi.Et entreno queſte acque maledette nel tuo uentre:et infiato louentre tuo infragidi le tue natiche.Ladonna reſponda:Amen:Amen.Et loſacerdote ſcriuera lamaledictione:& cõ quelle acque lauera quella ſcriptura:& daralle abeuere alla donna laquale aura detto ledicte maledictioni mettendole il ſacerdote nellacqua maledetta in prima.Et quando ladonna aura beuuto:tolga il ſacerdote delli mani della dona il ſacrificio di queſta giloſia & leuerrallo dinanzi adio: et porrallo ſopra laltare: ſi che prima tolga uno pugillo del ſacrificio che offerto & ardalo ſopra laltare. Et allora beua ladonna lacque amariſſime. Equandella laura beuuta ſe ella aura fatto adulterio lacque intra in lei:& infierali il uentre & le natiche li ſi guaſtaranno: & ſara male decta in exemplo a tuto il populo. Et ſe non aura fatto fornicatione ſara libera et fara figliuoli. Queſta ſie laleggie della geloſia. Se ladona laſara il marito ſuo et commettera adulterio:& lomarito ſara moſſo da ſuſpiciõe de loadulterio:menela nel conſpecto didio: & loſacerdote fara cio che decto e: lomarito ſara ſanza colpa:& la donna aura ſegondo chella aura fatto.

¶C. VI.

PArlo idio ad Moyſe & diſſigli: Parla ai figliuoli diſrael & dirai loro. Lhuomo & ladonna quãdo ſi uotera accio che ſiano ſanctificati & uorra eſſere exauditi dadio:aſteraſſi dal uino & da ogni coſa che poſſa ebriare. Laceto fatto del uino & di ciaſchuno beueragio che ſi fa duua non beuera. Luua freſcha o ſeccha nõ mangera in tuti quelli di che loro ſara uotati: cio che naſcere della uigna puote. Dalluua paſſa inſino al granello in quello tẽpo che uorra eſſere exaudito non mangera. Neuno radere ſi farra inſino ad tanto che nõ ſa dempia il uoto ſuo. Et in queſto apparira che ſia huomo di penitenzia creſcendo icapilli nel capo ſuo in tuto queſto tempo del ſuo uoto. Tuto il tẽpo de la ſua conſecration non entrara ad morto ne ſopra il padre o lamadre o il fratello o la ſorella ſe moriſſe ſi contamini in quello tempo:percio chae promiſſo per la uolonta ſua uoto adio per tuti i di che gli obſeruara: queſto uoto ſara ſancto nel conſpecto didio:pero che nelle caſe ſue habitaranno nazarei cioe una gente religioſa. Et ſe nella preſenza ſua foſſe caduto morto alcuno ſubito ſara poluto ſi come peccatore in quello di queſto ſuo uoto:ſiche ricominciara dacapo. Et in quello die che racõmincia ſi radera:& nel ſeptĩo. Nel octauo die offerirae due tortore ouero due pipioni al ſacerdote nello entrare del tabernacolo ſancto dela teſtimonianza. Elo ſacerdote ne offerira uno per lopeccato:& laltro in ſacrificio:& pregera per lui pero chel pecco ſopra lomorto:& in quel di ſara purgato:& rendera adio il uoto chauea ꝑmeſſo. Per lopeccato offerira adio uno agnello duno anno:ſiche iprecedenti di ſaranno computati per nulla pero che laſua ſanctificatione fu corrupta. Queſta ſie laleggie della conſecratione ebe farranno:quando aura compiuto lo uoto che aura promeſſo:egli uerra alla porta del taberoacolo del pacto.& offerira queſta oblatione adio: cioe uno agnello duno anno ſanza macula in ſacrificio:& una peccora duno anno ſanza macula per lo peccato et uno montone inmaculato per oblatiõe pacefica adio. Et cõ queſto offerira uno caneſtro di pane azzimo:iquali ſieno unti dolio:& croſtoli azimi unti dolio:et tuti ilibamẽti di ciaſcuno ſacrificio. Et queſto offerra lo ſacerdote nel conſpecto didio: coſi per lopeccato come per laoblatione alaltare. Lomontone offerira per hoſtia pacefica adio offerendo inſieme il caneſtro dellazimi: & tute lealtre coſe ordinate al ſacrificio ſecondo che e uſanza. Alhora ſi radera queſto nazzareo cioe uno che iſtato in penitenzia dinanzi alla potra del tabernacolo. Et icapelli che a portato inſigno di penitenza. Et torra queſti capelli: et poraſſi nel fuocho:che apparichiato per oblatione pacefica & laſpala del montone cotta & una foccacia azima del caneſtro:& una laſagna azima:& porralla in mano del nazareo:poi chegli ſaura raſo il capo:& poi ſe la faccia dare:et laueralla nel conſpecto didio:& ſarra le coſe ſanctificate dal ſacerdote come e lopetto con laſpala loqual fu comãdato che ſi ſeparaſſe & la coſa didietro. Et dopo queſto pora beuere il nazareo uino. E queſta e laleggie del nazareo quando ſe uotera adio in quello tempo che uorra eſſer exaudito:direndere cio che ſi uota: & cio che promette: excepto che eglie licito de tenere tutto quello che guadagna in quello tempo che obſeruara lo uoto. Parlo idio ad Moyſe & diſſigli. Parla ad Aaron & ad ſuoi figliuoli & dirai alloro: che benedicano in queſto modo i figliuoli diſrael. Benedicati idio & guarditi dogni male. Dimoſtriti loſignore la faccia ſua: & abbia miſericordia de te. Raguarditi idio col ſuo uolto: & deati pace: et dirai alloro che chiamino il nome mio ſopra i figliuoli diſrael: & io lo benedicero.

Ca. VII.

FActo e in quello di che Moyſe compi il tabernacolo: & leuollo in alto et unſelo: & ſanctificollo con tute le ſue maſſaricie: laltare: & i ſuoi uaſelli Et offerſono doni i principi diſrael & tuti quelli che furono per loro caporali di tuti le tribu: liqual furono numerati dinanzi adio. Egli menarono .vi. carra cō .xii. bue: & ogni due capitani uno carro: Et ogni capitano uno bue Et offerſele in preſenza del tabernacolo: & idio parlo ad Moyſe & diſſigli. Tuogli dalloro queſte coſe accio che ſeruino in miniſterio del tabernacolo: & dagli al tribu de Leui: & ordinali fra loro ſecondo lufficio che loro anno: cioe di portare le coſe del tabernacolo: Receuuti Moyſe i carri & buoi diedeli a Leuitici. Due carri & quatro buoi diede ai figliuoli di Gerſon ſecondo la quantita dele coſe che aueano aportare. Li altri carri & octo buoi diede ai filioli de Merari ſecondo il loro ufficii: & il ſuo ſeruicio ſotto le mani de Ithamar figliuolo daaron ſacerdote: & ai figliuoli di Caath non e diede carra ne buoi perche ſeruiano nel ſanctuario: & li loro peſi portauano ſopra le ſpalle. Offerſono queſti capitani il di che laltare fu conſecrato & uncto la loro oblactione innanzi allaltare. Diſſe idio ad Moyſe. Ciaſcheduno prince offerra lo ſuo di la ſua oblatione nela conſecratione dellaltare. Il primo di offerſe la ſua oblactione Naſon figliuolo daminadab della tribu di Giuda. Ela ſua offerta fu queſta uno uaſo da tenere aceto dariento: & era dipeſo di .c.xxx. ſicli una guaſtarda dariento dipeſo di .lxx. ſicli peſati al peſo del ſanctuario: & amēdui pieni de farina meſcollata con olio nello ſacrificio: & uno mortaio di .x. ſicli doro pieno dincenſo: uno bue dellarmento: & uno montone: et uno agnello duno anno ſanza macula in ſacrificio: et uno becco per lo peccato: et per la oblactione pacefica due buoi: cinque montoni: becchi cinque: cīque agnelli duno anno. Queſta fue la oblaction di Naſon figliuolo daminadab. Lo ſecondo die offerſe Nathanael figliuolo di Saur duca della tribu de Iſacar uno uaſo da aceto dariento di peſo di cento ſicli: una guaſtarda dariento di .lxx. ſicli ſecondo lo peſo del ſanctuario: et amendui pieni di farina meſcolata con olio in ſacrificio et uno mortaio doro di .x. ſicli pieno dincenſo: uno bue dellarmento: et uno montone: & uno agnello duno āno ſanza macula nel luogo doue ſi facea il ſacrificio: lo beccho per lo peccato: et in lo ſacrificio pacefico due buoi: montoni cinque: becchi .v. et agnelli duno āno .v. Et queſta fue la offerta di Nathanael figliuolo di Suar. Lo terzo die offerſe Heliab figliuolo di Elon principe di figliuoli di Zabulon offerſe uno uaſo da aceto dariēto: & di peſo di .cxxx. ſicli & una guaſtarda dariento di .lxx. ſicli ſecondo la ſtima dello ſanctuario: & amendui pieni de cruſca meſcollata con olio nel ſacrificio et uno mortaio doro di ualuta di .x. ſicli pieno dincenſo: & bue uno dellarmento: et uno montone et uno agnello di uno anno nello holocauſto: lo beccho per lo peccato. per lo ſacrificio pacefico: due buoi et cinque mōtoni: et cinque becchi: & cīque agnelli duno anno. Queſta fue la oblatione di Heliab figliuolo di Elon. Lo quarto di lo principe di figliuoli de Ruben Helyſur figliuolo di Sedeur offerſe uno uaſo daceto dariento di peſo di cento trenta ſicli: & una guaſtarda dipeſo di .lxx. ſicli ala ſtima del ſanctuario piena di cruſca meſcollata cō olio nel ſanctuario: & uno mortaio doro di .x. ſicli pieno dincenſo: uno bue dallarmenta: & lo montone: & lo agnello duno anno ſanza macula: nello holocauſto: uno becco per lo peccato et nella oblactione pacefica due buoi: montoni cinque: becchi cinque: et cinque agnelli duno anno. Queſta fue laoblatione di Helyſur figliuolo di Sedeur. Loquinto die loprincipe difigliuoli di Simeon Salamiel figliuolo di Suriſadai offerſe uno acceptabulo dariento di.cxxx.ſicli:& una guaſtarda dariento di.lxx.ſicli alla ſtima del ſanctuario amēdui pieni di cruſcha meſcollata con olio nel ſanctuario & uno mortaio doro pieno dincenſo di ualuta di.x.ſicli. Vno bue dello armento uno mōtone et uno agnello duno anno nello holocauſto et lo becco per lo peccato: & nella oblactione paceſica due buoe & cinque montoni & cīq; becchi:& cinque agnelli duno anno. Queſta fue laoblactione di Salamiel ſigliuolo di Suriſaddai. Lo ſexto di lo principe difigliuoli di Gad Heliaſaph figliuolo de Duel offerſo uno acceptabolo dariento di.cxxx.ſicli. Et una guaſtarda dariento di.lxx.ſicli alla ſtima del ſanctuario piena di cruſcba meſcollata con olio nel ſacrificio:uno mortario doro dipeſo di.x.ſicli pieno dincenſo:uno bue dello armento & uno montone:et uno agnello duno anno ſanza macula in bolocauſto:uno beccho per lopeccato:nella oblactione paceſica due bue:et cinque montoni et cinque becchi et cinque agnelli duno anno. Queſta fue la offerta di Heliaſaph figliuolo di Duel. Loſeptimo die loprincipe difigliuoli deffraim Heliſama figliuolo di Amiud offerſe uno acceptabolo dariento dipeſo di.cxxx.ſicli:& una guaſtarda dariento di peſo di.lxx. ſicli ſecondo ilpeſo del ſanctuario & amendui pieni di cruſcba meſcollata con olio nel ſanctuario:& uno mortaio doro dipeſo di dieci ſicli pieno dincenſo: uno bue dellarmento & uno montone:& uno agnello duno anno ſanza macula nello holocauſto:& uno beccbo per lopeccato:& nella oblactione paceſica due bue:& cinque montoni:& cinque becchi:&.v.agnelli duno anno. Queſta fue laoblactione de Heliſama figliuolo damiud. Lottauo die loprincipe difigliuoli di Manaſſe:Gamalilel figliuolo di Pbadaſur offerſe uno acceptabolo dariento di peſo di.cxxx.ſicli:& una guaſtarda dariento dipeſo di.lxx.ſicli ſecondo ilpeſo del ſanctuario:amendui pieni di cruſcha meſcollata conolio nel ſacrificio:& uno mortaio doro dipeſo di dieci ſicli pieno dincenſo & uno bue dello armento:& uno montone:& uno agnello duno anno ſanza macula nello holocauſto:& uno beccho per lopeccato:& nella oblactione paceſicba adio due bue:& cinque montoni:& cinque becchi: & cīque agnelli duno anno. Queſta fue laoblactione di Gamaliel figliuolo di Pbadaſur. Lo nono die loprincipe difigliuoli de Beniamin Abidan figliuolo di Gedeon. Et offerſe uno acceptabolo dariento di peſo di.cxxx. ſicli una guaſtarda dariento dipeſo di.lxx.ſicli ſecōdo ilpeſo del ſanctuario amendui pieni di cruſcha meſcollata cō olio nel ſacrificio & uno mortaio doro di peſo di dieci ſicli pieno dincenſo & uno bue dellarmento et uno montone et uno agnello duno anno ſanza macula:lo beccho per lo peccato:per laoblactione paceſica cinque montoni: et cinque becchi:et cinque agnelli duno anno. Queſta fue laofferta dabidan figliuolo de Gedeon. Lo decimo die loprincipe difigliuoli di Dan:Abiezer figliuolo di Amiſadai offerſe uno acceptabolo dariento di.cxxx.ſicli & una guaſtarda dariento di peſo di.lxx. ſicli al peſo del ſanctuario pieni di cruſcba meſcollata con olio nel ſacrificio:& uno mortaio doro di peſo di dieci ſicli pieno dincenſo uno bue dellarmeuto & uno mōtone:& uno agnello duno anno nello bolocauſto:et uno beccho per lopeccato:et per laoblactione paceſica due buoi et cinque montoni et cinque becchi et cinque agnelli duno anno. Queſta fue laofferta di Abiezer figliuolo di Ammiſaddai. Londecimo die loprincipe di figliuoli daſſer Pbagiel figliuolo de Ochran offerſe uno acceptabolo dariento di peſo di.cxxx.ſicli et una guaſtarda dariento di peſo di.lxx ſicli al peſo del ſanctuario amendui pieni di cruſcba meſcollata con olio nel ſacrificio et uno mortaio doro di peſo di dieci ſicli pieno dincenſo uno bue dello armēto et uno montone et uno agnello duno anno nello holocauſto:et uno beccho per lopeccato et nella oblactione paceſica due bue et cinque agnelli duno anno: cīque becchi et cinque montoni. Queſta fue laofferta di Phagiel figliuolo di Ochran. Lo duodecimo die lo principe difigliuoli di Neptalim Achita figliuolo di Enan offerſe uno acceptabolo dariento di peſo di .cxxx. ſicli & una guaſtarda dariento di peſo di .lxx. ſicli alpeſo del ſanctuario: amẽdui pieni di cruſcha meſcollata con olio nel ſacrificio et uno mortaio doro dipeſo di dieci ſicli pieno dincenſo: uno bue del larmento uno montone et uno agnello duno anno nello holocauſto: lo beccho per lopeccaro: nella oblactione paceficha: duo buoi & cinque montoni: cinque becchi et cinque agnelli duno anno. Queſta fue lofferta dichita figliuolo di Enam. Etute queſte coſe furono offerte nella conſecratione dellaltare daifigliuoli diſrael nel di che gli ſe conſecro acceptabili dariento: xii. guaſtarde dariento. xii. et mortai doro duodeci: et ogni acceptabile peſaua. cxxx. ſicli: & laguaſtarda. lxx. ſicli. Et infra tuti queſti uaſi dariento peſauano duo milia quatrocento ſicli al peſo del ſanctuario mortai doro duodeci. ciaſcheduno di peſo di dieci ſicli al peſo del ſanctuario. Et tuti inſieme furono cento uinti ſicli. Et ibuoi delarmento uinti duo: & montoni uinti duo: & agnelli duodeci nel ſanctuario con liloro libamenti: et becchi duodeci per lopeccato. buoi nella oblactione pacefica: uiti quatro: montoni lx. et becchi. lx. agnelli duno anno. lx. Queſta offerta fu quando laltare fue unto. Et quando Moyſe entro nel tabernacolo per orare adio: udite una uoce che gli parlo dal propiciatorio ilquale era ſopra larcha delateſtimonianza: & iſtaua infra due cherubini & ĩdi gli parlaua.

C VIII.

PArlo idio ad Moyſe & diſſigli. Parla ad Aaron & diglie. Quandegli aura poſte ſepte lucerne: lieui locandelliere nella parte dello mezo giorno: & comandogli che lelucerne poneſſe uerſo labuora dalla parte delloriente della menſa doue iſtaua il pane dela propoſitione dirincontra ad quella parte doue locandeliere raguarda: et lelucerne iſtiano colla menſa. Fece Aaron ſecondo ilcomandamento & puoſe lelucerne ſopra lo candeliere ſicome idio comãdo ad Moyſe. Et queſto ſie il modo come era fatto il candelieri. In prima era tuto doro baptuto coſi lomezo del fuſto come tute lealtre coſe che naſceuano da tuti icanti doue erano icalami. Et ſecondo che idio monſtro a Moyſe coſi fece fare il candeliere. Parlo idio ad Moyſe & diſſe. Tuogli Ileuiti dimezo di figliuoli diſrael & purificheragli ſecondo il coſtume della leggie: & lauiſi collacqua delapurificatione: laquale efatta con cenere di bue: & radonſi tuti ipeli della loro carne. Et quando auranno lauate leloro ueſtimenta: & ſarranno mondate: tolgano ilbue dellarmento con quello che ſapertiene: & farina meſcollata con olio: et unaltro bue dellarmento torrai tu per lopeccato. Et Ileuiti congiugnerai innanzi del tabernacolo del pacto. Et chiamata tuta lamoltitudĩe difigliuoli diſrael. Equãdo ileuiti ſaranno in preſenza didio porranno ifigliuoli diſrael lemani ſopra loro et Aaron gliofferra per oblactione adio per lifigliuoli diſrael: accio che ſeruano nel officio ſuo. Et Ileuiti porranno lemani ſopra ibuoi deliquali luno farete per lopeccato: & laltro arderete in ſacrificio didio accio che pregiate per loro. Et farai ſtare Ileuiti in preſenza daaron & de iſuoi figliuoli: & conſecraragli per ragione & per oblactione adio: et ſeperategli del mezo difigliuoli diſrael accio che ſiano mei. Et poſcia entrino nel tabernacolo del pacto accio che ſeruãno ad me: coſi gli cõſecrarai & purificherai in oblation del ſignore percio che perdono mi ſono dati dafigliuoli diſrael. Et per primigeniti glio preſſi intra tuti quelli che generano de figliuoli diſrael. Loro ſono mei tuti iprimigeniti di figliuoli diſrael daglihuomini inſino alle beſtie. Da quello die chio percoſſi tuti iprimigeniti nella terra degypto: elleſſi per mi tuti iprimigeniti nella terra degypto difigliuoli diſrael. Edifigliuoli diſrael tolſi Ileuiti per tuti iprimigeniti: che merano tenuti: et diedegli perdono ad Aaron & ai figliuoli ſuoi: accio che mi ſeruano per iſrael nel tabernacolo ſan cto del pacto:& pregino per lopopulo: accio che nō ſia piaga intra loro: loro aueſſero ardire dentrare nel ſantuario. Fecero Moyſe et Aaron et ogni moltitudine difigliuoli diſrael uerſo ileuiti ſecondo che idio comando loro. Et ſe purificarono & lauoronno leloro ueſtimenta: & puoſegli Aaron nel coſnpecto didio: & pregoe per loro: che purificati entraſſero alloro officii nel tabernacolo ſancto del pacto in preſnza daaron et de ſuoi figliuoli. ſecondo che idio comando di Leuitici coſi fu fatto. Parlo idio ad Moyſe & diſſe. Queſta ſie laleggie di Leuitici da uinti anni inſu entrarono nel tabernacolo del pacto per miniſtrare. Quando uerrāno nel cinquanteſimo anno non entraranno per ſeruire nel tabernacolo piu: ma ſarranno ſeruidori di fratelli loro & guarderanno nel tabernacolo. quelle coſe che furono loro racomādate: ma loperatione non facciano. Et coſi diſporai Ileuiti ad guardare lecoſe loro che alloro ſaranno date in guardia.

¶ C. VIIII.

PArlo idio ad Moyſe nel diſerto de Sinay nello anno ſecondo poi che uſcirono degypto nel primo meſe. Et diſſigli. Faciano ifigliuoli diſrael lapaſqua nel tempo ſuo nel quartodecimo di di queſto meſe al ueſpro ſecondo laloro ſolemnitade & ſanctificationi. Comando Moyſe aifigliuoli diſrael che faceſſero lapaſqua. Et loro la fecero nel tempo ſuo nel quartodecimo di aluespro nel monte di Sinay. Et ſecondo che idio comando coſi fecero ifigliuoli diſrael: Et ecco alquanti inmondi cioe peccatori contro alloro proſſimi che nō poteano fare lapaſqua in quello di: andarono ad Moyſe & ad Aarō & diſſero. Noi siaamo inmondi ſopra noſtri proſſimi: perche ſiamo noi defraudati che non potimo fare oblactione adio nel tempo ſuo cogli altri figliuoli diſrael? Et Moyſe reſpuole. Aſpettate tanto chio ſappia da dio quello che ne comanda di uoi. Parlo idio ad Moyſe & diſſigli. Parla ai figliuoli diſrael & di loro. Lhuomo che ſara inmōdo ſopra lanima o ſarra dallalunga in uia faccia laſua feſta nel ſecōdo meſo nello quartodecimo di al ueſpro collazime & collatuge agreſte cioe landiuia mangerano quella oblatione: & non ne laſcieranno nulla nella terra perſino alaltra matina: & non romperanno alcuno oſſo: & obſerueranno tuti icoſtumi che ſifanno nella paſqua. Et ſe alcuno nonue foſſe inmondo ne dalla longa: & non faceſſe lapaſqua cogli altri ſia leuato dal populo ſuo: pero che non fece loſacrificio adio nel tempo ſuo: & del peccato ſuo portera lapena. Et ſe peregrino o foriſtiere ſarra fra uoi: faccia lapaſqua nella ſolemnita ſecondo luſanza didio. Quello comandamento ſarra aperigrini & ad foriſtieri che e ad uoi. Et in quello di chello tabernacolo ſirizzo in alto ſillo coperſe idio duna nebbia: & nel ueſpro apariua ſopra lacopritura come una ſpiera di fuocho: & baſto inſino ad lamattina. Et coſi facea continuo ildie lacopriua lanebbia & lanocte ilfuocho. Et quādo lanebbia ceſſaua uia del tabernacolo: ifioli diſrael ādauano douella nebbia ſi riſpoſaua: & iui habitauano al comādamēto didio ādauano Et alcomādamēto didio ſiriſpoſauano et poneuano lo tabernacolo. Et tuto quello tēpo che lanebbia iſtaua ſopra lotabernacolo: iſtauāo īquello luogo. Eſeaueniſſe che ſteſſe p molto tēpo ifioli diſrael ſtauano nele cuſtodie del ſignore & nō andauano: quanto tempo iſtaua lanebbia ſopra il tabernacolo: al cōmandamento leuauano loro coprimento: & al ſuo comādamēto il poneuano giu. Sela nebbia foſſe iſtata dal ueſpro inſino ala mattina: Et lamattina ſi foſſe partita dal tabernacnlo incontenēte andauano. Et ſe foſſe iſtata uno di & una nocte: & poi leuataſi: ne guaſtauano quelli loro coprimenti che aueano fatti. Et ſe duo di & uno meſe o piu tēpo foſſe iſtata ſopra lo tabernacolo: iſtauano ifigliuoli diſrael in quello luogo: & non andauano. In mantenente chella ſe partia andanano: & moueano leloro habitacioni. Per le parolle didio andauano & iſtauano: & ſtauano nele guardie del ſignore ſecondo che idio comandaua loro per Moyſe

: ¶ C. X.

PArlo idio ad Moyſe et diſſe. Fa te due trombe dariento battuto collequale tu poſſi conuocare il populo quando ui moueti dalle habitacioni. Et quando tu ſonerai queſte due trombe tuta lagente ſe raunara dinanzi al luſcio del tabernacolo. Se tu ſonerai una uolta uerrãno ad te tuti iprĩcipi & capi della moltitudine difigliuoli diſrael. Et ſe tu cõtinuerai il ſonare piu forte: quelli che ſono dalla parte delloriente moueranno leloro habitacioni. Et ſe tu ſonerai due uolte con amendue letrombe colloro che habitano nel mezzo giorno leueranno leloro habitationi. Et in queſto modo ſonãdo letrombe tuti glialtri ſtaranno et faranno. quando tu uuogli raunare il populo ſonarai latromba et nõ ſoneranno inſieme. Et ifigliuoli daaron ſoneranno latrõba. Et queſto ſara loro ufficio in ſempiterno: & alloro deſcendenti. Et ſe uoi andarete alla battaglia fuori della uoſtra terra contro ad perſone che ui uogliano offendere: griderete ſonandole trombe. Et allora aura idio memoria di uoi: & eſſo dio ue deliberara delle mani di uoſtri inimici. Et quando aurete conuiti: o di di feſte: o guarderete uoſtre ſolemnitade ſonerete letrombe ſopra lo holocauſto: & ſopra la oblactione pacefica: accio che ſia memoria al uoſtro idio: & io ſono loſignore uoſtro idio. Lanno ſecondo: et il meſe ſecondo a uinti di del meſe ſe leuoe lanebbia del tabernacolo del pacto: et ifigliuoli diſrael andarono ciaſcuno colla ſua gente per lodiſerto de Sinay: & lanebbia ſe ripoſoe nella ſolitudine di Pharan. Moſſero i primi leloro habitationi ſecõdo che idio comando ad Moyſe. Ifigliuoli di Giuda colla gente ſua: diquali era principe Naaſon figliuolo di Aminadab. Nella tribu difigliuoli di Iſachar fue prĩcipe Nathanael figliuolo di Suar. Nella tribu di Zabulon fue principe Heliab figliuolo di Elon. Lo tabernacolo puoſero giuſo: et li figliuoli di Gerſon & di Merari chello portauano & uſcironne fuori. Et andarono ifigliuoli di Ruben colla loro genti ordinati: dellaquale era principe Eliſur figliuolo di Sedeur. Nela tribu di figliuoli di Simeon fue principe Sallamiel figliuolo di Suriſaddai. Nella tribu di Gad fue principe Eliſaph figliuolo di Duel. Et andarono Icaathiti & portarono loſanctuario. Et tanto portarono lotabernacolo inſino ad tanto che loro uenerono ad quello luogo che ſi douea porre. Et mouerono ifigliuoli di Ephraim illoro edificii ordinatemente per tute leloro ſchiere: infra iquali era principe Eliſama figliuolo di Amiud. Et nel tribu difigliuoli di Manaſſe fue principe Gamaliel figliuolo di Phadaſur. Nela tribu di Beniamin fue principe Abidan figliuolo di Gedeon. Liultimi di tuti che ſe partiſſono fo ifigliuoli di Dan con tute leſue ſchiere: nelaquale tribu era principe Abiazer figliuolo di Amiſadai. Nela tribu difigliuoli di Aſſer fue principe Pheziel figliuolo di Ochram. Nel tribu difigliuoli di Neptalim fue principe Ahira figliuolo di Henam. Et queſte ſono lehabitacioni difigliuoli diſrael per tute leloro turme quando egli andauano. Diſſe Moyſe ad Obab figliuolo di Raguel ſuo cognato. Noi andiamo ad quello luogo che idio cie dee dare. Vieni con noi accio chetti facciano bene: pero che idio ci promeſe molto bene. Et egli riſpuoſe. Non uoglio uenire teco: anzi uoglio tornare alla terra mia: nella quale io nacqui. Et Moyſe gli diſſe. Non abãdonare noi: percio che tu ſai illuoghi nel diſerto doue noi douemo porre lenoſtre habitacioni: & ſarai noſtro guidatore. Se uerrai con noi de tuto quello che ſara lomeglio de quello che idio dara dibiene: noi te ne farimo parte. Et partitiſi del monte didio: & andarono per la uia per tre di: & larcha didio andaua innanzi per prouedere illuoghi doue doueſſero habitare. Lanebbia didio ſempre era ſopra loro il die quando andauano. Quando larcha ſi leuaua & Moyſe diceua. Leuati dio: & guaſta inimici tuoi & fugano colloro che te odiano dalla faccia tua. Et quando ſi poneua giuſo igli dicea. Torna idio alla moltitudine di figliuoli diſrael.

INfra queſto tempo Nacque lamormoratione del populo contro idio ꝑ la fatica dello andare. Et udendo idio queſto adiroſſi contra diloro. Et acceſe loſuo fuocho nelultima parte della loro habitationi:& arſe quella parteultima: & lopopulo comincio agridare a Moyſe. Et Moyſe oroe a dio:& lo fuocho ſileuo uia:& percio ſechiamo quello luogo Luogo dardore: ꝑche ilfuocho didio era acceſo uerſo diloro. Et lopopulo minuto dhuomini & difemie iquali erano iti con loro ſilamentauano per uolonta che aueano della carne. Et ſedendo piangeano uniti con loro ifigliuoli diſrael & diſſero. Chi ci darra della carne accio che noi poſſiamo mangiare. Noi ci ricordiamo de peſci che mangiamo in Egypto in grande copia & habundanza. Nella mente ſi uengono li cucumeri:peponi:& liporri:& lecipolle:& gliagli: percio lanoſtra anima ſie triſta che non poſſiamo uedere ſeno manna:& quella manna ſi era come ſeme di coliandri facta nel colore duna gumma lucida:laquale ſichiama bdellium. Et lopopulo lacoglieua lamattina:& macinauala al mortaio:& poi lacoceano:& faceano ad modo di pane: & loſapore era come pane unto con olio. Et in queſta hora dela nocte: che diſcendea larogiada udie Moyſe lopopulo piangere per tute lefamiglie:& per lecaſe:& ciaſcuno ſtaua aluſcio de leloro tende:pero che idio ſadiro molto. Et ad Moyſe parea coſa marauiglioſa:& percio diſſe adio. Perche ai tu afflicto il ſeruo tuo? Perche non trouo io gratia nel conſpecto tuo? Perche me deſti tuta queſta faticha diqueſto populo? Oime fui io quello chelli cōcipie & chelli generai:che tu madetto chio loſoſtēga come ſoſtiene lafemina lo fanciullo che genera:& uuoli chio laporti nella terra che tu prometteſti apadri loro:onde o io carne chio poſſa dare ad tanta gēte? Et loro piangono in mia preſenza & dicono. Dazzi della carne che noi mangiamo. Io non poſſo ſoſtenere tuto quello populo: percio che me tropo grande faticha. Se ti pare io ti prego che tu me occida: & queſta gratia ti uuoglio trouare nel cōſpecto tuo innāzi che ſoſtenere tanta faticha. Et idio diſſe ad Moyſe. Raunami lxx. huomini lipiu uecchii del populo:iquali tu conoſca:& fa che ſiano admaieſtrati & menaragli dinanzi al tabernacolo del pacto:& fagli ſtare iui teco:& io diſcendero & parlero ad te. Io piglero dello ſpirito ſancto tuo et darronne alloro: accio che taiutteno ſoſtenere lafaticha del populo:& tu ſolo non ſigrauato. Va & anūcia al populo & di alloro. Siati buoni percio che domane mangierete della carne. Io udio dire da uoi:che ci darra della carne da māgiare:meglio e hora di ſtare ī Egypto:che idio ci deſſe uno die: o due:o cinque: o uinti:o pure inſino ad uuo meſe: Et io ue ne daro tanta inſina tanto che ui uſcira per lo naſo & che ui tornera in faſtidio percio che uoi cacciaſti idio del mezo di uoi:& lamentaſtiui in ſua preſenza & dicieuate:perche uſiuano degypto? Et diſce Moyſe adio Secento migliaia di pedoni ſono in queſto populo:& tu mi di. Io daro loro della carne:& per tuto uno meſe:oue ſe trouaranno tanti buoi:o tante peccore che baſtino loro per una uolta ouer ſe raunerano tanti peſci che baſtaſſero loro. Ad cui riſpuoſe idio. Or non e la mano didio potēte. Hora tu uederai ſole mie parole ſarranno uere. Venne Moyſe & diſſe al populo le parolle didio. Et rauno. lxx. huomini de piu antichi del populo iquali fece ſtare dinanzi al tabernacolo. Et idio diſſe per una nebbia:& parlogli: et tolſe dello ſpirito de Moyſe:& denne ad quelli. lxx. uechii. Equando ebbero lo ſpirito prophetarono:& non ceſſorono piu. Erano rimaſi duo huomini nele habitacione diquelli che furono ſcripti in queſti. lxx. luno ſichiamaua Heldad:e laltro Meldad. Et loro ebbero diqueſto ſpirito:percio cherano ſtati ſcripti:& non poterono uenire al tabernacolo. Et cominciarono aprophetare in quelle loro habitationi. Et prophetādo loro uno fanciullo corſe incōtanēte ad Moyſe & diſſigli. Meldabet Heldab prophetano nel populo. Incōtanēte Ioſue figliuolo di Num miniſtro di Moyſe et eleto dimolti diſſe. Signore mio Moyſe cacciagli uia. Et Moyſe riſpu oſe. Perche uidete uoi queſta faticha per me? Chi da atuto ilpopulo che prophetigi ſenon idio che alloro ha dato lo ſpirito ſancto? Torno Moyſe & quelli magiori del populo diſrael nelle loro habitationi. Piglio idio & mando dultra mare tante pernice alle loro habitationi quanto per uno die ſipotrebbe andare per tuto locircuito dele habitatione come pioueſſe acqua per tute leloro habitationi:& uolauano per laria dui gombiti ſopra laterra. Leuandoſi lopopulo tuto quello die & lanocte:& laltro di congrego lamoltitudine dele pernice: in tanto che collui che nebbe meno fu .x. cori: cioe meſura grande & ſeccauale intorno alle loro habitationi. Et auendo ancora lacarne in boccha & mangiando queſto cibo: ecco lo furore didio uenne ſopra del populo:& percoſſegli duna piaga grauiſſima. Et percio che chiamo quello luogo ſepoltura dicõcupiſcentia: pero che iui ſotterarono colloro che aueano deſiderato lacarne. Eleuati che furono daquello luogo uẽnero in Aſciroth et iſtetero quiui.

C. XII.

PArlarono Maria & Aaron cõtra Moyſe per cagione della moglie ſua chauea nome Ethiopiſam & diſſero. Nõ ad Moyſe ſolo parlo idio: pero che ancora ad noi medeſimi ae perlato. Vdendo idio queſto cioe che loro mormurauão. Era Moyſe huomo molto pietoſo ſopra gli huomini che ſopra laterra habitaſſero. Et parlo idio ad Moyſe ad Aaron & ad Maria & diſſe loro. Veniti uoi ſoli al tabernacolo. Et quando loro furono entrati nel tabernacolo Venne idio in una columna di nuuola:& iſtete nel mezo del tabernacolo: & chiamo Aaron & Maria. Et adproſimandoſi alui diſſe. Vdite lemie parole. Se e fra uoi alcuno propheta io gli parlaro per uiſioni:& per ſognio gliapariro:& non faro coſi al ſeruo mio Moyſe: ilquale e ad me in ogni coſa fideliſſimo. Io parlero ad lui ad boccha ad boccha: et paleſemente me uedera: & non ꝑfigure & non per ſogni ꝑche nõ temeſte uoi di ditrarre al mio ſeruo Moyſe. Et irato cõtra loro ſiparti. E la nuuola ſiparti uia: laquale era ſopra lo tabernacolo. A Maria ſi apparui nelle carni lepra biancha come neue. Et uedendola Aaron coſi percoſſa dalla lepra diſſe ad Moyſe. Io ti prego ſignore mio che tu nõ ciponga queſto peccato: percio che iſtoltamente lo facemo. Non ſia fatto ad coſtei che muoia:& come labortiuo: ilquale e gittato daluentre della madre ſua: pero che lalepra ae oggimai mangiata meza la carne ſua. Et Moyſe chiamo adio dicẽdo. Signore mio io ti prego che tu ſani Maria: Et dio gli riſpuoſe coſi. Sel padre ſuo laueſſe ſputato nella faccia non nedouea ſoſtenere lauergogna almeno ſette di. Sia ſeparata per ſette di fuori delle uoſtre habitationi:& poſcia ritorni. Et fue cacciata Maria per ſette di fuori delle habitationi loro: ma per tanto non ſimoſſe ilpopulo daquello luogo inſino ad tanto che Maria torno.

C. XIII.

PArtiſſi il populo da Siroth:& puoſero leloro tende nel diſerto di Pharã et iui parlo idio ad Moyſe dicendogli. Manda huomini che ueggiano la laterra di Chanaam laquale io debbo dare loro:& fa che ſiano dogni tribu:& ſiano diloro principi delpopulo. Et fece Moyſe ſicome idio auea comandato: mandando del diſerto di Pharan liprincipi huomini diquali queſti ſono inomi dela tribu di Ruben Sẽmua figliuolo di Zechur. Dela tribu di Simeon Saphat figliuolo di Huri. Dela tribu de Giuda Caleph figliuolo di Iephonne. Dela tribu de Iſachar Igal figliuolo di Ieſeph. Dela tribu di Ephraim Oſee figliuolo di Nun. Dela tribu di Beniamin Phalu figliuolo di Raphud. Del tribu di Zabulon Geddiel figliuolo di Soddi. Del tribu di Ephraim Oſſee figliuolo di Num. Del tribu di Ioſeph ſchiatta di Manaſſe. Gad di figliuolo di Suſi. Del tribu di Dã Amnuel figliuolo di Gemmali. Del tribu daſſer Sibur figliuolo di Michael. Del tribu di Neptalim Naabbi figliuolo di Napſi. Del tribu di Gad Guel figliuolo di Macchi. Queſti ſono inomi di quegli huomini che mando Moyſe ad conſiderare laterra di Chanaam. Et chiamo Oſee figliuolo di Num Ioſue. Et mandogli Moyſe ad conſiderare laterra di Chanaam et diſſe loro. Andate per laparte del mezo giorno. Quando uoi uenite al monte guardate laterra comella e fatta. Et ſe lagente che dentro habita ſele forte o de bele o pochi o aſſai: et ſella terra e bona o ria: ſe ſono murate o non: ſe e graſſa o ſterile o boſcoſa o ſanza arbori. Confortateui: & recatici del frutto della terra. Et era appreſſo iltempo che luue incominciano ad maturare come furono aſceſi riguardarono laterra del diſerto inſino ad quello di Roob entrando in Nenath. Et uennero uerſo nel mezo giorno: & uennero in Ebron: oue erano Acchimam: & Siſſai & Tholmai & lifigliuoli di Enach. Et era Ebron per ſette anni innanzi Thanim citta degypto edificata. Et andando inſino al fiume che ſi chiama Botri: tagliarono lirami con luue: quando due huomini poteano portare delle mele granate: & di fichi di quello luogo tolſero: & chiamoſſi quello luogo Neeleſcol: cioe raſpollo di uua appreſſo ilfiume. Et queſto fu detto per luue che ne portarono a figliuoli diſrael. Et tornarono quelli huomini iquali andarono ad uedere laterra di Chanaam: & ſtetero per .xl. di. Et cercarono per ogni parte. Et tornando ad Moyſe & ad Aaron & ad tuto ilpopulo chera nel diſerto di Pharam che e in Chades: parlano loro & diſſero a tuta lamoltitudine monſtrando tuti ifrutti di quella terra. Noi uegnamo di quella terra doue uoi ci comandaſte. Et ueramēte ella e terra dolcie come lacte & mele: come per queſti frutti ne poſſiamo conoſcere Ma ella ae li monti molto grandi: & lecittade colle mura altiſſime. Laſchiatta di Enach ui uedemo. Amalech habitano nel mezo giorno. Lo Etheo Iebuſeo & Amorreo habitano nelle montagne. Lo Chananeo habita preſſo almare dalla parte del fiume giordano. Vedendo queſto Chaleh chel populo mormorerebbe cōtro ad Moyſe diſſe. Andiamo & poſſedianla: percio che noi lapotremo troppo bene pigliare Et glialtri cherano iſtati collui diceano. Laſciati dire che noi non potremo reſiſtere loro: pero che loro ſono piu forti di noi. Laterra che aueano uiduta buona ſila faceano cattiua preſe ilpopulo diſrael & diceano. Laterra che noi uedemo ſie piena degli ſuoi habitatori. Et il populo che noi uedemo ha grandiſſima ſtatura. Noi ui uedemo lamoſtra de figliuoli de Enach: iquali pareuano giganti che appreſſo loro pareuano minori cha grilli.

¶ C. XIIII.

CRidando tuta quella gente per tuta quella notte pianſero & mormoranno cōtra Moyſe & Aaron & tuti ifigliuoli diſrael & diceano. Voleſſe idio che noi foſſimo morti in Egypto & non in queſta obſcurita & deſerta ſolitudine. Voglia idio che noi moiamo & non ci meni loſignore in queſta terra doue ſeremo morti di coltello: & lenoſtre donne & ifigliuoli ſaranno menati pregioni. Or non ſerebbe meglio ditornare in Egypto: Et incomīciarono adire luno ad laltro. Facciamo uno ſignore & torniamo in Egypto. Vdēdo queſto Moyſe & Aaron gittaronſi in terra preſente tuto ilpopulo. Vedendo Ioſue figliuolo di Num & Caleph figliuolo di Iephone iquali erano iſtati a uedere laterra di Chanaam: iſquarciarono leloro ueſtimēta: & parlarono al populo diſrael. Laterra che noi cerchamo ſie molto buona: & ſi dio ſi ſara in aiuto egli ſi menara in eſſa: & darazi laterra che lacte & mele genera. Non uogliate eſſere ribelli adio: & non temete ilpopulo di quella terra percio che noi gli deuorerimo come pane. Egli e uenuto loro meno ogni uirtu: idio ſie con eſſo noi. Non temete. Vdēdo ilpopulo coſtoro gridarono contra alloro & uolendogli allapidare: ſi apparui lagloria di dio ſopra lotetto del tabernacolo ſancto uedendola tuto ilpopulo diſrael. Et parlo idio ad Moyſe dicendo. Anco queſto populo murmura contro ad me: inſino ad tanto che queſto populo non ubbedira & non credera amei ſigni: iquali io oe adoperati per lui. Io glipercottero di grande piaga: & conſumerogli: & te farro prīcipe ſopra una grande gente: & piu forte di queſta Moyſe diſſe adio. Se coloro degypto da quali tu toglieſti queſto populo:& gliabbitatori di quella terrā: iquali tu cidee dare anno udito:che tu ſe in queſto populo:& laſciati uedere afaccia ad faccia:& nella tua nebbia gli uai innanzi:& nella columpna del fuocho gliporti:nella nebbia nel die et nel fuocho la nocte:udiranno che tu abbia morta tanta moltitudine diranno. Chetu non abbi potuto dare loro queſta terra & percio gliai tu morti in queſta ſolitudine: & impercio creſcha latua magnificentia ſicome tu ae detto. Idio e patiēte & pieno dimolte miſericordie: leuando uia ogni iniquita loquale uiſiti ipeccati di padri in lifigliuoli nela terza & quarta generation:percio ti priego che tu ꝑdoni ad queſto populo tuo ſecōdo lagrādeza dele tue miſericordie ſicome tu fuſti loro propicio ditrargli degypto inſino ad queſto luogo:che tu debbia eſſere ꝑuiāzi. Et idio riſpuoſe per lotuo priego: io ſi ho perdonato loro: uiuo io:lagloria di dio ſirimpiera laterra: Ma tuti coloro iquali anno ueduta lamia maieſta & limei ſigni:liquali io fece in Egypto & nella ſolitudine:& annomi gia diece uolte temptato: & non anno ubedito alla uocie mia: non uederanno laterra per laquale io giurai ai padri loro:ne alcuno che mabbia detratto entrera dentro aquella terra. Caleph mio ſeruo che pieno daltro iſpirito & a mi ſeguitato:io lo menero in queſta terra:laquale egli circhui:& laſua generatione lapoſſedera percio che Iamalechiti: & Ichananei habitano nelle ualli: domane mouete lehabitationi uoſtre:& tornate nella ſolitudine per lauia del mare roſſo. Parlo idio ad Moyſe & ad Aaron & diſſe loro. Inſino aqui ancora queſta moltitudine peſſima mormora cōtra de mi. Io oe udito leloro lamentationi:& impercio di loro: Viuo idio. Dice idio:ſecondo che uoi hauerete parlato: io coſi ui farro. In queſto diſerto iuoſtri corpi rimarranno. Tuti quelli che mormorarono contro ad me da uinti anni inſu:nonentrerāno nella terra:laquale io hauea promeſſa ad uoi per heredita excepto Caleph figliuolo di Iephone:& per Ioſue figliuolo di Num. Iuoſtri figliuoli diquali altre uolte diceſte che ſarebbono pregioni de nemici gli menaro accio che uedino laterra laqual ue deſpiaciuta. Elli corpi uoſtri giacceranno in queſta ſolitudine xl. anni ſarano iuoſtri figliuoli uagi & profugi nel diſerto & porteranno iuoſtri peccati inſino ad tanto che ſaranno conſumati iuoſtri corpi ſecondo quello numero di .xl. di che andaſti ad uedere queſta terra computando uno anno per di. Siche .xl. āni porterete lapenitenzia & ſaperete lauendetta mia pero che ſecōdo chio ui parlai farro ad tuti colloro che mormorerano incontro di me. In queſta ſolitudine ſi cōſumeranno & uerranno meno. Tuti colloro che andarono ad uedere quella terra et feceno murmurare lamoltitudine contro alui: & diſſero che foſſe ria:& murmurarono furono percoſſi & morti nel conſpecto didio. Ioſue figliuolo de Num & Caleph figliuolo di Iephone uiſero ſopra tuti coloro che andarono ad conſiderare queſta terra. Parlo Moyſe al populo tute queſte parolle:onde per queſto ilpopulo fece grande pianto. Et lamattina in mantanente ando tuto il populo ſuſo nel monte & gridarono:& diſſero. Noi ſiamo apparichiati ad andare in quello luogo nel quale idio cia detto. Et pentianzi del peccato che noi auemo fatto. Et Moyſe diſſe loro. Perche paſſate uoi ilcomandamento didio:conciosiacoſa che ſempre uēne cogliera male. Non andate ancora pero che idio non e con uoi:& potreſti uenire nele mane de uoſtri inimici. Gli Amalechiti & Chananei ſono innanzi ad uoi: nelle cui mani uerete: pero che uoi non uolete fare lauolonta didio:& egli non ſarra con uoi:& loro ſtando tuti inebriati ſalirone nella puncta del monte. Moyſe et larcha nō ſi leuarono dalle loro habitationi. Li Amalechiti et Cananei diſceſſero: poche habitauano nele montagne: et percoſſergli et perſequitargli continuamente inſino ad Horma.

¶ C. XV.

PArlo idio ad Moyſe et diſſe. Parla afigliuoli diſrael et di alloro. Quando uoi ſarete entrati nella terra chio ue debbo dare: et farete laofferta adio nello holocauſto:o per oblatione paceſica:o per uoi chaueſte promeſſo offerendo per uoſtra uolonta:o per feſta offerendo odore ſuaue adio:o di buoi:o di peccora offerra adio. Et chiumque farra queſta offerta:lo ſacrificio dela farina porti ladecima parte duna miſura:& che ſa chiamà Ephi aſperſa dolio laquale miſura aura la quarta parte dunaltra miſura chiamata Hin:& uino per infunder per loſacrificio diquella medeſima miſura:& coſi ladara nel ſacrificio & nel holocauſto per ogni āno. Et ancora per limontoni ſara loſacrificio dela farina due decime che ſia meſcollata con lolio:& ſia laterza parte diqueſta miſura che ſechiama Hin. E iluino ꝑ infuunder ſia laterza parte di quella mideſima miſura:& offerrila per odore ſuaue adio. Et quando egli farra offerta dibuoi per uictima ouer per lo ſacrificio cheſe ardera alfuocho ouer contro ali inimici e che lafaccia per uoto o per uolonta ouer per lapace dara per ogni bue tre decime meſcollate con olio: ſiche ſerra meza miſura de Hin:& del uino quella medeſima meſura:& ſerra ſuaue odore adio. Et coſi farete per tuti iboi:& montoni:& agnelli:& capreti et becchi:& coſi liforiſtieri come literrazani. Vno comandamento ſara coſi auoi come aliforiſtieri. Parlo idio ad Moyſe & diſſegli. Parla ai figliuoli diſrael & di alloro. Quando uoi entrerete nella terra chio ui debbo dare & mangerete del pane di quella contrada: ſeperarete laprimitia adio diuoſtri cibi. Et come uoi ſeperate delebiade: coſi delialtri uoſtri cibi darete ladecima al ſignore. Et ſe per ignoranza mancharete de alcuna coſa chio uabbia detto per comandamento didio: da quello di in qua che lui comincio acomandare:& lamoltitudine ſaura dimenticata: offerira uno uitello dello armento nello holocauſto per odore ſuauiſſimo adio. et loſuo ſacrificio:& lecoſi liquide ſecondo che ſe rechiede ꝑ lecerimonie ſue. Et per lopeccato offerra lobeccho. Et ilprete pregera per tuto lopopulo diſrael:& ſaragli perdonato: perche non pecco per uolonta Non di meno offerra incenſo adio per ſe & per lopeccato & per loſuo errore:& ſarra perdonato ad tuto ilpopulo diſrael & ad foriſtieri: liquali ſono peregrini fra di uoi po che lopeccato e dituto ilpopulo per ignoranzia. Et ſeuno ſolo perignorancia auera peccato offerira una capra duno anno per lopeccato ſuo: & loprete pregera per lui. Et ſe ignorantemente pecchera nel conſpecto didio ſara chieſto per lui miſericordia:& ſaragli perdonato: coſi al foriſtieri come alterrazano una leggie ſara comune alloro chi pecchera per ignoranza. Lhuomo che ſuperbia: o foriſtieri: o terrazano che ſia pecchera: pero che iſtato rebello adio perira del ſuo populo. La parolla didio auillo & il ſuo comandamento diſprezo: & perciomorra:& portera laſua iniquita. Et eſſendo ifigliuoli diſrael nella ſolitudine:& trouaſſero uno huomo che coglieſſe legne il ſaabato: ilquale menerano ad Moyſe & ad Aarō & ad tuto ilpopulo. Et loro lo miſſero in carcere non ſappiendo che ſententia gli doueſſero dare. Et idio diſſe ad Moyſe. Muoia queſto huomo: & tuto lopopulo illapidi fuori delle habitationi uoſtre. Et loro lo meneranno fuori:& pigliarono lepietre & lapidanrolo ſecondo che idio diſſe. Diſſe idio ad Moyſe. Parla ai figliuoli diſrael et di loro. Fatteui lefinbrie cioe adpie del ueſtire uno adornamento: et poneteue ꝑ quatro cāti dele ueſtimēte legami azuri. Et quādo uoi uederete queſto ricorderetiue di tuti icomandamenti didio accio che non ſequiteno leloro cogitatione et gliocchi ſuoi per uarie coſe ſieno corrupti: ma ſi recordino piu toſto di comandamenti didio:& facino quelli liquali faccendolo ſieno ſancti al ſuo idio:& io ſono louoſtro idio omnipotente.

C. XVI.

ECcho Core figliuolo di Suar figliuolo di Chaath & di figliuoli di Leui & di Than & Dabiron ifigliuoli di Heliab. Hon figliuolo di Pheleth di figliuoli di Ruben: ſileuarono contro ad Moyſe et altri figliuoli diſrael. ccl. huomini ſaui dela ſinagoga iquali erano chiamati da conſiglio: et ſtando cōtro ad Moyſe et ad Aaron diſſero. Baſtaua a uoi che tuta lamoltitudine e ſancta et in loro edio. Perche ui leuate uoi ſopra il populo didio? Vdēdo queſto Moyſe ſubito cadde in terra:& parlo ad Core:& ad tuta lamoltitudine. Domattina fara idio manifeſto ad colloro iquali eſſo ae electi per ſancti:& quegli chello ellegera ſaproſemeranno allui: & impercio fate queſto: che ogneuno tolga ilſuo turribulo. Tu Core & tuto lotuo conſiglio. Et domane uimetterete il fuocho dentro:& diſopra lathimiama in preſenza didio. Et quello che idio ellegera ſarra ſancto didio. Molto ui leuate figliuoli di Leui. Et poi diſſe ad Core. Odite figliuoli di Leui. Non ae idio fatto pocho che uae ſeperati da tuti ifigliuoli diſrael: accio che gli ſeruite nel officio del tabernacolo & iſtatte in preſenza del populo:& miniſtrareſti ad lui. Et impercio fece te andare ad lui & tutti lituoi fratelli figliuoli di Leui. Et anco lofficio dello ſacerdote uiuendicareſti & tuta latua iſchiatta iſtia cōtro adio. Chi e Aaron che uoi auete mormorato contro allui. Mando Moyſe per Datan & Abiron figliuoli di Eliab. Et loro reſpuoſero che none uoleuano uenire et diſſero. Nō e aſſai che uoi ci auete cauati della terra che germinaua lacte et mele: accio che ue uccideſſe in queſto diſerto. Non che uolere eſſere noſtro ſignore? Et ſecondo lauerita tu cia indutto nela terra laquale ha riui che corre lacte et mele:& ſi ciae dato poſſeſſeſſioni di uigne & di campi. Egliochii tuci uoli cauare? ꝑ neuno modo uiuerremo. Ando Moyſe & irato molto diſſe adio. Non raguardare iloro ſacrificii. Tu ſai che giamai dalloro non ebbi pure uno aſenello: et giamai noglia fflixi: Et alhora diſſe ad Core. Tu & ogni tua congregatione iſtarete in una parte in preſenza didio. Et Aaron domane ſeperato:& ogniuno torrae ilſuo turribulo:& ponetiui loncenſo ſopra. ccl. turriboli. Aaron tenea loſuo turribolo. Eſſendo lamattina & ſtando Moyſe: & ad Aaron: & dietro alloro tuta queſta moltitudine alla porta del tabernacolo apparue ad tuti lagloria didio. Parlo idio ad Moyſe & ad Aaron & diſſe loro. Leuatiui de queſta congregatione accio che tuti gli uccida. Et loro ſi gittarono in terra & diſſero. O fortiſſimo idio ſignore deli ſpiriti dogni carne: ꝑ uno che pecchi non uolere mandare contra tuti lira tua. Idio parlo ad moyſe & diſſigli. Comanda ad tuto il populo che ſe ſeperri del tabernacolo di Core & Dathan et Dabiron. Leuoſſe Moyſe et andando ad Athan & Abiron et ſeguitandolo gli antichi diſrael: diſſe alla gente. Leuateui del tabernacolo diqueſti huomini peſſimi:& none tocchate alcuna loro coſa: accio che uoi noui īuogliate nelli loro peccati. Partendoſi da iloro tabernacoli per ogni parte: Datan et Abiron iſtauano alle porte dilloro paueglioni con ledonne loro: & co illoro figliuoli. Et Moyſe parlo al populo. In queſto ſaperete uoi che idio mabbia fatto fare queſto et io no labbia fatto da mio cuore. Se loro morranno dalla morte che comunamēte adogni huomo ſuole aduenire: omandaſſi loro diquella piaga che ſuole mandare ad gli altri: idio non maura mandato: ma ſe nuoua piaga uerra loro: cioe che laterra apra laſua boccha:& ingiottali:& tute le coſe che alloro adpertiene uadano cō loro nello inferno uiui: ſapereti che loro beſtimiarono idio. Et ſi toſto come Moyſe ebbe finito diparlare: laterra ſaperſe ſotto illoro piedi in loro preſenza: et ingiottili inſieme coiloro tabernacoli: et con tutte leloro coſe et di mezo lamoltitudine andarono allo inferno uiui. Et tuti ifigliuoli diſrael iquali ſtauano preſſo alloro fugiuano per paura de non ſabbiſſare: dicendo. Noi fugimo accio che la terra non ci ingiotta. Et il fuocho didio diſceſe dacelo: et arſe quelli. ccl. huomini che offeriuano loncenſo adio. Alhora parlo Moyſe adio et diſſigli. Comanda ad Eleazar figliuolo daaron ſacerdote che tolga liturribili di mezo del fuocho: et diſparga il fuocho dogni parte: percio che ſono ſanctificati per mano dipeccatori. Et faciali fonder et fare inlame et pongagli ad gli altari: pero che in loro fu offerto lo incenſo al ſignore accio che ſia memoria diqueſto che iſtato ai figliuoli diſrael. Et tolſe Eleazar queſti turibuli de rame: neliquali aueano offerto quelli iquali ilfuocho diuoro et conduſſeli in lame et apicoli alaltare ſecondo chegli fu comandato: accio che foſſe ſempre in memoria afigliuoli diſrael: che nullo foſſe mai ardito dandare ad fare oblatione ad laltare ſe non foſſe della ſchiatta daaron ſacerdote: accio che non patiſcha lapena laquale ae patita. Core & ogni ſua congregatione parlando idio ad Moyſe. Et murmuro tuto ilpopolo diſrael ilſeguente di contro ad Moyſe et ad Aaron dicendo. Voi ſiete quelli che auete ucciſo ilpopulo didio. Et eſſendo commoſſa laſedicione ela murmuration creſciuta: Moyſe & Aaron fugirono nel tabernacolo ſancto. Et coſi toſto come furono dentro: lagloria didio coperſe tuto il tabernacolo. Et diſſe idio ad Moyſe. Leuateui del mezo della moltitudine: & io gli conſumero. Et loro iſtando in terra: diſſe Moyſe ad Aarõ. Tuogli il turibulo: & mittiui del fuocho del altare & ponui ſopra delloncenſo: ua toſto alpopulo & priega per loro: percio che lira ſie gia uenuta dadio ſopra di loro. Et quando Aaron lebbe preſo ſi ando nel mezo del populo & gia ilfuocho era uenuto fra loro. Et igli iſtando in oratione prego per lopopulo: & ceſſo uia lapiaga. Quelli che morrirono di queſto fuocho furono .xiiii. milia ſettecento ſenza quelli cherano prima morti con Chore. Et torno Aaron ad Moyſe aluficio del tabernacolo del pacto dopo che ceſſo lucciſione.

C. XVII.

ET idio parlo ad Moyſe dicendo. Parla aifigliuoli diſſrael & tuogli dalloro una uirga per tute leloro iſchiatte: & da atuti iprincepi dele tribu .xii. uirge. Et ciaſcuno iſcriua in laſua uirga loſuo nome. Lonome de Aaron ſarra nella tribu di Leui: & una uirga tera tute leloro famiglie: & porai tute queſte uirge nel tabernacolo del pacto dinanzi ala teſtimonianza doue io parlero ad te. Quale io ellegero di queſte uirge ſifiorera: & conuincero da me le mormoration di filioli diſrael: ꝑ lequale ſete moleſtati. Et parlo Moyſe aifigliuoli diſrael et diede gli atute letribu lauirga ſua: & furono leuirge duodeci ſanza quella daarõ quando Moyſe lepuoſe in preſenza didio nel tabernacolo dela teſtimonianza. Ritornãdoui lo ſecondo di trouo lauirga daaron nella caſa di Leui: & confiate legemme apriuano ifiori liquali dilatate lefoglie ſue ſono perfectemente formati in mandolle. Et Moyſe porto tute leuirge dal conſpecto del ſignor in preſenza del populo: & ciaſcuno uedendo preſe laſua uirga. Et idio diſſe ad Moyſe. Ritorna lauirga daaron nel taberuacolo & ripolla accio che ſia in teſtionio difigliuoli diſrael che ſono iſtati rebelli: accio che non abbiano piu ardire di mormorare contro ad me & non muoiano. Fece Moyſe come idio gli comando. Et diſſero ifigliuoli diſrael ad Moyſe. Ecco noi ſiamo conſumati: & tuti quanti uegnamo meno & qualumque andara al tabernacolo didio morra. Or debeamo eſſere tuti aqueſto modo conſumati inſino ala morte?

C XVIII.

ET diſſe idio ad Aaron. Tu & lacaſa tua & lifigliuoli tuoi porterete ilpeccato del ſanctuario: tu & lituoi figliuoli inſieme ſoſtenerete ipeccati del ſacerdocio uoſtro: ma ituoi fratelli della tribu di Leui: & laſchiatta del tuo padre menagli conteco: pero che ſono apparichiati ad aminiſtrare ad te: ma tu & ituoi figliuoli ſeruirite al tabernacolo delateſtimonianza. Et ileuiti ilguarderanno al tuo commandamento. Et faranno tuti iſeruigii del tabernacolo: ma ad altare & ad liuaſi del ſanctuario non anderranno accio che non muoiano et uoi periate ſimigliantemente con loro: ma uoglio che dormano alla guarda del tabernacolo: & facciano tuti iſeruigii. Et foriſtieri non ſimiſcolano con uoi. Et imꝑcio abiate buona cuſtodia del ſanctuario & del miniſterio delaltare accio che non ſiſuſciti indignation infra ifigliuoli diſrael. Et io diedi iuoſtri fratelli Leuiti del mezo del populo diſrael perdono adio accio che ſeruano nel miniſterio del ſuo tabernacolo. Tu & ituoi figliuoli guardarete iluoſtro ufficio del ſacerdocio & ogni coſa che ſapertiene alufficio del altare: & che ſono dentro al uelo uoglio che perlo ſacerdote ſaminiſtrino. Et ſealcuno altro lo miniſtraſſe ſia morto. Parlo idio ad Aaron & diſſe. Io to data laguardia dele primicie mie. Ogni coſa che ifigliuoli diſrael offerranno io odata ad te & atuoi figliuoli ꝑ lufficio ſacerdotale: & uoglio che ſia in ſempiterno. Queſto uoglio chabbi delle coſe che ſe ſanctificano & offererannoſi adio. Ogni oblactione & ſacrificio & ogni coſa che per peccato o per altro modo foſſe data ad me: o che foſſe meſſa in ſancta ſanctorum ſia tua & di tuoi figliuoli. Nel ſanctuario mangierai queſte coſe. Li maſchi ſolamente mangieranno di quello pero che ad te e conſecrato. Ma leprimicie liquali uottarono & offerrirono liſigliuoli diſrael: io loe date ad te & atuoi figliuoli & figliuole perpetuale ragione. Et chiumque ſarra mondo cioe ſenza peccato nella caſa tua ne mãgiera ogni ſubſtanzia dolio o di uino o di grano: laquale ſia offerta io oe data ad te. Ogni terreno che fructo faccia ilquale ſia offerto ſia per tuo uſo. Et chiumque ſarra mondo nella caſa tua uſino di quelle coſe: cio che per uoto ti daranno ifigliuoli diſrael ſerra tuo. Cio che naſcera di tuti iuẽtri diſigliuoli diſrael ſarra in tua podeſta: ouer ſia deglihuomini: ouero daltri animali: uero e che diglihuomini io uoglio che ſi poſſano ricomperare: & tuti glianimali che foſſono inmondi rendegli: & fatti dare il prezo. Et uogliano che ſi ricompra paſſato uno meſe: & ricomperiſi cinque ſicli dariẽto alpeſo del ſanctuario. Il ſiclo uale .xx. oboli. Leprimitie di buoi et delle peccore et dele capre nõ lefare ricõperare ꝑcio che ſono ſãctificate adio. Ma ſolo loſanguẽ loro iſpargi ſopra laltare: lagraſſa arderai per odore adio. Lacarne ſara ꝑ tuo uſo. Il petto & laſpalla ritta conſacrata ſara tua. Ogni primitia del ſanctuario lequali offerrãno ifigliuoli diſrael adio ſieno tue & delli tuoi figliuoli & delle tue figliuole per ſempiternale ragione. Lo pacto del ſale ſia pacto fermo in preſenza didio ad te & atuoi figliuoli. Diſſe idio ad Aaron. Nella terra loro non poſſederai alcuna coſa: & non aurai parte infra loro. Io ſarro parte & hereditade tua infra ifigliuoli diſrael. Ali figliuoli di Leui diede tute ledecime diſrael in poſſeſſione ꝑ lo miniſterio che loro fanno ad me nel tabernacolo del pacto accio che neuno altro figliuolo diſrael uadi ad lo tabernacolo perche non cadeſſe nel peccato della morte Solo ifigliuoli de Leui mi ſeruiranno nel tabernacolo & loro ſoſterranno ipeccati del populo. Et queſto ui ſerra teſtamento in ſempiterno ad tute leuoſtre generationi. Neuna altra coſa poſſederanno ſieno contenti delle decime: lequali io per loro uſo odate loro. Parlo idio ad Moyſe & diſſe. Comanda ai Leuiti & pronuncia. Quando uoi receuerete ledecime daifigliuoli diſrael: lequale io ue odate laprimitia ne date adio: cioe ladecima parte della decima. Et queſta ui ſarra reputata in oblation dele primitie: coſi dele biade: come del uino & dicio che uoi togliete decima laprimitia ad Aaron date ad lui percio chegli ſie ſacerdote. Ogni coſa che offerti rete delle decime fate che ſiano buone: & allegramente ledate. Et di alloro. Sele migliore uoi offenrete per decima ui ſaranno reputate come ſe delaia: ouer del torculare abiate date leprimicie. Et mangieretele in ogni parte uoi et leuoſtre famiglie per che e prezo delufficio che farete nel tabernacolo dela teſtimonianza. Et non peccate ſopra queſte coſe riſſeruandoui le piu graſſe & le migliori accio che uoi nõ contaminiate le oblactione de ifigliuoli diſrael & moriate.

C XVIIII.

Parlo idio ad Moyſe & diſſe queſta ſie laleggie per la oblactione laquale io oe ordinata. Comanda aifigliuoli diſrael che te conducano una uaccha roſſa della eta perfecta ſenza alcuna macula: et che giamai non abbia portato giogo: et datela a Eleazaro ſacerdote Et egli portatola fuori delle habitationi faranne ſacrificio in preſenza di tuto il populo: et lo dito intinga nel ſangue: et ſpargalo ſette uolte contro alla porta del tabernacolo et in preſenza di tutti ſi ardera coſi lapelle et lacarne come loſangue et le fece poſte nel mezo della fiamma:et dello legnio del cedro: & iſopo et dela grana do uolte tincta mettera ilprete nella fiamma che arde lauaccha. Et allora uenga colle ueſte lauate:& il corpo ſuo, nelle habitationi & iſtara commacculato inſino al ueſpro. Ecollui per loquale ſara abruſiata lauaccha lauera leſue ueſtimenta & loſuo corpo & ſara inmōdo inſino alueſpro. Et cogliera lhuomo mondo lacennere della uaccha arſa:& poralle difuori dalle habitationi in luogo mondiſſimo & ſarra in guardia difigliuoli diſrael per aſperſione dacqua ſancta pero che lauacca e ſtata arſa per lopeccato:& collui lauera leſue ueſtiméta che ae portato lacennere dela uaccha & ſarra inmōdo inſino al ueſpro. Et aueranno queſto ifiglinoli diſrael: & ancho iforiſtieriche īfra loro habitano p ſancto perpetuale leggie. Ecchi to che ra lhuomo morto ſarra inmondo per ſette di. Aſpergaſe diqueſta acqua loterzo:& loſeptimo die: & ſarra inmondo. Et ſe loterzo di non ſarra aſperſo:loſeptimo non ſipotra mundare. Et ogni huomo che tocchera alcuna coſa de huomo morto:& nō ſarra aſperſo diqueſta acqua contaminara el tabernacolo didio & perira della cōgregatione difigliuoli diſrael pero che none iſtato aſperſo delacqua dela purgation:ſarra inmondo: et li ſuoi peccati ſi rimaneranno ſopra dilui. Et queſta e laleggie del huomo che morira nel taberuacolo. Tuti quelli intrara di dentro ala ſua tenda:& tuti iuaſi che ſono iui ſatanno macculati per ſette di. Lo uaſo che non ha copritura o ligatura di ſopra ſarra altuto inmondo. Et chiumque toccbera nel campo lhuomo che perſe e morto:o che ſarra ucciſo:o loſſa:o laſepulcro ſara inmondo per ſette di tolga della cennere dela combuſtione de lauacca arſa per lopeccato:& mettela in uno uaſo: et delacqua uiua ſopra:nella quale quando lhuomo mundo aura tincto iſopo aſperga con eſſo tuta latenda da tute leparete:& ogni maſſaricia:& glihuomini che foſſeno in quello modo poluti per tale cōtagione in queſto modo ſaſperga. Et a queſto modo lohomo mondo purgera lacoſa īmonda loterzo di:& loſeptimo. Et quello che ſarra purgato lodi ſeptimo lauera ſe & le ſue ueſtimenta:& ſarra inmondo īſino al ueſpro. Et chiumque non terrae queſto modo perira di mezo della ſua congregatione pero chel templo didio ae maccolato & non e iſtato aſperſo dellacqua dela purgation. Equeſta ſara laleggie ſempiternale. Collui che aſperge lacqua lauera leſue ueſtimenta: Chiumque tocchara queſta acqua dela purgation ſarainmondo inſino al ueſpro:et cio che lhuomo toccha ſarra inmondo. Et chi tocchera delle coſe inmonde ſarra inmondo inſino al ueſpro.

C. XX.

VEnnero ifigliuoli diſrael & tuta lamoltitudine nel diſerto di Syn loprimo meſe:& iſtettero ilpopulo ī Cades & iui morio Maria cioe ſorella di Moyſe:& iui laſotterarono. Et abiſognando al populo dellacqua uennero contro ad Moyſe & Aaron et conuertiti in ſedictione diſſero. Idio lauesse uoluto che noi foſſomo morti conoſtri fratelli in preſenza didio:perche ciauete menati in queſta ſolitudine accio che muoiano noi et le beſtie noſtre:perche ciauete menati degypto in queſto luogo peſſimo doue non ſipuote ſeminare non ſirecoglie:ne azime:ne fiche:ne uue:ne melegrane:& acqua ancora non auemo da beuere. Andarono Moyſe & Aaron laſciata lamoltitudine alo tabernacolo ſancto et inginochiaronſi adio & diſſero. O ſignore idio exaudiſi le uoce diqueſto populo et apri loro lefonti dellacqua uiua: ſiche ſazziati ceſſino di mormorare. Et fatta laloro oratione adio incontanēte aparue lagloria didio ſopra loro. Et parlo idio ad Moyſe & diſſegli. Tuogli queſta uirga tu et Aaron tuo fratello:et ragunate tuto ilpopulo:& parlati alla pietra in loro preſenza et ella ui darra delacqua. Et quādo uoi auerete auuto delacqua ſine berae tuta lamoltitudie. Et leloro beſtie. tolſe Moyſe lauirga laquale era nel conſpecto didio come idio gliauea comandato. Et cōgregata tuta lamoltitudine innāzi ala pietra ſidiſſe loro. Vditi ribelli et īcredibili Nonui potremo noi dare diqueſta pietra ſecca et arrida lacqua uiua? Et alzando

Moyſe lauirga due uolte ſopra lapietra ſi ne uſci acqua in grāde abondanza: ſiche tuto lpopulo nebeue inſatieta & tute leloro beſtie. Diſſe idio ad Moyſe & Aaron. Percio che non mauete creduto & non mauete obedito ne ſanctificato dinanzi aifigliuoli diſrael nō metterete queſto populo nella terra nellaquale io gli debbo menare & alloro dare. Queſta ſie lacqua della contradictione doue ifigliuoli diſrael mormororono contra dio: & fu fra loro ſanctificato. Et in queſto tempo mando Moyſe imeſſi al re di Edon: iquali diceſſero. Queſto uuole date il tuo fratello iſrael. Tu ſai quanta faticha abbiamo auuta & come inoſtri antichi andarono in Egypto: & abbiamo habitato iui molto tempo & quelli degypto affliſſero noi & lipadri noſtri: & come linoſtri antichi chiamarono adio & egli gliexaudi. Et mādo langelo ſuo ilquale ci traſſe de Egypto. Tu ſai lacitta di Cades: laquale e nelle extremi parte dello tuo regno: pregianti che ci laſſi paſſare per laterra tua. Noi non andaremo per leuigne ne per licampi: noi non beueremo acqua deli pozi tuoi ma andaremo per lauia publica non declinando ne alla parte ritta ne alla mācha per ſino che noi paſſiamo ituoi confini. Aiquali reſpuoſe Edon. Non paſſarete ꝑ lomio. Et ſe uoi uorrete pur paſſare io marmero con tuta lagente mia & faromiti incontro. Et diſſero ifigliuoli diſrael Noi te promettiamo de non uſcire della uia battuta: & ſe beueſſemo tua acqua noi o noſtre beſtie uolemo pagare quello che uale: ſiche del prezo nō ſarra diſcordia: & paſſarimo ilpiu toſto che potremo. Et egli riſpuoſe. Non uoglio che paſſiatē. Et inmantanente uenne incontro con molta gente armata & non uolſero iſtare cheti aquelli chegli pregauano accio che paſſaſſero per loſuo per alcuno modo. Per laquale coſa iſrael declino dalui. Et auendo moſo liloro habitacoli ſi partirono di Cades: & uennero nel monte di Or: ilquale e nella fine delle terre de Edon doue parlo idio ad moyſe. Vada diſſe Aaron al populo ſuo pero che non intrara nella terra laquale io ho data aifigliuoli diſrael percio che ſtato incredibile al mio commandamento alacque dela contradictione. Tolle Aaron iſuoi figliuoli con lui & menagli nel monte di Or. Et quando tu auerai tratte leueſtimenta ad Aaron mettile ad Eleazaro ſuo figliuolo. Et Aaron ſiricogliro & morra iui. Et fece Moyſe come comando idio. Et andarono nel monte di Or ī preſenza dogni moltitudine: Et iſpogliaſſi Aaron leſue ueſtimenta: & ueſtille ad Eleazaro ſuo figliuolo: Et come egli fue morto nela ſūm ta del mōte diſceſe Moyſe con Eleazaro di ſuſo il monte. Tuto laltro populo uedendo che Aaron foſſe morto: pianſero ſopra ilſuo corpo trenta die con tute leloro famiglie.

⸿C XXI.

VDendo re Arad Chananeo chel populo diſrael ueniſſe ꝑ lauia delle Spie et egli habitaua dal mezo di: pugno contro alloro. Et auendo uictoria ſi meno una grande preda. E quelli diſrael ſifecero uoto adio & diſſero. Signore idio ſe tu ci dai queſto populo nelli noſtre mani: noi ti promittiamo de deſtrugere tute leloro terre. Exaudi idio ilprego del populo diſrael & diede loro il Chananeo nelle mani: & ucciſelo: & diffecerlo i tute le ſue terre. E chiamoſſe quello luogo Orma cioe ſcomunicato. Et partironſi del monte di Or per lauia che uae al mare roſſo per circuire laterra di Edon: & iui incomincio alpopulo increſcere per lagrande uia. Et parlo cōtro ad Moyſe & diſſerli. Perche ci cauaſti tu degypto ad morire in queſta ſollitudine. Il pane cie uenuto meno: & dellacqua non cie & ſiamo iſtaſtigati ſopra queſto cibo coſi piccolo per laquale coſa idio mando ſerpenti pieni di fuocho infra ilpopulo: per laquale piaga et morte ueniano ad Moyſe et diciano. Noi abbiamo peccato contro adio: et contro ad te per lonoſtro parlare Adumque prega che ci lieui uia queſti ſerpenti. Et oro Moyſe per lopopulo: et parlo adio Moyſe: et poi reſpuoſe idio dicendo allui. Fa uno ſerpente di metallo: et pollo per ſegno: et qualumque il guardara: ilquale ſia morſo dalli ſerpenti inconta nente ſara ſanato. Et fece Moyſe ilſerpente di metallo et puoſelo per ſegno: et chi loguardaua che foſſe morſo: incontanente era ſanato. Andarono ifigliuoli diſrael et puoſero leloro trabacche in Oboth: & partitiſi indi puoſero queſte loro trabacche in Ieabarim nella ſolitudine che riguarda Moab contro alla parte doriente. Et poi indi partendoſi uennero al torrente di Zareth: daloqual partendoſi adcamparonſi dirincontro ad Arnon ilquale era nel diſerto: & preſſo aconfini dilo Amorreo Siche Arnon e termine di Moab: & diuide Imoabiti & gli Amorrei. Et pero ſe dice nellibro delle battaglie didio ſicome fece nel mare roſſo: coſi faro nelli torrenti di Arnon. Eli luogi alti et eminenti di torrenti ſinclinarono per ripoſarſi in Arnon ꝑ habitare ne confini di Moabiti. Et in quello luogo apparui uno pozo doue parlo idio ad Moyſe dicendo. Rauna ilpopulo: & darogli delacqua dabeuere. Et canto il populo diſrael in queſto luogo. Vegnia ilpozo: & tallegrianci del pozo: ilquale cauo liprincipi del populo: & prepararono iduchi della moltitudine & nel dattore della leggie: & nella moltiiudine deli baculi ſui. Et partironſi della ſollitudine di Mathana: Nabaliel. Et di Nabaliel in Bamoth. Bamoth ſie una ualle nelle parti di Moab dal monte di Faſga: che guarda dalla parte del diſerto. Mando ilpopulo diſrael imeſſi a Seon re digli Amorei dicendo. Pregati ilpopulo diſrael che tu cilaſſi paſſare per laterra tua. Non andaremo noi ne per campi ne per uigne: ne nō beueremo acqua deli pozi. Sempre noi andaremo per ſtrada regale: inſino ad tanto che auiamo paſſato per lotuo territorio. Et egli non uolſe concedere chel populo diſrael paſſaſſe per lo ſuo terreno. Ancho fece piu che rauno lo exercito: & uſcili incōtro nel diſerto: & uenne in Iaſa: & pugno contra lui. Et fue percoſſo dalloro: & ferito col coltello. Et poſſederono laterra ſua da Arnon inſino in Iebboth. Et ifigliuoli damon: pero cherano nelle forteze & tenute forti teneuano itermini de gli amoniti. Tolſe ilpopulo diſrael tute le loro cittadi: & habito nelle terre digliamorei: in Eſebon & nelli ſuoi confini. Laterra di Eſebon ſi fue di Seon re digliamorei ilquale pugno contro al re di Moab: & tolſe tute leterre chegli auea ſotto laſua ſignoria inſino ad Arnon. Et pero ſe dice nel prouerbio. Venite in Eſebō: & edifichiſe: & muraſi lacitta di Seon. Lo fuocho ſi uenne di Eſebon: & lafiamma del caſtello di Seon. Et diuoroe Arnon de Moabiti & gliabbitatori delli luochi alti di Armō Guai ad ti Moab: periſti populo di Chamos: diede ifigliuoli ſuoi in fuga: & le figliuole per preſoni a Seon re digliamorei. Lafaticha loro uenne meno da Eſebō inſino ad ibon. Et adfatbicati uennero in lopphe et inſino ad Medeba. Habito il populo diſrael nella terra degliamorei. Mando Moyſe aſpiare Iazer: dequali pigliarono leuille: & poſſederono lihabitatori. Voltoronſi & aſceſero per lauia di Baſan Et incontro uenne il re Baſan con tuto ilpopulo ſuo per conbattere in Edrai. Et diſſe idio ad Moyſe. Nolo temere: percio che nelle tue mani io lo ti daro & tuto ilpopulo ſuo: & leſue terre: fae allui come faceſti a Seon re digliamorei: & habitatori di Eſebeon. Percoſſero dunque coſtui con tuti iſuoi figliuoli: & tuto ilſuo populo nſino alultimo: & poſſiderono laterra ſua. ¶ CXXII.

PArtironſi & puoſero leloro habitationi neli piani di Moab: oue nel giordano e poſta Giericho. Vedendo Balach figliuolo di Sephor cio che auea fatto ilpopulo diſrael ala Moreo: & Imoabiti liaueſſe temuti: et col ſuo adiuto non ſipoteſſe dallui defendere. Diſſe ad tuti iſaui di Madian. Coſi ci farra queſto populo ad noi: & uccidera tuti inoſtri contadini come ſuole lobue mangiare lerbe inſino alle radici. Egli era re in quello tempo in Moab. Mando dūque i Meſſi ad Balaam figliuolo di Beor diuinatore ilquale habitaua ſopra loſiume delle terre difigliuoli damon. accio chello chiamaſſero et diceſſergli. Eghe uſcito uno populo degypto: ilquale cuopre tuta laterra: et uennero preſſo ad me. Vieni et maledici queſto populo: ilquale e piu forte de mi: ſichio lo poſſo percuotere et cacciare delle terre mie. Io ſo bene che colui ilquale tu benbdicerai ſarra benedetto: & collui ilquale tu maledicerai ſarra maledetto. Andarono i ſauii di Moab et gliantichi di Madian auendo lo prezo della indouinatione con loro. Et uenēdo ad Balaam diſigli ogne coſa che Balach auea detto. Et egli riſpuoſe loro. Iſtate qui iſtanotte: & io ui reſpondero cio che dio ui dira. Et iſtando coſtoro con Balaam uēne idio & diſſigli. Che uogli queſti huomini da te? Et egli riſpuoſero Balach figliuolo di Sephor re di Moabiti mando ad me dicendo. Ecco il populo che uſcito de Egypto: & cuopre tutta la terra. Et impercio uieni & maledicielo: ſi et per tale modo chio poſſa pugnare contro ad lui. Et cacciarlo della terra mia. Et idio diſſe ad Balaam. Non andare con loro: & non maledire il populo: impero che glie benedetto. Et egli leuato la mattina diſſe agliambaſciatori. Andate nella terra uoſtra: percio che idio mae comandato: chio non uegna con uoi. Et tornarono gliambaſſadori et diſſero ad Balach. Nō uolle Balaā uenire con noi. Et egli dacapo ui mādo piu et migliori & potenti huomini che non auea mandato inprima. Et giugnendo ad Baalam ſigli diſſero. Queſto ti dice Balach figliuolo di Sephor. Non temere de uenire ad me: pero chio ſono apparechiato de meritarti biene: et cio che chiederai io ti daro. Vieni & maledici queſto populo. Reſpuoſe Balaam. Se Balach mi deſſe la caſa ſua piena doro & dariento: io non potrei mutare la parolla di dio chio diceſſe meno: o piu. Et pregoue che iſtiati quiui iſta notte accio chio poſſa ſappere da capo quello che idio mi reſponde. Venne idio ad Balaam in quella notte et diſſigli. Se queſti huomini te ſono uenuti ad chiamare: lieuati & ua con loro: & non di meno guarda che tu non facia ſe non quello chio ti diro. Leuoſſi Balaam la mattina: & preſa laſina ſua andaua con loro: onde interuenne che idio ſadiro con lui: Et puoſeſi langelo di dio contro ad Balaam nella uia ilquale ſedeua inſu laſina et auea due fanciulli con lui. Et uedendo laſina langelo di dio iſtare nella uia col coltello ingnudo in mano: ſi ſe ceſſo della uia doue andaua: & incominzo ad andare per lo campo. Vedendo Balaam queſto che laſina faceua: ſile daua: et batteuala uolendola reduccere alla uia. Et puoſeſi langielo nel mezzo della uia infra due ſiepi di uignia: & uedendolo laſina: ſi ſaccoſto alluno muro della uignia: ſiche Balaam percoſſe il piede al muro et ſempre quegli la batteua. Et ſempre langelo iſtaua al luogo iſtretto doue laſina non poteua andare da alcuna parte. Et uedendo laſina pure iſtare fermo langelo cadde ſotto a Balaam: et egli irato ſi la batteua fortemente con uno baſtone a fianchi. Aperſe idio la boccha delaſina: & ſi parlo & diſſe che toe fatto che tu mai oggi tre uolte tanto battuta? Reſpuoſe Balaam: pero che tu lai meritato che tu fai beffe de mi. Se io aueſſe uno coltello io te occiderei. Reſponde laſina. Non ſono io lo tuo animale ſopra ilquale tu ſei uſo de ſedere inſino al di doggi: dimme: feciti io mai piu queſto? Reſpuoſe Balaam. Non giāmai. Et in quello punto aperſe idio gliocchi ad Balaam: & uidde langelo ilquale iſtaua nella uia col coltello ingnudo in mano. Et Balaam ſigitto in terra & adorollo. Et langelo gli diſſe. Perche ai tu battuto tanto laſina tua per tre uolte? Io uenni ad pormeti incōtro nella uia: percio chella tua uia e ria: & ad me ſie contraria. Et ſe laſina tua nō ſi foſſe leuata della uia: io tauria morto: & laſina ſi ſerebbe rimaſa uiua. Diſſe Balam Io ho peccato non ſapendo che tu iſteſſi contro ad me. Et impercio ſi te diſpiace chio uada: io me retinero. Et langelo gli diſſe. Va con queſti ma guarda che tu nō parli alcuna coſa ſe non quello chio ti diro. Et alhora ando con quelli ambaſſadori. Vdendo Balach che ueniſſe Balaam: andogli incontro nello caſtello de Moabiti ilquale ſie ne confini di Arnon. Et alhora diſſe ad Balaam. Io mandai i meſſi chetti comandaſſero: perche non ueniſti tu ad me incontanente? Aueui tu paura chio nō ti meritaſſi della tua faticha? Et egli riſpuoſe. Io ſono uenuto & ſono nela tua preſenza: ne non credere tu chio poſſa parlare ſe non quello che idio me inporra nella boccha? Andarono inſieme & uenero in una cittade:laqual e neconfini delle terre ſue. Et auendo ucciſo Balach buoi & peccore aſſai mandolle ad Balaam: & alli principi cheranno con lui & mando danari. Fatta lamattina ſi il meno nelluogo in alto di Baal: & moſtrogli una parte del populo diſrael.

¶ CxXII.

DIſſe Balaam ad Balach. Fame hedificare ſette altari:& apparechia altretãti uitelli:& altretanti montoni. Et auendo fatto Balach ſecondo che parlo Balaam fece preparare lebeſtie:& puoſeno inſieme il uitello: & ilmontone ſopra laltare. Et diſſe Balaam ad Balach. Sta uno pocho appreſſo iltuo ſacrificio inſino ad tãto chio uada ad uedere ſe idio appareſcie ad me: & cio chegli comandara io te diro. Et ſi toſto comegli ſifue partito: idio gli apparue. Et parlo Balaam adio & diſſigli. Io toe rizati ſette altari: & ſopra ogniuno puoſi uno uitello & uno montone. Edopo queſto dio gli puoſe in boccha quello che doueſſe parlare:& diſſegli. Torna ad Balach:& parlerai queſto. Et egli tornando ad Balach trouollo preſſo alſuo ſacrificio:& tuti iprincipi diMoabiti. Et incomincio ad parlare dicendo. De Aran mafatto uenire Balach re di Moabiti di monti doriente. Veni diſſe & maledici Iacob ua & bieſtima iſrael: come maledicero colui che idio non a maledetto? Conche ragione abhominaro io colloro che idio non ha abhominato? Io gli uedero della ſommita del monte:& di monti piccoli:& ſi gli conſiderero. Et egli habitara per ſe populo ſolo:& infra legenti non ſarra reputado. Chi potrebbe annumerare lapoluere di Iacob: & ſapere ilnumero della ſchiatta diſrael. Muoia lanima mia della morte di iuſti: & lauita mia ſimile alla loro. Diſſe Balach ad Balaam. Che equello che tu fai? accio che tu malediceſſi linemici mei: io te feci uenire qua:& tu per contrario glibenedici? Riſpuoſe Balaam. Io none poſſo parlare ſe nõ quello che mae comandato idio. Et Balach diſſe ad Balaam. Viene meco in unaltra parte doue tu uederai parte del populo:& tuto nol potrai uedere daquella parte. Et dila fae che tu lo malediche. Et quando lebbe menato piu in alto nel mõte di Phaga:edifico Balaam ſette altari: et puoſe ſopra ogniuno uitello uno: et uno montone. Et diſſe aBalach. Iſta qui preſſo altuo holocauſto inſino chio uada incõtro adio. Et trouato chebbe idio:preſtogli idio nella boccha quello che doueſſe ꝑlare:& ſigli diſſe. Ritorna ad Balach:et parlagli quello chio toe detto. Et tornato ſi lo trouo preſſo al ſuo holocauſto & liprincipi di Moabiti conlui. Et Balach diſſe Che ai tu parlato adio? Comincio Balaam ad parlare & diſſe. Iſta Balach & aſcolta Odi figliuolo di Sephor. Non e idio come huomo che mẽta:ne come huomo che ſemuti. None egli collui che dica lacoſa & non lafaccia. Et non parla inuano. Io ſono menato ad benedicere:& alla benedictione non poſſo obuiare. Sapi che in Iacob non e idolo:ne ſi uede ſtatua in iſrael:el ſignor mio idio e con loro: & ogni uictoria anno con loro: & idio gliai menati degypto lacui forteza e ſimile alunicorno: Non fanno malie in Iacob ne indnuinatione in iſrael. Tuto iltempo loro ſaranno detto Iacob & iſrael loperatione didio. Ecco il populo come leoneſſa ſeleuera:e come leone ſi dirizera. Non dormira lo leone inſino ad tanto che non leui preda:et bea lolangue delle beſtie morte. Diſſe Balach ad Balaam. Nolo maledicere:& non lo benedicere. Et egli riſpuoſe. Non toe detto che cio che idio mi comanda io faro Et Balach gli diſſe. Vieni et menarotte auno altro luogo:& forſe piazera adio chel maledichi dindi:& menato che lebbe ſopra ilmonte di Phogor:riguado laſolitudine:& diſſigli Balaam. Edifica qui ſette altari:& apparechia tanti uitelli & montoni. Fece Balach come diſſe Balaã. Epuoſe li uitelli & limontoni ſopra ogni altare.

¶ CXXIIII.

COme Balaam uide che adio piaceſſe chegli benediceſſe iſrael non ando piu douera andato prima ad auguriare:ma uolſi ſe dinanzi al diſerto:et leuãdo gliuocchii al populo diſrael uideli cõ leloro tende ciaſcheduno nela tribu della gente ſua: e ripieno dello ſpirito didio incomincio ad parlare. Et diſſe Balaam figliuolo di Beor. Diſſe lhuomo acui obturato e locchio: diſſe louditore diſremoni didio: loquale a ueduto lauiſione de lo omnipotente: loqual cade et coſi ſono aperti lochii ſuoi: ꝑcio che ituoi tabernacoli ſono belli Iacob. & letue tende iſrael come ſono leualle inarborate. Egliorti che ſono preſſo ad ifiumi inacquati: & come itabernacoli chepuoſe idio: & come icedri che ſono preſſo alacqua Et iſparge lacqua colla ſechia ſua. Eloſeme ſuo ſarra in grande abondanza. Et ſera rapto per cagione di Agag ilre ſuo: & ſaragli preſo loregno ſuo. Idio lomeno degypto: lacui forteza e ſimile alunicornio: lagente diuorara lo exercito ſuo: loſſa loro romperranno: & lacarne foreranno con ſaette riponſandoſe dormira come leone et come leoneſſa che per paura neuno ſara auſo di ſutarla. Chi ſarrae collui cheti ſci benedicera ſarae benedetto. Echi te maledicera nella malediction ſara maledetto Adiroſſi Balach: & minacciando colle mani diſſe. Io te feci uenire ad maledicere li mei nimici: dellaqualecoſa ae fatto lo contrario tre uolte tu li ai benedetti. percio tornati alluogo tuo. Io mauea poſto incore de honorarti molto grandemente: Ma idio te nae priuato diqueſto honore: Reſpuoſe Balaam ad Balach. Non lodiſſe io ai toi miſſi che tu mi mandaſti: che ſe tu mi deſſe tute le tue caſe piene doro & dariento: io non poſſo preterire ilſermone del mio ſignor idio: pero chio non parlo alcuna coſa in bene ouer in male: ſaluo quello parlo chel mio ſignor idio ma detto: non dimeno: uieni al populo mio & io te daro conſiglio che faccia lopopulo tuo aqueſto populo nel ultimo tempo. Incomincio aparlare & ridiſſi unaltra uol Diſſe Balaam figliuolo di Beor: diſſe. Lhuomo ad cui era iſchurato locchio: diſſe luditore di ſermoni di Eſſa: & che cognobbe ladoctrina delaltiſſimo: & lauiſione dellomnipotente uede: et cadendo aeaperto gliocchii: uederollo ma non teſte: uederallo ma non apreſſo. Egli naſcera una ſtella di Iacob: & leuaraſſe una uirga diſrael: & percottera iduchi di Moab: & guaſtera ogni figliuolo di Seth. Et ſarra Idumea ſua poſſeſſione. La heredita di Seir fara luogo aſuoi nemici. Iſrael adoperara fortemente. Di Iacob ſara chi ſignoreggi: & uerranno meno gli reliquie dilacitta. Vedédo queſto Amalech incomincio ad parlare & diſſe. Principio e dela gente Amalec le cui confini ſe perderanno. Videndo Cyneo incomincio ad parlare & diſſe. Robuſta e la tua habitatione: ma ſe tu poneſſi nella pietra lo tuo nido: & foſſi ellecto dalla gente di Cyri: & iſteſſi quanto poteſſi iſtare aſur ti pigliera. Et ancho parlo piu & diſſe. Oi me chi ſarra uincitore quando idio fara queſte coſe? Loro uerranno con le naue da tre remi ditalia: & uinceranno gliaſirii guaſteranno gliebrei: et alultimo loro periranno Leuoſſi Balaam et tornoſſi nel luogo ſuo. Et Balach ſitorno ꝑ quella uia chera uenuto.

C XXV.

ET iſtaua in quello tempo ilpopulo diſrael in Sephim: et peccarono colle figliuole di Moab: et loro glichiamarono ailoro ſacrificii. Et loro mãgiarono con loro: et adorarono il loro idio: et ſeguitarono iſrael Beelphegor: et adiroſſi idio. Et diſſe ad Moyſe. Tuogli tuti iprincipi del populo et inpiccali contro al ſole nelle forchi accio chel mio furore ſe lieui diſrael. Diſſi alli giudici diſrael Moyſe. Vada ogniuno & uccida loproſimo ſuo che ſeguito Belphegor. Et ecco uno difigliuoli diſrael in preſéza de ſuoi fratelli entro albordello di Madianiti: uedédolo Moyſe & tuto il populo diſrael che piagnea dinãzi alleporti deltabernacolo. Vidédolo Finees fiolo di Eleazar fiolo di Aarõ leuoſſi del mezo dela moltitudíe: & preſo locoltello ãdo di dietro adquello hõ diſrael nel bordello et trapaſſogli amendue inſieme lhuomo & ladonna nel luogo doue ſe genera: et ceſſo lapiaga difigliuoli diſrael: & ucciſero. xxiiii. milia dhuomini. Diſſe idio ad Moyſe Finees figliuolo de Eleazaro figliuolo di Aaron ſacerdote leuo e lira mia da figliuoli diſrael percio che per grande amore che gli mauea ſileuoe contro allo ro:accio chio non li faceſſe perire nelo mio furore:& ĩpercio parlagli & digli. Idio ti dara parte della oblactione del tabernacolo ad te:et alla tua progenie:et ſarra pacto ſacerdotale ĩ ſempiterno:impercio che amo loſuo idio. Et leuo la mia indignatione diſrael. Lo nome diquello iſrabelita che fue morto con quella Madianite fu Zambri figliuolo de Salu duca della gente dela tribu de Symeon. Et ladonna Madianita laqual fu ucciſa con lui inſieme auea nome Chozbi figliuola di Aſſur principe nobile di Madianiti. Parlo idio ad Moyſe & diſſe. Fati che ui ſenta loſte di Madianiti & percottegli percio che loro uennerocontro ad uoi per modo & inganaronui per lidolo di Phegor & ꝑ Chozbi figliuola del duca di Madianiti ſorella ſua:laquale fue percoſſa lodie della piaga perlo ſacrificio di Phegor

CXXVI.

POi chel ſangue di coloro che aueano peccato fu iſparſo:diſſe idio ad Moyſe & a Eleazaro figliuolo di Aaron ſacerdote annumerarete tuta lagente di figliuoli diſrael da uinti anni inſu per tute lecaſe & per tute leloro congregationi iquali ad battaglia poſſono andare. Parlarono Moyſe et Eleazaro nelle parti di Moab ſopra ilgiordano diriincontro ad Gerico ad tuti colloro iquali erano da uinti anni inſu come idio comando:diquali queſto e ilnumero Ruben primogenito diſrael:dicoſtui fue figliuolo Enoch:dacui procede lafamiglia degli Enochiti. Et Phalu dacui procede lafamiglia de Phalauiti:& de Eſron dacui procede lafamiglia di Eſroniti. Et Charmi:dalqual proceſſe lafamiglia di Charmiti. Queſte ſono lefamiglie della ſchiatta di Ruben:diquali ſe trouarono ꝑ numero di quarantatre milia ſette cento trenta. Il figliuolo di Phalu Eliab dicui ifigliuoli furono Namuel & Dathan:& Abiron. Queſti ſono Dathan & Abiron principe del populo:iquali ſileuarono contro ad Moyſe & Aaron ꝑaiuto di Chore:quando ſe ribellarono contro adio. Et apprendo laterra labocca ſua diuoroe Chore morendo molti:quando ilfuocho arſe ducento cinquanta huomini:& fue grande miracolo:che moriendo Chore non morirono ifigliuoli ſuoi. Ii figliuoli di Symeõ per laſua iſchiatta. Namuel dacoſtui uſci lafamiglia di Namueliti. Iamin dicoſtui uſci lafamiglia di Iaminiti. Iachim di coſtui uſci lafamiglia di Iachiniti. Zareth:dacoſtui uſci lafamigli di Zarethari. Saul dacoſtui uſci lafamiglia di Sauliti. Queſte ſono lefamiglie dela ſchiatta di Symeon:diquali fue ilnumero uĩti duo milia ducento. Eli figliuoli di Gad per leſue famiglie. Sephon: dacoſtui uſci lafamiglia di Sephõiti. Aggi:dacoſtui uſci lafamiglia degli Aggiti. Sumi dacoſtui uſci lafamiglia digli Sumiti. Ozni:dacoſtui uſci lafamiglia digliozniti. Heri da coſtui uſci lafamiglia degli Heriti. Arod:da coſtui uſci lafamiglia digliaroditi. Ariel dacoſtui uſci lafamiglia diglianeliti. Queſte ſono lefamiglie di Gad:diquali fue ilnumero quaranta migliaia & cĩquecento. Ifigliuoli di Iuda Her & Onã iquali morirono nella terra di Chananei. Queſta e lagente di Giuda per leloro famiglie:Sela dacui uſci lafamiglia di Sealiti. Phares:dacoſtui uſci lafamiglia di Phareſtiti. Zare dal quale uſci lafamiglia degliazeriti. Elifigliuoli di Phares. Eſron:dacoſtui uſci lafamiglia digli Eſroniti. Et Amul dalacui famiglia uſci gliamuliti. Queſte ſono lefamiglie de Giuda lequali per numero furono ſettanta miglia cinquecento. Et ifigliuoli di Iſachar per laſua iſchiatta. Chola:dacoſtui uſci lafamiglia di Cholaiti. Phua dacoſtui uſci lafamiglia di Phuaiti. Iaſub dacoſtui uſci lafamiglia di Iaſubiti. Semran:dacoſtui uſci lafamiglia di Semraniti. Queſte ſono lefamiglie di Iſacar:dequali e ilnumero ſeſanta quattro milia trecento. Et ifigliuoli di Zabulõ per leſue famiglie. Sared:dacui uſci lafamiglia di Sarediti. Helon delquale uſci lafamiglia de Heloniti. Queſte ſono lefamiglie de Zabulon dequale fue ilnumero ſeſanta milia cinquecento. Ii figliuoli de Ioſeph per leſue famiglie. Manaſes & Efraim. Di Manaſſes nacque Machir:dacui procede lafamiglia di Machi riti. Machir generoe Galaad:dacui uſci lafamiglia digalaaditi. Galaad ebbe figliuoli Hiezer:dacui procede lafamiglia diglihiezeriti. Et Elech dalquale proceſſe la famiglia di Elechiti. Et Aſriel delquale uſci lafamiglia di aſriheliti. Et Sechem dacui uſci lafamiglia di ſechemiti. Et Semida dacui uſci lafamiglia de ſemidaiti. Et Epher dacui uſci lafamiglia digliepheriti. Et fu Epher padre di Salphaad:ilq̄le non hauea ifigliuoli:ma hauea figliuole: delequale queſti ſono inomi. Malaa et Noa:et Egla:& Melcha:& Therſa. Queſte ſono lefamiglie di Manaſe. Ilnumero de tute fue cinquāta duo miglia ſette cento. Et ifigliuoli de Effraim per leſue famiglie ſono queſti. Sathula delquale uſci lafamiglia di Suthalaiti, Bether dacui uſci lafamiglia di betheriti. Theben dacui uſci lafamiglia di theheniti. Ma il figliuolo di Suthala fu Heran:dacui uſci lafamiglia degli heraniti. Queſte ſono lefamiglie di Ephraim:dequali fue lonumero trentaduo milia cinquecento. Queſti ſono ifigliuoli di Ioſeph per leſue famiglie. Ifigliuoli di Beniamin per le ſue famiglie. Bale dacui procede lafamiglia di baleiti. Achel delquale uſci lafamiglia di gliacheliti. Ahiran dacui uſci lafamiglia digli ahiraniti. Suphan da cui uſci lafamiglia de ſuphaniti. Vpham dacui uſci lafamiglia digliuphamiti. Et ifigliuoli di bale: Hered:& Noeman. Di Hered lafamiglia di Herediti: Edi Noeman lafamiglia digli enoemaniti. Queſti ſono lifigliuoli de Beniamin per leſue famiglie:iquali furono in numero quarantacinque miglia cinquecento. Eli figliuoli de Dan per le ſue ſchiatte. Subam dacui procede lafamiglia diſuhamiti. Et queſte ſchiatte di Dan furono tute ſuhamite: dele quale lonumero loro fue ſeſantaquattro miglia quatrocento. Et ifigliuoli di Aſer per tute leſue ſchiatte. Iemna da cui uſci lafamiglia di Iemnaiti. Ieſui da cui uſci lafamiglia di Ieſuiti. Brie da cui uſci lafamiglia di brieiti. Et ifigliuoli de Brie:Haber:dacui procede glihaberiti. Et Melchiel dacui uſci lafamiglia di melchieliti:Ilnome dela figliuola di Aſſer fue Sarra. Queſte ſono leſchiatte:Daſſer:& lonumero loro fu ſeſantaquattro miglia quattrocento. Et lifigliuoli de Neptalim per leſue ſchiatte Ieſihel dacui uſci lafamiglia di Ieſiheliti. Gumi dacui uſci lafamiglia digumiti. Ieſſer dacui uſci lafamiglia di ieſeriti. Queſte ſono lefamiglie difigliuoli di Neptalim diquali fue ilnumero ſeſantacinque milia quatrocento. Queſta ela ſomma difigliuoli diſrael: iquali furono annumerati ſecento milia & mille ſeptecento trenta. Parlo idio ad Moyſe & diſſiglie Ad coſtoro. diuiderai laterra ſecondo laloro quantita. Ad piu darai lamagiore ꝑte et ameno laminore. Atuti ſecondo che hora ſono annumerati darai loro lapoſſeſſione:ſiche ſecondo che loro ſono coſi portano per famiglie cio che toccha loro per ſorta:o pocho:o aſſai quello ſe tolgano. Queſto e il numero difigliuoli di Leui per tute leloro famiglie. Gerſon dacui procede lafamiglia digerſoniti. Caath da cui ꝓcede lafamiglia di caatiti. Merari dacui ꝓcede lafamiglia di merariti. Queſte ſono lefamiglie di Leui: Lafamiglia di Lobui:et lafamiglia di Ebroni:& lafamiglia di Mooli:& lafamiglia di Muſi:& lafamiglia di Chori. Vero e che Caath genero Amram che ebbe per moglie Iochabeth figliuola di Leui:laquale gli nacque in Egypto. Coſtei generoe al marito ſuo Amiran figliuoli:Aaron:& Moyſes:& Maria loro ſorella. Di Aaron nacquero Nadib & Abiu:& Eleazar: & Ythamar:dequali Nadab & Habiu morirono perche offerſero il fuocho daltrui adio. Et furono in tutto colloro che furono annumerati uintitre milia & maſchii da uno meſe inſu:iquali non furono numerati fra glialtri figliuoli diſrael:ne alloro con glialtri fu data poſſeſſiõe. Queſto e lonumero difigliuoli diſrael: iquali furono numerati da Moyſe et Eleazaro ſacerdote neli campi di Moab diſopra al Giordano preſſo ad Gierico tra quale non e alcuno che foſſe annumerato da Moyſe & Aaron quando annumerarono ilpopulo altra uolta nel diſerto di Synay. Dio loprediſſe loro che tutti morrebbeno nella ſolitudine. Et pero neuno diloro nera rimaſo ſeno Caleph figliuolo di Iophone:& Ioſue figliuolo di Num .

C XXVII.

ANdarono le famiglie di Salphaath figliuolo di Epher figliuolo di Galaad: figliuolo di Mathir: figliuolo di Manaſe: che fu figliuolo di Ioſeph: delequali queſti ſono inomi: Malaa: & Noa. & Egla: & Melcha: & Therſa: Et iſtetero in preſenza di Moyſe & di Eliezaro ſacerdoti: & dituti iprícipi del populo dinanzi alla porta del tabernacolo del pacto: & diſſero. Il padre noſtro ſie morto nel diſerto & non fue in quello conſiglio ilquale fece Chore contro idio: ma morio per ſuo peccato & di ſua morte. Coſtui non ebbe figliuoli maſchii perquale cagione ſie tolto il nome ſuo della ſua famiglia Peroben che non aueſſe figliuoli maſchii. Dateci le poſſeſſioni fra icognati del padre noſtro: & allui ſuccedamo per heredita. Reſſerri Moyſe la cauſa di queſte donne allo iudicio del ſignore Loquale diſſe allui. La dimanda de le figliuole di Salphaad e iuſta. Da aloro poſſeſſione fra licognati del padre ſuo :& allui ſucceddano in heredita: ai figliuoli diſrael parla queſte parolle. Lhuomo che morra ſenza figliuolo: alla ſua figliuola rimarra la ſua heredita. Et ſe figliuola non aueſſe: date la heredita a ſuoi ftatelli: & ſe fratelli non aueſſe: dateli afratelli del padre ſuo. Et ſe ſanza tuti queſti larimane: datela apiu proſimi parenti. Et queſta ſarra la ſua leggie ſancta perpetuale ai figliuoli diſrael: ſecondo che idio comando ad Moyſe. Et diſſe idio ad Moyſe. Sali ſopra queſto mōte Abarim: & raguatda laterra chio debbo dare ai figliuoli diſrael: & quādo tu laurai ueduta andarai tu come ando Aarō tuo fratello al populo tuo percio che tu me offendiſti nelo diſerto de Sim incontradiction dela moltitudine: ne uoleſtimi ſanctifichare in preſenza loro ſopra lacqua. Et queſte ſono lacque della cōtradictione in Cades dello diſerto di Sim. Et Moyſe reſpuoſe. Proueggia idio lo ſpirito dogni carne: & duno huomo che ſia ſopra queſta moltitudine & che poſſa entrare & uſcire alloro: & menargli: & conſeruargli: & non ſia il populo didio come peccore: lequali non hanno paſtore. Et idio diſſigli. Togli Ioſue figliuolo di Nun huomo nel quale ſie loſpirito didio. Et poni la tua mano ſopra dilui: & egli ſtarara in preſenza de Eleazaro ſacerdote: & de tuta moltitudine. Et daragli icomandamenti in preſenza dogni perſona: & parte della gloria tua: accio che loda ogni ſynagoga del populo di ſrael. Et ſe per lui ſarra di fare alcuna coſa Eleazaro ſacerdote orera adio. Alla ſua parola entrera & uſcira: & anco lui et tuto il populo diſrael con lui & laltra moltitudine . Et fece Moyſe ſecondo che idio gli comando. Chiamato che ebbe Moyſe Ioſue in preſenza de Eleazaro ſacerdote: & de tuto il populo: puoſegli la mano in capo: & diſſe tute quelle coſe che idio gli auea comādato.

C XXVIII.

DIſſe idio ad Moyſe. Comanda ai figliuoli diſrael: & die loro. Le habitationi mie & il pane & lincenſo ſoauiſſimo offerrete per il loro tempi. Queſte ſono le oblactione lequali uoi deuete offerire. Due agnelli duno anno ſāza macula continuamente nello holocauſto ſempiternale. Vno offerirete la mattina: & laltro nel ueſpro. E la decima parte duna miſura di farina ſparta cō olio puriſſimo chabbiano la quarta parte dunaltra miſura di uino: holocauſto continuo e che offeriſti nel monte Sinay per odore dincēſo ſuauiſſimo adio e accepto Et porrete la quarta parte di Him cioe miſura di uino ad ciaſcheduno agnello nel ſanctuario. Laltio agnello in queſto modo offerete al ueſpro: ſecondo il coſtume che fate la mattina con tuti gli adornamenti: & ſarra adio ſacrificio ſuauiſſimo. Lo die del ſabbato offerrete due agnelli duno anno ſanza macula: & due decime de farina meſcollata con olio nel ſacrificio: & ogni liquore che di ragione uiſe dee ſpargere. Et queſto farete per tuti li ſabbati in ſempiterno ſacrificio. ne icalendi cioe ne icominciameneti di meſi offerirete il ſacrificio adio due uitelli dello armento: mōtone uno: agnelli duno anno ſette ſanza macula :& tre decime di farina aſperſa cō olio nel ſacrificio dia ad ciaſcheduno uitello:& due nedia al montone: Et ladecia parte della decima dela farina aſperſa con olio dia per ciaſcheduno agnello: Et ſara adio ſacrificio di incenſo:& di odore ſuauiſſimo. Ogni liquore diuino:ilquale ſedee mettere nella offerta di ciaſchuno animale ſarra queſto. Lameza parte di queſta miſura chiamata Hin per ciaſcheduno uitello:laterza per ogni montone:et laquarta per ogni agnello. Et queſto ſarra ilſacrificio per ogni meſe delanno: Lo becco ſe offerra per lopeccato nel ſacrificio con ſuoi adornamenti. Lo meſe primo adi quatuordeci ſarra adio paſqua:& ad quindeci ſarra ſolemnita dazime. Per ſette di lemangeranno:diquali ilprimo ſarra di de reuerenza ſancta. Alcuna operatione ſeruile non farete in quello die: & offerrerete loncenſo nello holocauſto adio due uitelli dellarmento:& uno montone:& agnelli duno anno ſanza macula ſette et liſacrificii di ciaſcuno defarina che ſia aſperſa dolio: per ciaſchuno uitello tre decime:& due decime per lomontone:& ladecima dela decima per ciaſcuno agnello cioe per ſette agnelli & uno becco per lopeccato:accio che ſia per uoſtra remiſſione non contando loſacrificio della mattina: il quale offerirete ſempre. Coſi fate per tuti quelli ſette di in nutrimento di fuoco et in odore ſuaue adio:loqual ſi leuera delo holocauſto & de liſuoi libamenti di ciaſcuno:lo ſeptimo di ſarra ſolēne et ſancto. Neuna operatione ſeruile farete in eſſo. Lodi dele primitie quando offerirete licibi noui al ſignore. Compiute ſette ſeptimane auretelo in reuerenza percio che e ſancto di:& neuna operatione ſeruile farete in quello die. Et offerirete ſacrificio adio in ſuauiſſimo odore: dui uitelli dellarmento & uno montone: et ſette agnelli duno anno ſanza macola. Et in queſto ſacrificio ſarra farina con olio meſcolata tre decime per ogni uitello per lomonrone due decime: per lagnelo ladecima della decima che in ſomma ſono ſette agnelli: & lobecco che ſi uccida per lo peccato:in purgation ſanza loholocauſto ſempiterno:& liſuoi libamenti:ſarra ſanza macula tute lecoſe che ſe offerrāno cō liſuoi libamenti cioe liquori diuino olio

C XXVIIII.

LOprimo di del ſeptimo meſe auerete in reuerenza: percio che e ſancto. Neuna operatione farete in eſſo percio che e di di balli et ſuoni. Offerirete ilſacrificio adio per odore ſuauiſſimo uno uitello dellarmento:& agnelli duno anno ſanza macula ſette. Et in queſto ſacrificio ſarra farina meſcolata con olio. Tre decime per ogni uitello:due per ogni montone:una ꝑ agnello:che inſieme ſono ſette:& lobecco per lopeccato ilqual ſe offerira per ricōcigliare ilpopulo ſanza loſacrificio chegli ſifa in lekalendi con li ſuoi ſacrificii.& loholocauſto ſempiterno con ſuoi adornamenti: conquelle ſolemnitadi offerrete adio per odore ſuauiſſimo. Lodecimo di diqueſto meſe ſeptimo auerete per ſancto et in reuerenzia:& laffligerete lanime uoſtte. Neuna operatione ſeruile farete in eſſo die:ma offerirete adio oblactioni in odore ſuauiſſimo uno uitello dellarmento:uno becco: agnelli duno anno ſanza macula ſette:& nelli loro ſacrificii tredecīe difarina aſperſa con olio per ogni uitello duo decime: per lomontone & per ogni agnello la decima parte della decima:& lobecco per lopeccato ſāza quelle coſe che ſi ſoglino offerire per lo defecto & manchamento per purgation & nello holocauſto ſempiterno nel ſacrificio colle ſue circunſtantie. Loquinto di del ſeptimo meſe che ſatra ad uoi ſancto:& in reuerenza :nō farrete operatione ſeruile alcuna:ma guardarete:& farrete feſta per ſette di. Et offerirete adio loholocauſto in odore ſuauiſſimo:uitelli dellarmento tredeci: montoni due:agnelli duno anno ſanza macula quatuordeci: & nella offerta loro tredecime di farina ſparta con olio per ogni uitello che ſono inſieme uitelli tredeci & due decime per ciaſcuno montone che ſono inſieme dui montoni:& ladecima della decima ad ogni agnello: iquali ſono inſieme quatuordeci:& lo becco per lopeccato ſanza quello dello holocauſto ſempiterno et ſacrificio con ſuoi adornamēti. Laltro di offerrete duodeci uitelli dello armento due montoni:& agnelli duno anno ſanza macula quatuordeci:& liſacrificii con loro adornamenti a uitelli:montoni:& gliagnelli ſecondo luſanza.& uno becco per lopeccato ſanza loholocauſto ſempiterno: & loſuo ſacrificio con liſuoi adornamenti. Loterzo di offerirete uitelli undeci:montoni due:agnelli ſanza macula quatuordeci:ſacrificii:& gliadornamēti ad uitelli:montoni: & agnelli ſecōdo laconſuetudine:lobecco per lopeccato ſanza loholocauſto ſempiterno con ſuo adornamento. Loquarto di offerirete uitelli dieci:& duo montoni:duno anno ſanza macula agnelli .xiiii.& ſacrificii cō gliadornamēti loro ad uitelli:& a mōtoni:& agnelli ſecondo luſanza:lobecco per lopeccato ſanza quello dello holocauſto ſempiterno ſecondo luſanza. Loquinto di offerirete uitelli noue: mōtoni due: duno anno ſanza macula agnelli quatuordeci:& ſacrificii & gliornamenti loro ſecondo luſanza:lobecco per lopeccato:ſanza quello dello holocauſto ſempiterno ſecondo che ſe ſuole. Loſexto di offerirete uitelli otto:montoni due:agnelli duno anno ſāza macula quatuordeci con loro adornamenti:per liuitelli:montoni:& agnelli ſecondo luſanza:lobecco per lopeccato: ſanza quello dello holocauſto ſempiterno ſecondo che ſuole. Loſeptimo di offerrete uitelli ſette:montoni due: agnelli duno anno ſanza macula quatuordeci:& gliadornamēti per liuitelli:& montoni:& agnelli ſecondo luſanza. lobecco per lopeccato:ſanza quello dello holocauſto ſempiterno come ſuole. Loctauo di ilquale e piu ſolemne non farete alcuno ſeruigio:& offerreti loholocauſto ſuauiſſimo uno uitello & uno montone:agnelli duno anno ſāza macula ſette:nel ſacrificio farete ad ciaſcheduno loadornamento che ſe ſuole ꝑ liuitelli montoni & agnelli ſecōdo luſanza:lobecco per lopeccato ſanza quello de loholocauſto ſempiterno con ſuoi adornamenti. Et queſte coſe offerrete adio nelle uoſtre feſte ſanza quello che foſſe ꝑ uoto:o per promiſſione uolontaria nelo holocauſto in ſacrificio & libamenti & hoſtie pacifiche. ¶CXXX.

Parlo Moyſe aifigliuoli diſrael ogni coſa che idio gliauea detto: & parlo aiprincipi dele tribu difigliuoli diſrael:& diſſe loro. Queſte parolle me diſſe idio. Se alcuno huomo prometrera adio per uoto:o per giuramento ſi congiugnera non ritorni adietro leſue parolle: ma cio che promette ſi adempia & tragga ad effecto:lafemina che ſi uotera o promettera adio alcuna coſa per giuramento ſe ella e in caſa del padre: & ſia anchora giouane: ſel padre cognoſcera el uoto loquale ae fatto:& ilgiuramento per loqual obligo lanima ſua ettacera:e obligata al uoto. Et impo cio che promette renda adio. Se tanto e che ella lofaccia ſanza uolonta del padre. Et uedendola ilpadre licontradica in quello di chella fa ilſuo uoto. Louoto et ilgiuramento e nulla: ne ſarra obligata al uoto pero chel padre lia contradito. Se ella ae marito & farra alcuno uoto: & una fiata uſcira laparola della ſua boccha perloqual lei obligi lanima ſua:o per uoto o ꝑ giuramento:nel qual di lomarito ludira & non licontradira:ſara ubligata aluoto & obſeruare quello che a promeſſo. Ma ſe udendo ſubito egli ilcontradice non ſara tenuta ala promeſſione:percio chel marito lae contradetto: & tute leſue promiſſiō per lequal auea aſtricta lanima ſua ſarranno per nulla: ma idio li ſarra ī adiuto. La donna uedua e quella che e licenciata dal marito ſuo tuto quello alqual per uoto ſe ubligeranno ſarano ubligate ad obſeruare. Sela donna farae uoto o giuramento in caſa del marito:ſel marito udira & tacera & non contradira ala promiſſione ſara ubligata aquello che lapromettera de fare: Ma ſe ſubito li contradira non ſarra ubligata ala promeſſine pero chel marito lia controditto:& loſignor li ſarra propicio. Se ladona fara uoto:& per giuramento promettera de affliger lanima ſua o ꝑ giegiuno:e per abſtinencia de alcune coſe ſara in liberta del marito che lei lo faci o non faci. Laqual coſa ſelo marito ludira & tacera:& aſpetta unaltro di a parlare

Tuto quello che lapromeſo e uotato obſerui pero che ſubito che lomarito udi iſtete cheto: ma ſe lui contradira doppo che laura reſaputo lui portera laſua iniquita Queſte ſono leleggie lequale ordino loſignore aMoyſe fra ilmarito et la moglie fra ilpadre et lafigliuola: laquale e in etade puerile ouer che habita in caſa del padre et dela madre.

¶ C XXXI.

PArlo idio ad Moyſe et diſſiglie. Vindica in prima lopopulo diſrael de imadiãiti: et poi ſara ricolto alpopulo tuo cioe morai et ãdarai al Limbo conglialtri: incontanente ando Moyſe & parlo al populo & diſſe. Armati lihuomi da conbattere: iquali poſſano fare lauendetta del ſignore dimadianiti: armati dogni tribu mille huomini iquali ſiano mandati ala battaglia. Et diedero mille huomini de ciaſcheduna tribu ſiche furono in tuto duodeci milia da combattere. Et diede loro per capitano Finees figliuolo de Eleazaro ſacerdote. Et liuaſi ſancti: & letrombe da ſonare diedero loro. Et quando ebbero combattuto coi Madianiti & uinto ucciſero tuti imaſchii & li re loro: & queſti: Eui: & Recen: & Sur: & Hur: & Rebe. cinque principi dela gente loro. Et Balaam figliuolo di Beor ucciſero con coltello. Et leloro donne: & ifanciulli piccoli: & tute lepecore: & tuta lamaſſericia: & cio che poteano auere tolſero. Lecitta & lecaſtella & leuille & ogni coſa miſero alfuocho. Et tolſero tuta lapreda dhuomini & de beſtie: & cio chegli aueano tolto: & recchanrole ad Moyſe: & ad Eleazaro ſacerdote: & ad tuta lamoltitudine del populo diſrael: tute lealtre maſſaricie da uſare le portarono ale habitation nel campeſtro di Moab preſſo al Giordano dalato ad Gierico. Vſcirono fuori Moyſe & Eleazaro ſacerdote: & tuti iprincipi delle ſynagoge. Et feceronſi incõtro difuori delle loro habitationi. Et adiroſſi Moyſe contro iprincipi deloſte: & cõtra itribuni: et contro icenturioni: iquali erano uenuti dalla battaglia: et diſſe alloro. Perche hauete uoi reſeruate lefemine? Non ſono coſtoro quelle che inganarono ifigliuoli diſrael per lo incitamento di Balaam. Et feceriui preuarichare ilcomãdamento didio per lopeccato de Phegor: per laqual coſa ilpopulo ne fo percoſſo. Et imperció tuti glimaſchi occidette: et grandi: et piccoli: et lefemine: lequale anno cognoſciuto huomo ſcanatele. Et non ui reſeruate ſenno lefanciulle uirgine. Et iſtarete fuori delle habitationi ſette die. Et chi uccidera huomo uiuo: o morto lo toccbera loterzo di et ſeptĩo ſipurgera cioe colacqua ſancta. Dogni preda: o di ueſtimento o di uaſo o di maſſaritia preparato: de pelle di capra et pili: et di legni ſara purgato: Et Eleazaro ſacerdote aglihuomini delo exercito: iquali aueano cõbatuto coſi parlo loro. Queſto ſie ilcomandamento dela leggie che diede idio ad Moyſe: Oro: ariento: metallo: ferro: iſtagno: opiombo: et cio che per fiamma poe paſſare colfuocho ſipurgera. Et tuto quello che ilfuocho non pora ſoſtenere ſara ſanctificato con lacqua dela purgation. Et uoi lauerete leuoſtre ueſtimenta lo ſeptimo di: epoi che ſaranno purificate entrerete nelle habitatiõi uoſtre. Diſſe idio ad Moyſe. Tuogli laſumma de colloro che ſono preſſi: et di glihuomini et delle beſtie. Tu et Eleazaro ſacerdote: et liprĩcipi delle tribu: et diuidetile equalmente fra colloro che andarono ad combattere et fra tuta lamoltitudine. Et le parti didio ſeparerai da quelli che pugnarono et furono in labattaglia una anima de cinquecẽto: coſi deglihuomini come buoi et aſini et peccore: et darai quella ad Eleazaro pche e leprimitie didio. Et dela meta della parte difigliuoli diſrael piglierai laquĩquageſima parte: coſi dihuomini come di buoi: aſini: et peccore: et di tuti glianimali: et dala aleuitici percio che iſtano aguardare iltabernacolo didio. Et fecero Moſe et Eleazaro ſecondo che idio comando. Fue lapreda de pecore che loſte auea preſa ſecento ſettantacinque milia. et buoi ſettantaduo milia. et gliaſini ſeſanta milia et mille: femine che non cognobero huomo furono trentaduo milia. Acoloro che andarono alla battaglia fu data lameta delle peccore trecento trenta ſette miglia et cinquecento: delequale quelle cheſono date adio in parte furono dele pecore ſecento ſettanta cinque et de buoi trentaſei miglia forono dati adio. buoi ſeſanta duo: degliaſini trenta miglia cinquecento furono dati adioſeſanta uno. Et de ſedice mille anime dhuomini uenero al ſignore idio, trentaduo anime diede Moyſe ladecima didio ad Eleazaro ſacerdote: come idio gli auea comādalco: della meza parte chegliera tocchata afigliuoli diſrael: percio chera ſeparata per coloro: iquali andarono alla battaglia. Dellaltra meza partechera tocchata alaltra moltitudine cioe dele peccore che furono trentaſette miglia cinquecento: & di buoi trētaſei miglia: & de aſini trentamiglia cinquecento: & dehuomini ſedeci miglia tolſe Moyſe dogni cinquāta luno. & diedelo ai leuiti iquali erano ſtati in guardia del tabernacolo ſicome idio gliauea comandato. Quando ſaproſſemarono iprincipe: itribuni: & icentorioni ad Moyſe ſigli diſſero. Noi ſerui tuoi abbiamo annumerato ilnumero dicoloro: iquali ādarono ad cōbattere: & nō abbiamo trouato neuno meno Et po noi uogliamo offerire in dono adio tuti idinari: & oro: & ariento & pietre precioſe & gliornamenti dele gambe: perle: & anella: & lecadenele: accio che tu prigi idio per noi. Tolſero Moyſe & Eleazaro loro & ariento: de diuerſe fate: & peſo alpeſo del ſanctuario ſedeci miglia ſettecento cīquanta ſicli. Et queſto ebbe da icētorioni & daitribuni. Glialtri cio che preſero dallabattaglia ſi eraloro proprio: Et poi Eleazaro & Moyſe ebbero queſto oro: & ſilpuoſero nel tabernacolo perche foſſe memoria di figliuoli diſrael in ſempiterno.

C XXXII.

ET ifigliuoli diſrael Ruben & Gad aueano molte pecore: & aueano ī animali una grande faculta. Et auēdo ueduto Iacer & Galaad terra con buona paſtura apta a niutricar animali uennero ad Moyſe & ad Eleazaro ſacerdote & ad liprincipi dela moltitudine: & diſſero Aſtaroth: & Dibō: Iazer: & Nemra: Eſebon: & Eleale. & Saban: & Nebo: & Beō laterra chauea percoſſo idio nel conſpecto di figliuoli diſrael ſie regione abondeuole alla paſtura degli animali: & noi ſerui tuoi aueamo molte giumente: percio te pregiamo ſe potemo gratia in te trouare nel conſpecto tuo: che tu cie dee queſta regione per poſſeſſione ne non ci fare paſſare il Giordano. Aiquali riſpuoſe Moyſe dicendo. Li uoſtri fratelli andarono ad combattere: & uoi rimanerete qui? perche ſouertete lamente del populo: accio che non paſſi nella terra che idio promeſſe loro? Non fecero coſi ancho iuoſtri padri quando mandati furono di Cadeſberne ad uedere laterra de promeſſione. Et qnando uennero inſino alaualle di Bothri ueduta ogni regione: ſouertirono ifigliuoli diſrael: & non uoleano andare nella terra che idio promettea loro Et idio ſadiro contro diloro & giuro: & diſſe. Se uederanno queſti hnomini che ſono uenuti de Egypto da uinti anni inſu laterra chio giurai ad Abraam. & Iſaac: & Iacob: & nō mi uolſero ſeguittare: ſenno Caleph figliuolo di Iephone cenezeo: et Ioſue figliuolo di Num. Queſti fecero lamia uolonta. Et percio ſadiro idio ſopra iſrael. Et menogli per lodiſerto quaranti anni inſino ad tanto che foſſe conſumata tuta quella generatione laquale auea fatto il male nel conſpecto didio. Et uoi ue ſiete leuati per liuoſtri padri come ſuperbi et come ſpectatori: perche ueniti ad augmentare ilfurore didio contra iſrael. Se uoi non uolete ſeguittarlo nella ſolitudine lopopulo Laban donera: et uoi ſarrete cagione di tuto ilpeccato et dela morte di tuti. Et loro reſpuoſero. Noi faramo lecaſe alle peccore: et leſtalle alle giumente et alli fanciulli noſtri leterre fotti et murate. Et noi ueremo armati andare alla battaglia innanzi difigliuoli diſrael inſino ad tanto che combatteremo et chegli metteremo in terra ſancta: et linoſtri figliuoli rimarranno: et tuto quello che noi abbiamo nele cittade murate. per le inſidie deli habitatori. Noi non torneremo nele noſtre caſe perſino che nō mettiamo ifigliuoli diſrael in poſſeſſione della terra loro Et non uolemo alcuna coſa dila dal Giordano: percio che auemo qui lanoſtra heredita nela plaga orientale. Aiquali riſpuoſe Moyſe. Se uoi farete come ad noi ꝑmettete: cioe che armati uegnate in preſenza didio ad conbattere: tuti colloro che poſſono combattere: paſſino lo Giordano inſino ad tanto che idio iſtrugera inimici ſuoi: & ſoggiocate tuta laterra. Alhora ſerete ſanza colpa in preſenza didio: et dituto ilpopulo diſrael. Et alhora hauerete laterra che uoi uolete nel conſpecto di dio: Se uoi non farete quello che uoi promettete ſanza dubio ſapiate che uoi farete grãde peccato uerſo idio. Et egli ui pagera del uoſtro peccato che auerete comeſſo uerſo idio. Andate & edificate leterre ai uoſtri piccolini: & alle pecore: & alle giumente le ſtalle: & quello che uoi auete detto adimpiete. Diſſero Ifigliuoli di Gad et di Ruben ad Moyſe. Noi ſiamo tuti ſerui. Noi faremo quello che ci comanderai ſignore noſtro. Et ipiccoli: & ledonne noſtre: & lepeccore: & legiumente laſciaremo nelle terre di Galaad: & noi ſerui tuoi armati anderemo alla battaglia coſi come tu ſignore parlerai. Comando Moyſe ad Eleazaro ſacerdote & ad Ioſue figliuolo di Num: & aprincipi delle famiglie per tuti itribuni: & diſſe. Se figliuoli di Gad & di Ruben paſſeranno con eſſo noi il Giordano armati: & tuti alla battaglia in preſenza didio: Et quando aurete laterra ſuggetta date loro Galaad in poſſeſſione. Se non uogliono paſſare con uoi ad cambattere nela terra di Chanaam: infra uoi abbiano laloro heredita. Reſpuoſero ifigliuoli di Gad & di Ruben: ſecondo chae parlato ilnoſtro ſignore coſi farranno iſerui ſuoi. Noi armati ãderemo in preſenza didio nella terra di Chanaam. Et noi confeſſiamo gia dauere in poſſeſſione di la dal Giordano. Diede Moyſe aifigliuoli di Gad & di Ruben & alla meza parte del tribu di Manaſſe figliuoli di Ioſeph loregno di Seõ re digliamo rei: & il regno di Og del re di Baſſan: & tuta laterra loro per tuto ilcircuito. Et lifigliuoli di Gad edificarono Dibon: & Aſtarot: & Aroher: & Roth: Sophan: & Iazer: & Iechaa: & Bethnemra: & Betharam citta murate: & leſtalle alle loro peccore. Et ifigliuoli di Ruben edificarono Eſebeon: & Eleale: & Chariathiarim: et Nabo: et Baalmeon con inomi uoltati: & Sabba: ma imponeua inomi alle terre lequali edificauano. Ifigliuoli di Machir figliuolo di Manaſſe andarono in Galaad et guaſtanrole: morto lamoreo habitatore di quelle. Diede donque Moyſe laterra di Galaad ad Machir figliuolo di Manaſſe: ilquale habito in Eſſa. Iair figliuolo di Manaſſe ando & occupoe tute leuille lequale appelloe Anothiair: cioe lauilla di Iair. Nobe ando et tolſe Canat colle ſue pertinenze et chiamolle per ſuo nome Nobe.

C XXXIII.

QVeſte ſono lehabitationi che fecero ifigliuoli diſrael iquali uſcirono de Egypto cõ tuta lagente nela mano di Moyſe et di Aaron: lequale ſcripſe Moyſe ſecondo quelli luogi. iquali mutauano per locomandamento di dio. Et prima ſi ſpartirono di Rameſe ilprimo meſe adi quindeci. Laltro di fecero lapaſca ifigliuoli diſrael nella mano didio: uedendogli tuto ilpopolo de Egypto. Et ſotterando loro tuti iprimigeniti: iquali erano ſtati percoſſi dadio: et chiamauano aloro idii che faceſſero uendetta. Alhora ſacaſſarono in Sochoth: et di Sochoth uennero in Ethan: laquale ſie nella extrema parte della ſollitudine. Et dindi uennero dirincontra ad Phiahiroth: ilquale raguarda Behelſephon et Adcaſaronſi dirincontra a Magdalo. Et partirõſi di Phihahiroth: et paſſarono ꝑ mezo del mare nella ſollitudine. Et andarono per tre di per laſolitudine di Ethan: et habitarono in Mara. Et leuati de Mara uennero in Helim doue erano duodeci fonte dacqua: et palme ſettãta: et iui ſacamparono: et partironſi di Clim et habitarono ſopra ilmare roſſo. Leuatoſi del mare roſſo habitarono nel diſerto di Sin. Et indi partitoſi uennero in Dephea. Et leuati di Dephea habitarono in Halus. Partitiſi di Halus puoſero leloro tende in Raphidin: nelquale luogo alpopulo uenne meno lacqua. Partiti da Raphidim habitarono nel diſerto di Sinay. Et partiti da Sinay uennero alla ſepultura della concupiſcentia. Et partiti dela ſepultura dela concupiſcētia uenero & habitarono ī Aſeroth. Et da Aſeroth uennero in Rethina. Leuati di Rethina habitarono in Rēmōphares. Partēdoſi īdi uēnero in Lebna: da Lebna uennero & poſero letende in Reſſa. Et partitiſi di Reſſa uennero in Ceelatha. Et indi partiti uennero & habitarono nel monte di Sepher. Poi partiti dal monte Sepher uennero in Arada: & indi partitoſi uennero: & acamparonſe in Maceloth. Edi Maceloth uennero in Thaath: & di Thaath uennero & acamparonſi in Thare: et indi partitoſi puoſero letendo in Metcha: & indi partitoſi habitarono in Aſmona Et indi partitoſi cioe daſmona uennero in Moſeroth. Edi Moſeroth partitoſi habitarono in Baneiacan. Et partitiſi de Beneiacan uennero nel monte Galaad. Partitiſi dindi uennero & acamparonſi in Iethabatha. Et de Iethabatha uennero in Ebrona. Partiti di Ebrona habitarono in Aſiongaber. Et indi partiti uennero nel diſerto di Syn. Queſto e Cades. Partiti di Cades habitarono nel monte di Hor: nello extremo di confini della terra di Edon. Aſceſe Aaron ſacerdote nel monte di Hor per comandamento didio: & iui mori nelanno .xl. poi che ifigliuoli diſrael uſcirono de Egypto del quinto meſe ilprimo di: & aueua cento trentatre anni. Vdite il Chananeo re di Arad che habitarono al mezo giorno nella terra di Chananei che ifigliuoli diſrael erano uenuti. Et partiti dal monte di Hor habitarono in Salmona. Et indi partiti uēnero in Phinon. Partiti di Phinon habitarono in Oboth: & di Oboth uennero in Ieabarim: laqual e nela fine di Moabiti. Et partiti di Ieabarim habitarono in Dibongad. Et indi partiti uennero & acamporonſi in Elmon deblataim. et partiti di Elmon diblataim uenero alimonti di Abarim contro ad Nabo: Et partiti deli monti di Abarim uenero & paſſarono alicampi di Moab ſopra il Giordano contro ad Iericho: & iui ſacamparono da Bethſimon inſino a Belſathim ne luochi piu piani di Moabiti doue parlo idio ad Moyſe & diſſe. Comanda afigliuoli diſrael & di alloro. Quando uoi paſſerete il Giordano entrando nella terra Chanaā: cacciati tuti gliabitatori diquella terra: & tuti iuitelli & altre ſtatue romperete: & tute leloro caſe guaſtate: & nettarele dogni cattiuita & habitate in eſſe. Io lauedi edi ꝑ poſſeſſione: laqual diuidetela fra uoi come tocca. Al piu date lamagiore parte: & al menore laminore: & ad tuti date come uengono leſorte: coſi ſara data la heredita Per litribuni & per lefamiglie diuiderete lapoſſeſſione. Se uoi non uolete uccidere tuti gliabitatori diquella terra: coloro che remanerāno ſarranno uno chiodi ne uoſtri ochii: & come lancie ne uoſtri cuori: ecio chio uolea fare ad loro farro ad uoi.

C XXXIIII.

PArlo idio ad Moyſe & diſſe. Comanda aifigliuoli diſrael & di loro. Quando uoi entrarete nella terra Chanaam & aueretela per poſſeſſione terminaretela in queſto modo. Laparte del mezo di incominciara dalla ſollitudine di Sin: laquale ſie preſſo ad Edon: & auerae itermini di rencontro al oriente del mare ſalſiſſimo & conchiuderanno laparte auſtrale per laſcendere del ſcorpione: ſi che paſſi in Senna & ꝑuengane almezo giorno inſino ad Cades barne et a confini uerranno dalla uilla cheſi chiama Ador: & tornerāno inſino ad Semona. Et andara ꝑ circuito di Semona inſino al torrente degypto: & alla ripa del mare grande finira. Laparte del occidente incominciara dal mare grande & in eſſo finira et ſerraſſi. Dala parte di ſeptemtrione itermini incominciara dal mare grande et peruerra inſino al monte altiſſimo dalquale uerranno in Emath inſino altermine di Sedada & liconfini andarāno inſino ad Zephrona et alla uilla Enam. Queſti ſarranno itermini dalla parte dacquilone. Et dila terminaranno iconfini dalla parte doriente et dalla uilla di Enam inſino ad Sephama: et di Sephama diſcendēranno ai termini di Reblata incontro al fonte di Daphni: et indi uerranno inſino i, contro aloriente al mare di Ceneretb. et andaranno inſino al Giordano: et alultimo inſino al mare ſalſo &iui ſenira. Queſta e laterra che poſſederete cō tuto ilſuo circuito. Comando idio aifigliuoli diſrael & diſſe loro. Queſta e laterra che uoi poſſederete partendola per ſorti: percio che comādo idio che foſſe data ad noue tribu et ad uno mezza tribu dela tribu di figliuoli de Ruben per tute leſue famiglie: et latribu difigliuoli di Gad con tuto ilſuo numero dele ſue cognaciō: & lameza tribu di Manaſſe tolſero laloro parte dila dal Giordano dirincontro ad Gierico dalla parte doriente. Et idio diſſe ad Moyſe. Queſti ſono inomi di colloro che diuiderāno laterra. Eleazaro ſacerdote Ioſue figliuolo di Num: & tuti iprincipi ciaſchuno ſecōdo laſua tribu: diquali inomi ſichiamarono coſi. Della tribu di Giuda Caleph figliuolo de Iephone. Della tribu di Simeon: Samuel figliuolo di Amiud: Della tribu di Beniamini Adad figlo de Berſalon. Della tribu difigliuoli de Dan Bocci fiolo de Iegli filioli de Ioſeph. Della tribu di Manaſſe Hanihel filiolo di Sephod dela tribu di Ephraim: Camuehel filiolo di Sephtan. Della tribu di Zabulō Eleſaphan figliuolo di Parnath. Dela tribu di Iſachar ilduca Phatihel figliuolo di Ozan. Della tribu di Aſſer Abiud figliuolo di Salomi. della tribu di Neptalim Phedael figliuolo di Amiud. Et queſti ſono coloro ad cui comando idio che diuidiſſero laterra di Chanaam aifigliuoli diſrael.

¶C XXXV.

QVeſto parlo idio ad Moyſe ne campeſtri di Moab ſopra il Giordano dirincontro ad Gierico. Comanda aifigliuoli diſrael che diano aleuitici delle loro poſſeſſione terre douegli habitino: & del terreno difuori per lo circuito in quantita accio che loro ſtiano nele terre: & che leloro peccore & giumente poſſano iſtare & paſſere difuori delle mure intorno che tengano ꝑ ſpatio de mille paſſi: Contro aloriēte duomilia gobiti: & uerſo ilmezo giorno duo milia gobiti. Al mare che raguarda alloccidente ancho duo milla. Dalla parte de ſeptemtrione anche duo milia: Leterre ſarranno dimezo: & difuori leuille. Delle terre che darete aleuitici ſei ne ſarranno ſeparate libere per rifugio di fugitiui: accio che fugano ad eſſe colloro che faceſſero iſparſione de ſangue. Et oltra queſte altre quarantaduo cioe inſieme quarantaocto colle ſueuille. Queſte terre che ſe daranno dele poſſeſſione difigliuoli diſrael ſi ſara: che piu na piu ne dara: & chi meno ha meno dara. Ogni huomo ſecondo laſua quantita daranno dela ſua heredita leterre aleuitici. Parlo idio ad Moyſe dicendo. Parla aifigliuoli diſrael & di alloro. Quando uoi auerete paſſato il Giordano nella terra di Chanaam: diſcernete quale terre debbono eſſere perſecurita di fugitiui: iquali non uogliendo faceſſero iſparſione di ſangue: nelli quali quando ui ſarra fugito ſarra libero: ſiche ilcognato delloccíſo nol potra occidere inſino ad tanto che iſtara nel conſpecto della moltitudine: & la ſua cagione ſigiudiche. Di quelle terre libere lequale ſono ſeparate ꝑ refugio di fugitiui: tre ne ſarranno dila dal Giordano: & tre de qua nela terra di Chanaam. Et coſi ſaranno per liforiſtieri come per literrazani accio che fugino in eſſe. Chi ſarra collui che percottera con ferro ſiche ne muoia ilpercoſſo: ſarra homicidiale: et dee morire egli: & ſigittera pietra & percottera con eſſa et ilpercoſſo muoia ſimelmente ſia punito. Et ſe quello che e percoſſo con legnio muoia ſara iudicato come quello che ſpargie ſangue: et ilpiu propīquo del morto occida collui che lae morto: et coſi toſto come laura preſo luccida: et ſe per odio alcuno caccera alcuno altro con uiolentia: ouer gettera alcuna coſa contro per inſidie: ouer eſſendo inimico lo percottera con mano: & quello muoia: collui che percottera ſara homicidiale: et locognato del morto lopotra ſubito uccidere douumqua lotruoua. Et ſe fortuitamente: et ſanza odio: et inimicicia di queſte coſe alcuna gliaueneſſe: et queſto in preſenza del populo ſia prouato: et infra ipiu propinqui parenti del ꝑcoſſo et del percottitore ſia examinata ſarra liberato della percoſſione et per ſentenza ſara remenato nella terra donde aura fugitto: et iui iſtara īſino ad tanto chel preti che unto dolio ſancto muoia: et collui che occide ſe ſarae trouato fuori di quelle terre che ſono deputate per liſbanditi: collui ad cui cade difare lauendetta ilpuote uccidere: ſara ſanza pena: pero che douea ſtare inſino ad tanto che il ſacerdote foſſe morto ſtare nela citta: poi chel ſacerdote ſarra morto lhomicidiale torni ala ſua terra. Equeſta ſiue ſarra leggie ſempiternale ad tuti iuoſtri habitatori: lhomicidiale ſara punito auendo teſtimoni. Per uno teſtimonio non ſia alcuno cōdemnato. Non farete ricomperare collui ad cui e prouata loccisione: ma incontanente ſia morto. Gliſbanditi inſino ad tanto chel ſacerdote non e morto non ritornino nella terra loro: accio che uoi non contaminate laterra dela uoſtra habitatiōe laquale ſemacula con loſangue degli innocenti: & altramente non ſipuote purgare ſe non per loſangue di collui che a ſparſo loſangue daltrui. Et aqueſto modo ſarra mondata lauoſtra poſſeſſione: habitando io con uoi: pero che io ſon idio ilquale habito tra ifigliuoli diſrael. Andarono iprincipi delle famiglie di Galaad ifigliuoli di Macchii figliuolo di Manaſſe della ſtirpe difigliuoli di Ioſeph. Et parlarono ad Moyſe in preſenza diprīcipi diſrael & diſſero. Ad te ſignore noſtro comando idio che tu diuideſſi ai figliuoli diſrael laterra per parte & per ſorte: & ale figliuole di Salphaad noſtro fratello deſſi laparte de loro padre. Se loro ſemaritarāno ad huomini daltra tribu: laſua poſſeſſione ſequitara loro: & transferita ad altra tribu: ſara minuito de lanoſtra heredita. Et aduera queſto che uenendo lanno deliubileo: cioe lanno quinquageſimo delaremiſſione ſara confuſa ladiſtribution dele ſorte: et luno poſſederae la parte delaltro. Reſpuoſe Moyſe ai figliuoli diſrael per comādamento didio: & diſſe. Veramente latribu difigliuoli di Ioſeph ſianno bene parlato. Et queſta ſie laleggie ſopra lefigliuole de Salphaad data dadio. Maritiſi ad cui uuoglano pur che ſiano huomini dela ſua tribu accio che lepoſſeſſiōi difigliuoli di Iſrael non uadano da una tribu ad una altra. Et neuno pigli moglie ſenno del ſuo tribu. Et neuna femina pigliera marito daltra tribu che dela ſua: accio laheredita rimanga nele famiglie: & chele poſſeſſioni non ſe meſcolino: ma rimangano ſecōdo che idio lae partite. Fecero lefigliuole de Salphaad ſecōdo che diſſe Moyſe nella legie data dadio per comandamento: & maritaronſi Maala & Theſa: & Egla & Melcha: & Noha ai figliuoli de loro cio della famiglia de Manaſſe figliuolo di Ioſeph Et lapoſſeſſione che tocchoe loro ſirimaſe nella loro tribu: & nela famiglia del padre loro. Equeſte ſono leloro leggie & iudicii lequale comando idio per Moyſe ai figliuoli diſrael ne cāpeſtri di Moab ſopra il Giordano dalato ad Gierico.

QVICOMINCIA ILLIBRO CHIAMATO DEVTERONOMIO

QVeſte ſono leparolle leq̄le parlo Moyſe ad tuti ifigliuoli diſrael dila dal fiume Giordano nel piano del diſerto uerſo ilmare roſſo nella terra di Pharam: & di Thophel: & Laban: & Aſereth: doue e copia & habondanza doro: undeci di continui di Oreb per lauia dal monte di Seit inſino a Cades barne. Nella fine di quaranta anni nel ūdecimo meſe ilprimo di del meſe parlo Moyſe aifigliuoli diſrael tute quelle coſe che idio gliauea comandate che diceſſe loro: poi che uccise Seon Re digliamorei: iq̄li habitaua in Sebeon: & Og re di Baſan: ilquale iſtette in Aſeroth: & in Edrai dela dal fiume Giordano nella terra di Moab. Alhora comincio Moyſe ad iſpianare laleggie & dire. Loſignore idio noſtro parlo a noi in Oreb & diſſe. Ritornate & uenite al monte digliamorei da tutiquanti ipiani: iquali gliſono preſſo: & ancho a imonti & ai luogi baſſi che ſono contro almezo di: & appreſſo illitto del mare terra di Chananei: & di Libano inſino ad quello grande fiume Eufrates: impercio che coſi parlandoio uila diedi: entrateui entro & ſi labitate et poſſedetela: ſopra laquale terra idio giuro ai uoſtri padri: cio forono Abraā: Iſaac: & Iacob: che egli ue ladarebbe: & anchora ad quegli che naſceſſero dopo uoi. Et allora io uidiſſi in quello tempo. Io non poſſo ſolo gouernarui & guardarui: impercio che idio noſtro ſignore ua moltiplicati & fatto creſcere: & ſiete oggi come le ſtelle delcielo creſciuti & multiplicati. Idio ſignore diuoſtri padri anchora cia giongha numero & quantitade di molte migliaia: & ſrue dia laſua benedictione come egli diſſe. Io non poſſo ſolo iuoſtri fatti fare ne ſoſtenere: & anchora lafaticha: il peſo: & leuoſtre brige: econtētioni. Datemi di uoſtri huomini ſaui & experti: luſanza & imodi diquali ſia prouata et accepta nelle uoſtre tribulationi accio chio gli faccia & ponga principi ſopradiuoi. Albora uoi me reſpondeſte: & diceſte buona coſa e queſta che tu uuogli fare. Et tolſi di ciaſchuna tribu & ſchiatta uoſtra huomini ſaui & nobili: et ſigli feci principi & capitani ſopra letribu & leſchiatte: et feci capitani ſopra cento & ſopra cinquanta: & ſopra dieci liquali uinſignaſſero ogni coſa: Et ſi comandai loro & diſſi. Fate che uoi udiate tuto ilpopulo: & giudichate: o ſia cittadino: o ſia peregrino: Non ſara alcuna perſona piu accepta che laltra: o da longo: o da preſſo che ſia. Et coſi uderete il piccolo come ilgrāde: ne nō guarderete ne acceptarete laperſona de chiumque ſeſia: impercio chel giudicio e didio. Vnde ſealcuna coſa ue foſſe dificile o pareſſe: riportatela ad me: & io ludiro & giudichero. Et ſiue comandai ogni coſa che uoi doueſte fare. Et partiti di Oreb ſi paſſaſimo per lodiſerto terribile & grandiſſima ſollitudine: cio che non ſabitaua: laquale uoi uedeſte per lauia del monte digliamorei ſicome auea comādato idio noſtro ſignore. Et eſſendo noi uenuti in Chades barne: in quella contrada io ue diſſi. Voi ſiete uenuti al monte digliamorei: ilquale idio noſtro ſignore uidee dare. Raguarda & poni mente laterra laquale idio tuo ſignore ti dara. Vaui & ſila poſſiedi ſicome idio tuo ſignore parlo ai tuoi padri. Non auere paura: & non ti ſbigottire in alcuna coſa: et uoi ueneſte ad me tuti quanti: et ſi diceſte. Mandiamo certi huomini iquali raguardino et conſidereno laterra: et ſi ci raportino: & dicano per quale uia noi debiamo andare: & aquali cittade. Et piacendomi molto leparolle: io ſi mandai di uoi duodeci huomini de ciaſchuna tribu & ſchiatta: iquali ādandoui: & ſalendo inſu limonti uennero inſino alle ualle di Botro. Et riguardata et conſiderata bene laterra pigliando diquelli frutti: accio che moſtraſſero laloro graſſezza della terra: laquale idio noſtro ſignore ci darra. Et non uolendo credere alle parolle didio noſtro ſignore ſimormoraſti nelle uoſtre habitacioni: & trabacche et capanne oue habitauate: et ſi diceſte: Idio ci uole male: & acci in odio: & percio egli ci meno della terra degypto: accio che cie metteſſe nelle mani digliamorei: et che ce diſfaci diſopra laterra. Oue anderemo noi? Imeſſi che noi mandiamo ſi cianno meſſo grande paura in cuore dicendoci. Lagente ſie in grandiſſima moltitudīe et molto magiori huomini del corpo loro che non ſiamo noi. Lecittadi ſono grandiſſime: et de mura: et de forteze armate: & acconcie inſino al cielo. Et come aueano ueduti ifigliuoli dela ſchiatta digiganti. Et io ſiui diſſi. Non abbiate paura di loro percio che idio noſtro ſignore: ilquale e noſtra guida combattera per noi ſicomegli fece in Egypto come uide ogni gente: & uoi medeſimi iluedeſte nel diſerto Idio ſignore tuo egli ti portoe: & minoe: & guidoe: come lhuomo ſole portare il ſuo figliuolo piccolo coſi ti meno per tuta lauia per laquale tu andaſti inſino ad tanto che uoi foſte uenuti ad queſto luogo. Et certo contuto queſto non credeſte adio uoſtro ſignore: ilquale mando innanzi nella uia: & miſuro: et preſe illuogo doue doueuate porre leuoſtre trabacche et iluoſtro cāpo: moſtrandoui lauia dinocte come doueſſe andare per lume di fuocho: ilquale diede per el di una columna di nuuola. Et udendo dio lauoce delle parolle uoſtre turbato & adirato cō uoi: ſiguro et diſſe. Non uedera alcuno degli huomini diqueſta generatione peſſima labuo na terra:laquale con giuramento io promiſi didare alli uoſtri padri: ſenno Caleph figliuolo di Iephone:impercio chegli lauedra:et allui darra laterra chegli calcoe: et per laquale andoe:& anche alli ſuoi figliuoli: impercio chegli ſeguittoe idio ſignore:& non fue miranda laindignation nel populo:concioſiacoſa che idio ſe turboe & adiroe ancora contra deme per uoi:& diſſime.Ne tu ancora entrerai in quella:ma Ioſue figliuolo de Num ilquale e tuo ſeruidore:egli uẽtrera per te.Ecoſtui fa che tu conforti:et fortifichi:& egli diuidera laterra per ſorte alli figliuoli diſrael.Iuoſtri figliuoli piccoli diquali uoi parlaſte & diceſte:chegli ſerebeno preſi et menati in pregione.Et quigli figliuoli iquali non cognoſchono ilmale dal bene loro uentreranno:& alloro daro laterra:& habiteranola:& poſſederannola. Voi altri tornate & andate nella ſollitudine per lauia del mare roſſo:Et al hora mi reſpondeſte & diceſte.Noi abbiamo peccato comeſſo contro idio: noi ſi anderemo & combatteremo come idio ae comandato ilquale e noſtro ſignore.Et albora apparechiati et armati andando inſul monte:idio ſimi parlo & diſſe: Di alloro:Non ſalite inſul monte:& nõ combattete:percio cbio nõ ſono con uoi:accio cbe non fugiate: & cagiate innanzi alla faccia di uoſtri nimici. Io ui parlai: & non mi uoleſti udire ne credere:ma contradicendo al comandamento didio:& leuandoui in ſuperbia ſaliſti inſul monte. Alhora uſcie fuori lagente da Moreo: laquale habitaua inſu limonti et ſiuenne incontro:et ſiui ſcomfiſſe:& perſeguito come ſeſogliono cacciare et ꝑſeguitare Lape:et foſte perſeguitati et morti da Seir ĩſino Adorna:et tornati piagnendo uoi dinanzi adio non ui uolſe udire:ne alla uoſtra uoce et parole ſi uuole inclinare.

¶C II.

VOi ſedeſte et iſteſte molto tempo in Cades barne. Et quindi partendoci uennemmo nella ſollitudine: et nel diſerto che ua al mare roſſo:come idio ſignore mauea parlato:et circuimo per lomonte di Seir lõgo et gran tempo.Et idio ſimi diſſe. Baſtaui di circuire intorno ad queſto monte. Andate incontro ad acquilone:et alpopulo comanda:et digli. Voi paſſarete per termini et per confini di uoſtri fratelli figliuoli cbe furono di Eſau: iquali habitano in Seir:et loro ſiuintemeranno. Videte et guardate diligentemente:cbe uoi nonui mouiate ad fare nouita ne coſa alcuna contro alloro:impercio chio nõui darro della terra loro:quanto puote pigliare laforma del uoſtro piede: impercio chio diede in poſſeſſione ad Eſau il monte de Seir. Con liuoſtri dinari comprarete daloro cibi cbe uorrete mangiare: acqua per beuere comprarete cõ uoſtri dinari.Idio tuo ſignore ſi te benediſſe in tuto iltempo et operationi dele tue mani. Egli ſeppe et ſa come andaſti et come paſſaſti laſolitudine et ildiſerto grande:habitando techo .xl. anni idio tuo ſignore:et non ti uenne meno.Poi che bauemo paſſati iuoſtri fratelli ifigliuoli deſau iquali habitauano in Seir per uia piana de Elath et da Aſiongaber.Venimo alla uia laq̃le mena et ua nel diſerto di Moab.Et idio mi diſſe. Guarda cbe non combatta contro amoabiti:ne non cominciare labattaglia uerſo diloro impercio cbio non ti daro niente della terra loro:impercio cbio diedi aifigliuoli di Loth lacontrada che ſichiama Ar in poſſeſſione. Gli Emin imprima et primi habitatori furono diquella cõtrada:et quello populo fue grande et alto cberano tenuti et credeano lagente cbe foſſero della ſchiatta di Enachim digioganti:ſi pareano et erano ſomiglianti aifigliuoli di giganti.Onde per queſto imoabiti glicbiamano et appellano Emin.In Seir in prima ſi babitarono una gente cbe ſichiamauano Horim:iquali cacciati et iſpenti ſicci babitarono poi ifigliuoli de Eſau come fece iſrael nella terra della ſua poſſeſſione:laquale idio diede loro. Poi leuandoſi accio cbe paſſaſſemo uno torrente dacqua:ilquale ſichiama Zareth: uenimo inſino al torrẽte dellacqua.Ma tuto iltempo che noi andamo de Cades barne inſino ad tãto che noi paſſamo eltorrente dellaqua de Zareth fue trentaocto anni inſino ad tãto che ſiconſumaſſero et ueneſſe meno:tuti quegli buomini combattitori del campo ſicome idio ſignore auea giurato:lacui mano fu cõtra loro:accio che periſſero del mezo deloſte. Epoi che tutiquanti glibuomini combattitori furono morti et uenuti meno idio ſignore mi parlo.et diſſe. Tu paſſerai oggi iconfini et itermini di Moab.la citta che ſichiama Ar.Et andarai et appreſſarate a termini et a confini che ſono cõfini et uicini appreſſo di figliuoli di Amon. Guarda che tu non combatti contro loro:& non ti muouere ad battaglia impercio chio nõ ti daro della terra difigliuoli damon:impercio chio ladiedi aifigliuoli di Loth in poſſeſſione.Ella fue reputata terra di giganti:& per lotẽpo paſſato ſi uihabitarono igioganti: iquali gliamoniti chiamano Zomin populo grande et molto et grandi de ſtatura come Enachin et come gioganti liquali idio occiſe et iſpenſe dinãzi alla faccia loro:et fecigli habitare in quella terra per loro come gli auea fatto ai figliuoli de Eſau iquali habitauano in Seir: iſpingnẽdo et uccidendo li Orrei & laloro terra iquali lapoſſeggono inſino al preſente. Et glieuei iquali habitauano in Serĩ inſino ad Gazã icapadozii ſigline cacciarono:iquali uſciti da Cappadocia ſigli ſpẽſono:& ucciſero:& habitaronui per loro cioe in loro ſcambio.Leuateui ſuſo & paſſati iltorrente dellacq̃ di Arnon. Ecco chio ho dato & meſſo nelle tue mani Seon re di Eſebon Amoreo et laterra ſua.Incomincia ad poſſedere & ad habitare laterra ſua.Et comĩcia labattaglia cõtra loro.Oggi ĩcominciaro io ad mettere ſopra tutiquãti ipopuli & genti iquali habitino diſotto alcielo paura & tremore di te:& moſtrare loro latua forteza accio che quando abiano udito iltuo nome & latua potẽtia iſbigotiſchano:et come lefemine che partoriſchono coſi abbiano paura: & tremore & ſentano grande dolore.Et io mandai imeſſi della ſollitudine & del diſerto di Chademoth ad Seõ re di Eſebon con parole di pace dicendo. Noi paſſaremo per laterra tua:per lauia et per laſtrada publica anderemo:& non ci uolgeremo dalla mano mancha:ne dalla mano ritta facendo alcuna altra uia ne facendoti danno. Fa che tu ci uenda icibi:& quello che auremo beſogno per dinari noſtri & anoſtro prezo:accio che poſſiamo manichare:& dacci lacqua ad beuere per noſtri dinari.Non ci fare altro indono ſenno che ci diailpaſſo per lauia del tuo terreno: ſicome fecieno ifigliuoli deſau iquali habitano in Seir.Et imoabiti che ſtanno in Ar: diſino ad tãto che uegnamo al fiume Giordano:& paſſiamo nella terra laquale idio noſtro ſignore ci dee dare. Et non uolſe Seon re de Eſebon dare ilpaſſo: percio che idio gliauea obdurato et obſtinato lanimo:& auea ſarrato ilſuo cuore accio che foſſe dato & meſſo nelle noſtre mani come tu uedi alhora.Et idio ſime diſſe.Ecco chio oe comẽzato di darti nelle tue mani Seon re et laſua terra:comincialla ad habitare & ad poſſedere. Et alhora Seon re ſi ci uſcio incontro con tuto il ſuo populo alla battaglia in una cõtrada che ſechiama Iaſa:et idio noſtro ſignore ciel diede: & miſe nelle mani noſtre Et ſi il ſconfiggemmo & occidemmo inſieme con tuti iſuoi figliuoli: & con tuto il ſuo populo:& tute leſue cittade pigliamo in quello tempo.Et uccidemo chiunque gliabitaua:et glibuomini & lefemine & piccoli et grandi.Nulla coſa ui laſſamo dentro ſenno ilbeſtiame ilquale uenne in parte di colloro che facceanno lapreda & ancho larobba delle citadi lequali noi pigliamo: Da Aroer loquale ſie ſopra laripa deltorrente dellacqua di Arnon:loqual Aroer e uno caſtello edificato nela ualle inſino ad Galaad:non fu ne uilla ne citta che poteſſe iſcampare delle noſtre mani. Tutiquanti gli ci diede idio noſtro ſignore nelle noſtre mani ſanza laterra de figliuoli de Amon:alla quale noi non andamo:& anche tute quelle citadi et caſtella che iſtauano allato al torrente dellacqua di Ieboc:& lecittadi de monti:et tuti quanti illuoghi:aquali idio non uolſe che noi andaſſemo. C.III.

POi uolgendoci andamo per lauia di Baſan.Et uſci fuori cõtro ad noi.Og re di Baſan con tuto ilſuo populo ad combatter contro ad noi in una cõ trada che ſechiama Edrai. Et idio me diſſe. Nõ auete paura de lui impercio cheglie dato pregione nelle tue mani con tuto ilſuo populo: & con tuta laſua terra: fa che tu gli facci come tu faceſti ad Seõ re digliamorei ilquale habito in Eſebon. Et ancho cidiede idio noſtro ſignore nelle mani noſtre Og re di Baſan con tuto quãto il populo: & lagente ſua: & ſigli occidẽmo inſino che furono conſumati tuti & ſpẽti guaſtando tute lecoſe & cittadi ſue in uno tempo. Non fue caſtello alcuno il quale poteſſe ſcampare dinãzi danoi che ſeſanta cittadi & tuta laltra contrada di Argob del regno di Og inſino ad Baſan. Tutequante lecittade erano acconcie et armate di mura altiſſime: di porte con leſue ſerrature ſenza lacaſtella infinite che non aueano mura: & tute le deſfaceano: ſicome aueano fatto ad Seon re di Eſebõ cacciando in terra ogni cittade: & lemura: & lefemine: & piccoli & garzoni. Ilbeſtiame & larobba loro ſi citogliemo. Togliemo ancho in quello tempo laterra di mano di due re digliamorei: iquali erano dila dal Giordano altorrente dilacqua di Arnon inſino al mõte di Hermon: iquali iſidoni chiamano Sarion: Egliamorei ilchiamano Sanir: & tutequante lecittade che ſono edificate nel piano: & tuta laterra di Galaad: & di Baſan: & inſino ad Selcha & ad Edrai cittadi del reame di Og in Baſã Solamente Og re di Baſan cicontraſtoe: chera della ſchiatta de gioganti: onde ſi moſtra ilſuo lecto di ferro: ilquale e in Rabbath de figliuoli di Amon: che e dimiſura de noue cubiti che ſi fanno delluno gomito ad laltro congiongnendo lemani alpecto: ouer come dicono alcuni altri dalgomito inſino alla punta di mezo. In uno di queſti modi era grande il lecto di coſtui & largo quatro ad miſura di gomito facto con mano dhuomo. In quello tempo noi poſſedemo laterra da Aroer: ilquale e ſopra laripa del torrente dellacqua di Arnon inſino alla mettade del monte di Galaad. Et leſue cittade diede ad Ruben & ad Gad. Et tutaquãta laltra parte di Galaad et tuto Baſã del reame di di Og meza diede ala tribu & alla ſchiatta di Manaſſe: et tuta lacontrada di Argob: & tuto Baſan ſichiama terra digigaonti. Iair figliuolo di Manaſſe ſipoſſedette tuta lacontrada di Argob inſino ad confini di Gieſuri: et di Mathati: & ſila chiamo ſecondo il nome ſuo che lepuoſe nome a Baſan Auothiair cioe uille di Iair inſino al di preſente. Amachir io ſidiedi Galaad: & ad leſchiatte di Ruben & di Gad: diedi laterra di Galaad inſino altorrente dellacqua di Arnon: et mezo deltotrente dellacqua & de confini inſino altorrente dellacqua di Iebch: il quale e termine difigliuoli di Amon: & ancho diede loro ilpiano della ſolitudine: et ilfiume Giordano: & iconfini de Cenereth inſino almare dildiſerto: ilquale ſie molto ſalſo dalle radice: et da pie del monte Phaga. contro al oriente doue ilſole ſi leua. Et in quello tempo ui comandai et diſſi. Idio noſtro ſignore ſiui darra queſta terra che ne ſiati heredi: ſpacciatamente: et adconci: et aſſectati: et armati andadi innanzi a uoſtri fratelli figliuoli diſrael. Et uadanci tuti huomini forti ſanza loro figliuoli piccoli et ſanza lemogli: beſtiami: et animali. Io ſo et cognoſco che uoi auete molto grande beſtiame: ilquale dee rimanere nele uoſtre cittade et uille: ilquale idio ui diede: inſino ad tanto iſtate che idio aura dato ripoſo auoſtri fratelli: ſicome egli lae dato ad uoi: accio che loro habitino et poſſegano laterra laquale idio dee dare alloro dila dal fiume Giordano. Et alhora tornera alla ſua poſſeſſione et terra laquale io ui diedi. Poi in quello tempo io comandai ad Ioſue et diſſi. Vidde gliuocchii tuoi quello che idio ſignore noſtro fecieno ad queſti due re nominati di ſopra: et coſi farra ad tuti quanti iregni aquali tu dei paſſare. Non auete paura de loro: impercio che idio tuo ſignore combattera per uoi. Et in quello tempo io pregai et feci orationi adio et diſſi. Signore idio incominciaſti ad dimoſtrare al tuo ſeruo latua grandeza: et latua mano fortiſſima: impercio che non e altto idio ne in cielo ne in terra che poſſa fare le tue operationi lequali tu fai et che ci poſſa adguagliare ala tua forteza. Et eccho chio paſſero et uedero queſta terra optima dila dal fiume Giordano:et queſto bel monte et quello de Libano. Et idio ſiturbo meco et adiroſſi contro ad me ſolo per uoi et non uolſe udire il mio priego:ma diſſe. Baſtati:non parlar piu oltra di queſta coſa ad me. Sali inſu la cima del monte di Phaſge et guarda & mena intorno gliocchii tuoi ad loccidente doue tramonta il ſole ad acquilone:& almezo di: & alloriente. & uedi pero che tu non paſſerai queſto fiume Giordano. Comanda ad Ioſue:et ſillo fortifficha & conforta impercio chegli andera innãzi ai figliuoli diſrael & ad queſto populo:& diuidera la terra laquale tu dee uedere. Et iſtemo contro al tempio dellidolo Phegor in una ualle.

¶C IIII.

ET hora iſrael audi i comandamenti & i giudicii iquali io tinſegnero accio che facciendogli uiui et intrando poſſegi la terra:laquale idio ſignore de uoſtri padri ui dee dare. Guardate che uoi non adgiugnate alcuna coſa ad quello chio ui parlo:ne non leuate niente. Guardate i comandamenti didio uoſtro ſignore liquali io ui comando. I uoſtri ochii uidero ogni coſa chio feci contro ad quello idolo Behelphegor: & come io uccíſe tuti colloro che la dorauano di mezo di uoi. Ma uoi iquali ua coſtaſti & adorate idio uoſtro ſignore. Siete tuti uiui inſino al di doggi. Voi ſaprete come io uenſegnai i comandamenti:et le giuſticie:ſicome idio uoſtro ſignore & mio mi comando: coſi lo ſeruirete quãdo ſerrete nella terra laquale douete poſſedere & habitare et mettere in operatione. impercio che queſta ſie la uoſtra ſapientia:& intellecto dinanzi a populi:impercio che udendo il populi tuti queſti comandamenti dicano. Queſto ſie populo ſauio ilquale intende coſe grande. Et nõ e alcuna natione ne gente tanto grande che abbia:i ſuoi dii iquali ſiano tanto cõgionti & preſi per amore ad lui:come idio noſtro ſignore e preſente & preſſo a uoſtri priegi & orationi. Quale giente anco e che ſia tanto glorioſa che abbia le obſeruanze & comandamenti & giuſti giudicii: & tuta quanta la leggie laquale io diro & narrero & proporro oggi dinanzi dagliocchii uoſtri. Guarda adumque ti medeſimo:& lanima tua ſollicitamente:& guarda che nõ teſcano di mente le parolle:& quello channo ueduto i tuoi ochii. Guarda che non ſepartano del cuore tuo tuti i di della uita tua:ogni coſa inſegnerete a uoſtri figliuoli & a uoſtri nepoti:& al di che iſteſti dinanzi a dio tuo ſignore in Oreb: quando idio mi parlo & diſſi. Fa che tu congregi a me tuto il populo accio che oda tute le mie parolle & i ſermoni:& impare da uere paura di me tuto il tempo che uiue ſopra la terra:& admaeſtri i ſuoi figliuoli. Et allhora ueniſte & ſaliſte alla radice del monte:ilquale ardea inſino al cielo:et eranui in quello monte tenebre & nuuole: et obſcurita grandiſſima:et idio ui parloe di mezo del fuocho. Voi odeſte la uoce de le ſue parolle: & la forma:et la imagine ſua in niuno modo uedeſte. Et ſi diſſe et moſtroe il ſuo pacto:ilquale egli comando che uoi faceſte. Et anche le diecie parole cioe i dieci comandamenti iquali ue ſcriſſe in due tauole di pietra. Et in quello tempo idio mi comando chio uinſignaſſe lobſeruanze e i giudicii chio doueſſe fare nella terra laquale douete poſſedere et habitare. Guardate adumque ſollicitamente lanime uoſtre. Voi non uedeſti alcuna coſa ne ſimiglianza di coſe ueruna quando ui parlo idio uoſtro ſignore in Oreb de mezo del fuocho: accio fece queſto che inganati uoi ui facciate per dio ſomiglianza de alcuna imagine ſculpita relleuata:ouero imagine di femina:ouero di maſchio:ouero ſomiglianza de alcuno animale:che ſia ſopra la terra: ouero doccieli che uolino ꝑ lo ciel o:o daltri animali cioe de ſchiatta di ſerpenti che ſi muouino et uanno ſopra la terra:ouero di peſci che ſotto la terra ſtanno nellacqua:ne ancora che leuando tu gliocchii tuoi in cielo Et uegiendo il ſole et la luna:et tute le ſtelle del cielo caggiẽdo in errore timuoni ad adorare:et ad fare reuerenza ad quelle coſe lequali idio tuo ſignore creo in ſeruigio di tutte le genti lequale habitano ſopra la terra ſotto il cielo. Sapete che idio ui traſſe della contrada di Caldei: et ſiui meno fuori della fornacie del ferro degypto di molte tribulationi: accio chegli aueſſe uno populo per ſuo herede come e diuoi inſino aldi doggi. Et idio ſadiro cõtro diuoi & di me per leuoſtre parolle: & ſigiuro chio non paſſerei ilfiume Giordano: & non entrerei nela terra optima: laqual egli uedee dare. Et eccho chio muoio in queſta terra & non paſſero ilfiume Giordano. Voi ſoli paſſerete & poſſederete & habitarete quella terra coſi buona et delecteuole & magnifica. Guardati che per neuno tempo tu dimentichi il pacto didio tuo ſignore: ilquale ordino teco che non facci ſomiglianza de alcuna imagine ſcolpita et rileuata: laquale idio ti comando che non faceſti: impercio che idio tuo ſignore eglie in fuocho che conſuma ogni coſa: & idio che igiela molto. Et ſe uoi farete figliuoli: & nepoti & ſerete iſtati nella terra: & ingannati ui farete alcuna ſimiglianza didolo per adorare: facendo male dinanzi dadio uoſtroſignore: & prouocandolo ad ira: inſino ad qui io chiamo per teſtimonio il cielo et la terra che toſto uerrete meno della terra: laquale paſſato ilfiume Giordano douete habitare & poſſedere. Voi non habitarete in lei molto tempo ma idio ſpegnera & ſiui ſpargera tra tute quãte legenti. Et poi timmarete pochi tra laltre nationi allequale idio ui de dare & menare: & quiui ſeruireti agli dii daltrui iquali ſono fatti et fabricati per mano dhuomo di legno: & di pietra che non uegono & non odono & non mangiano: et non ſſiatano. Ma ſetu quiui tra quella gente andarai chiedendo & cierchandolo tuo ſignore idio lo truouerai: ſe con tuto iltuo cuore landerai chiedendo: & con tuta latribulatione tua: cioe che credi perfectamente che ſolo te puote liberare: poi chetti uerranno tute quante quelle coſe chio to detto di ſopra. Poi ad lultimo tẽpo tornerai adio tuo ſignore: & udirai quello che te dirra laſua uoce: impercio che glie idio tuo ſignore: & idio tuo miſericordioſo: egli non ti abandonera ne non te occidera: & non ſi dimentichera del pacto ilquale ae fatto teco dilquale giuro alli tuoi padri. Domanda dilli di antichi che ſono iſtati & paſſati innanzi ate: daquello di che idio creo ilprimo huomo Adam ſopra laterra dallalteza del cielo inſino alla ſua alteza: ſe mai fu fatta coſi fatta coſa: ouero mai ſaputa fu che mai huomo ſopra laterra: o populo udiſſe lauoce didio che fauellaſſe nel mezo del fuocho come tu udeſti: & uedeſti anchora ſe idio ae fatto queſto che entraſſe et toglieſſe gẽte del mezo de tute quante le nationi facendo loro ſingulare coſe: et tentandogli facendo ſigni et marauiglioſe coſe per battaglia: per forteze de mano: et col braccio iſteſo ꝑ uiſioni horribile: ſicome tute quelle coſe lequali ui fece idio uoſtro ſignore in Egypto uegiendo gliuochii tuoi: accio che tu ſapeſſi che idio tuo ſignore ſie ſolo uero idio: et nõ alcuno altro dilui. Dal cielo ti fece udire laſua uoce: accio che tamaeſtraſſe et inſignaſſe: et anche nella terra ti moſtro lograndiſſimo ſuo fuocho. Et udiſte leparolle ſue del mezo del fuocho: impercio chegli amo ipadri tuoi: et ſi elleſſe iſuoi figliuoli dopo loro: et ſi tetraſſe et meno degypto andando dinanzi cõ laſua grande uirtude et potentia per occidere et iſpegnere queſte grande nactioni et genti et piu forte di te nellentrare che facceſſi alloro: et ſiui te metteſſe entro: et ſiti deſſe laterra loro in poſſeſſione: come uedi in queſti die doggi preſente: Sappi adumque oggi et penſa nel tuo core che idio e ſignore ſuſo il cielo: et giuſo nella terra: et non e alcuno altro: guarda iſuoi comandamenti iquali io ti comandai: accio che tu abbia bene et lifigliuoli tuoi dopo ti. Et ſtii tu molto tempo ſopra laterra laquale idio tuo ſignore ti dee dare. Albora Moyſe ſeparoe et ordinoe tre citta di dilla dal fiume giordano dalla parte doccidente: accio che uipoteſſe fugire chiumque occidiſſe alcuna perſona contra ad ſua uolonta: et nõ foſſe iſtato ſuo inimico innanzi ad quelli di: et che poſſa fugire ad una diqueſte cittadi et iſcampare: luna ſi fue Boſor nela ſolitudĩe laquale ſie poſta nella terra piana della tribu et ſchiatta di Ruben: et laltre fue Ramoth che e in Galaad: laquale ſie nella tribu et ſchi atta di Gad et Golam in Baſan: laqual e nela tribu di Manaſſe. Queſta ſie lalegie laquale puoſe Moyſe dinanzi aifigliuoli diſrael. Et queſti ſono iteſtimonii & lobſeruanze et giuditii: iquali egli parlo aifigliuoli diſrael quando furono uſciti degypto dila dal fiume Giordano nella ualle che ſta dirincontro altempio del idolo di Phegor nella terra di Seon dil re digliamorei loquale habitaua in Eſebon: iquali ucciſi Moyſe. Et ifigliuoli diſrael uſciti di Egypto ſi poſſidetteno laterra ſua: et la terra di Og re di Baſan di due re digliamorei: liquali erano dila dal fiume Giordano dallato delloriẽte doue ſilieua ilſole da Aroer: laqual e poſta et edificata ſopra laripa del torrente di lacqua di Arnon inſino al monte di Seon: che in Hermon tuto quanto ilpiano dilae dal fiume Giordano dalla parte delloriente inſino almare della ſolitudine inſino ad pie del monte di Phaga.

C V.

ET chiamo Moyſe tuto ilpopulo diſrael et ſigli diſſi. Odi iſrael le obſeruanze et ligiudicii: liquali io parlo oggi nelle orecchie tue imparatele et ſile fate per operationi compiutamente domenidio noſtro ſignore ſi fece pacto et ligamento con noi in Oreb. Non con padri noſtri fece pacto idio noſtro: mai con noi che ſiamo nella ſua preſenza: et che ſiamo uiui fece pacto. Ad faccia ad faccia ſici parlo nel monte nel mezo del fuocho: & idio fu da parte. Et entro nel mezo tra idio et uoi in quello tempo accio chio ui rediceſſe tute leſue parolle. Impercio che uoi aueſte paura di fuocho: et non ſaleſte inſul mõ monte. Et quello mi diſſi. Io ſono idio tuo ſignore ilquale ti menai della terra degypto di caſa di ſeruitu: et guarda che tu non abbia dinanzi da te ne adori aglidii altrui. Non ti farai alcuna imagine ſculpita ne rilleuata di tute lecoſe che ſono diſopra in cielo: et che ſono diſotto in terra. Et ſtanno ſoto laterra nellacqua. Non ladorerai et non farai loro reuerenza impercio chio ſono idio tuo ſignore ilquale punischo la iniquita del padre et di figliuoli inſino in terza et quarta generatione di colloro: iquali manno uoluto male: & annomi hauuto in odio: et ſifaccio miſericordia in molte migliaia di generatione ad colloro che mamano & uogliome bene et guardino imei comandamenti. Nõ piglierai ne ricorderai ilnome del tuo ſignore inuano impercio che non paſſera ſenza punitione colui ilquale ſopra coſa uana pigliera & nominera ilſuo nome. Guarda il di del ſabbato: et fa che tu loſanctifichi ſicome ti comando idio tuo ſignore. Sei di tu opererai: & farai tute le tue opere. Elſeptimo di e loſabbato del ſignore: impercio che in quello di ceſſo da ogni ſua operatione. Et guarda che tu non facci in quello die alcuna opera ſeruile tu et il tuo figliuolo: & la figliuola tua & ilſeruo tuo: et latua ſeruigiale: ilbuoe tuo & laſino tuo: & ogni animale tuo: & ilperegrino che dentro dalle porti tue: accio che ſi ripuoſi ilſeruo tuo: & laſeruigiale come tu. Ricorditi che tu ancora fuſti ſeruo: et ſeruiſti nello Egvpto: & che idio tene traſſe: ilqual era tuo ſignere in mano forte et collo braccio iſteſo. Et impercio egli ti comando che tu guardaſſi il di del ſabbato. honora ilpadre tuo & lamadre tua ſicome ti comãdo idio tuo ſignore: accio che tu uiua longamente & abbia bene nella terra: laquale idio tuo ſignore ti dee dare. Non occiderai. Non cometterai peccato di fornichatione & non farai furto. Non dirai contro al proſſimo tuo falſo teſtimonio. Nõ deſidererai lamoglie del proſſio tuo: nela caſa: ne ilcampo: ne ilſeruo: ne laſeruigiale: ne bue: ne aſino: ne de tutele coſe che ſono ſue. Tute queſte parole diſſe idio ad tuta lamoltitudine noſtra nel monte nel mezo del fuocho & della nuuola & della obſcurita con grande uoce et alta: non adgiungnendoci piu altro. Et ſigli ſcripſe in due tauole di pietra lequali egli me diede. Ma uoi poi che me uedeſte & audiſte lauoce del mezo delle tenebre et uedeſte tuto ilmonte ardere: ueneſti ad me tuti quanti iprincipi delle ſchiatte: et piu nobili & magiori: & ſi mi diceſte. Ecco che idio noſtro ſignore ſicia moſtrato laſua magieſta & la ſua grãdeza: & habiamo udito laſua uoce del mezo del fuocho et habiamo prouato oggi che parlando idio colhuomo: lhuomo ſie uenuto & non e morto. Perche iſtiamo noi qui che ci deuorara queſto fuocho grãdiſſimo? Im po che ſe noi udiremo piu lauoce didio noſtro ſignore ſimorremo. Che coſa e lhuomo et ogni carne che poſſa udire lauoce didio uiuente: ilquale parla & fauella di mezo del fuocho ſicome udimo che poſſa uiuere? Tu uai piu toſto: & odi tute quelle coſe lequale ti dirra idio noſtro ſignore. Tu poi parlerai ad noi: & noi udendo ti faremo quello che ci dira. Laquale coſa udendo idio ſi midiſſe. Odi lauoce delle parolle diqueſto populo: lequali anno decte ad te: ogni coſa anno decto bene. Chi da alloro che loro habiano ſi facto cuore: & ſifactamente & che habiano paura de me et ſeruano tuti imei comandamenti dogni tempo accio chabbiano bene loro & illoro figliuoli ſempremai. Va & di loro. Tornate nelle uoſtre trabacche & habitationi: & tu iſta qui inmezo: & io ſi tidarro tuti quanti icomandamenti: & le obſeruãze: & li giudicii: lequali tu inſignerai loro: accio che loro gli obſeruino & facciano nella terra: laquale io daro loro in poſſeſſione. Adumque guardate: & ſeruate: & fate quelle coſe lequali ui comando idio noſtro ſignore. Non andarete dalla mano mancha ne dalla diritta: ma andarete per lauia laquale ue comando idio uoſtro ſignore: accio che poſſiate uiuere bene: & creſcano iuoſtri di nella terra della uoſtra poſſeſſione.

C VI.

QVeſti ſono icomandamenti & le obſeruanze: & ligiudicci iquali idio noſtro ſignore comãdo chio inſignaſſe: & facceſſegli nella terra laquale uoi douete poſſedere: accio che tu habi paura & temi idio tuo ſignore: & ſerui tuti iſuoi comandamenti iquali io ti comando: & aifigliuoli tuoi & nepoti tuoi per tuti idi della uita tua: accio che idi tuoi creſcano. Odi Iſrael: obſerua et fa che faccia quelle coſe che idio tae comandato accio che tu habia bene: & multiplichi anchora & creſchi piu ſicome idio ſignore de tuoi padri ti promiſe di dare laterra laquale mena lacte & melle. Odi Iſrael et aſcolta. Idio uoſtro ſignore e idio uno. Ama idio tuo ſignore con tuto iltuo cuore: & con tuta lanima tua: & con tuta laforteza tua. Et ſarranno quelle parolle lequali io ti comando oggi nel cuore tuo Et ſile dirai aituoi figliuoli: et eſſendo et ſtando nella caſa tua & andando ſile péſarai: & rauna nella mente tua: & dormendo & leuandoti ſilegerai: et per ſegnio ſil appichirai alla tua mano: & ſarrãno loro & moueranonſi dinanzi agliuocchii tuoi et ſile ſcriuerai al piede del luſcio dello caſa tua. Et poi che idio taurai menato: et meſſo nella caſa et nella terra per laquale idio tuo ſignore giuro: et promeſe atuoi padri cioe ad Abraam Iſaac et Iacob: et aurati dato lecitadi grande et optime leq̃li tu non faceſti ne hedificaſti caſe piene dogni bene: et de tute lerichezze lequale tu non hedificaſti: leciterne dellacqua lequali non cauaſti: leuigne: et le olliuete: iquali tu non piantaſti et puoti manichare et ſaciare. Guarda dilligentemente che tu non dimentichi iddio tuo ſignore: ilquale ti traſſe della terra degypto di caſa di ſeruitu. Idio tuo ſignore timerai et allui ſeruirai: et per lonome ſuo ſigiurerai. Non anderete dietro agli dii altrui di tute laltre genti: lequali ſono intorno ad te: imperoio che idio e amatore idio tuo ſignore che iſta inmezo di te accio che per neuno tempo eſſo ſi dimentichi de te et ſi turbi il furore didio tuo ſignore contra di te et ſitilieui diſopra laterra. Non temptarai idio tuo ſignore ſicome tu lotemptaſti nelluogo della temptatione cola doue tu haueſti temptatione di manichare carne. Guarda icomandamenti didio tuo ſignore: et leceremonie lequale io ti comãdai et quello che piace et e accepto et buono dinanzi adio: accio che tu habia bene et entrando habiti et poſſegi laterra optima: della quale idio giuro didare atuoi padri: et che iſpignerebbe et ucciderebbe tuti quanti inimici contro ad te che ſono dinanzi comegli diſſe. Et quando iltuo figliuolo doman poſdi ti dimandera et dira. Che uoglono dire queſti teſtimonii et queſte obſeruanze: et queſti giudicii iquali ti comando idio noſtro ſignore. Alhora tu glidirai. Noi erauamo in Egypto ſerui di Pharaone & idio ſici netraſſe et menozi degypto cola mano ſua forte:& per noi fece ſegni & grande marauiglie ree: per quegli degypto contro ad Pharaone et contra laſua caſa innanzi ad noi:& in noſtra preſenza & ſici traſſe & meno quīdi accio che menati ſici deſſe laterra:ſopra laquale giuro didarla anoſtri padri. Et ſici comādo idio che noi facciamo tute queſte coſe:& habiamo paura:et temiamo idio noſtro ſignore:& habiamo bene tuti idi dela uita noſtra:come noi habiamo oggi. Et haura miſericordia di noi ſe noi ſeruiremo & faremo tuti quanti iſuoi comandamenti dinanzi dadio noſtro ſignore ſi comegli ci comando. ¶ C VII.

POi che idio taura menato & meſſo nella terra:laquale entrando tu poſſederai:& occiderai molte nationi & genti dinanzi ad te:cioe lo Etheo Gergeſeo:& Amoreo:& Chananeo:& Pherezeo:& Eueo:& Iebuſeo:ſette genti di molto magiori numero & multitudine che tu:& molto piu forte. Et poi che idio laura meſſe nelle tue mani:fa che tu loccidi & iſpigni inſino ad tanto che neuno ci rimanga. Et non farai alcuno pacto con loro ne non auerai loro miſericordia. ne acompagnarati con loro per ligamento di matrimonio. Latua figliuola non darai per moglie ad alcuno di ſuoi figliuoli. Et non piglierai laſua figliuola:& non ladarai per moglie al tuo figliuolo: impercio chella inganera iltuo figliuolo accio chegli non me ſeguiti:& nō ſia mio ſeruidore:anzi fara ella chegli ſerua agli dii altrui. Et il furore & lira didio ſiturbera:& adirara contro ad te:& ſi te ſpignera & uccidera incontenēte. Ma queſto uoglio che uoi facciati loro piu toſto Lialtari diſſacete:et iſpezate:& illoro idoli:& le loro imagini ſcolpite & relleuate ſi arderete:impercio che tu ſe populo ſancto didio:accio che tu gli ſi ſuo populo ſeruitiale et ſpeciale de tute quante legēti et populi che ſono ſopra laterra. Et queſto non fece idio perche uoi foſte piu numero et moltitudine che laltre genti et nationi:ne per queſto idio ſicongionſe con uoi:et ſiue elleſſe tra laltre genti et nationi:conciosiacoſa che uoi ſiati molto meno che laltre genti. Ma egli ue elleſſe ꝑ che ua amato ſingularmente et a obſeruato ilgiuramento che promeſe et giuroe a uoſtri padri. Et ſiui meno colla mano forte:et ſiui ricompero:et iſcampo della caſa della ſeruitu:et della mano de Pharaone re degypto:et conoſcerai et ſaprai che iddio etuo ſignore:eglie idio forte et fedele:ilquale ſerua ilpacto et lapromeſſa:et fa miſericordia ad colloro che lamano et ad colloro:iquali ſeruano et guardano iſuoi comandamenti inſino in mille generationi et ad colloro che lanno in odio:rende inmantenente quello che merritano: in tanto chegli caccino et uccida et non ſindugi ſubitamente dando loro quello che ſono degni. Guarda adumque icomādamenti et le obſeruanze et igiudicii:iquali io ti comando oggi che tu facci. Onde ſe puoi che tu auerai uditi queſti giudicii ſigli obſeruerai et guarderai:idio tuo ſignore ti ſeruara ilpacto et lapromiſſione: laquale giuroe et promeſe atuoi padri Eſitameia:et ſi te multiplichera et fara creſcere:et ſi te benedicera:et dara la ſua benedictione al fructo del tuo uentre cioe atuoi figliuoli:et al fructo della terra tua:al grano tuo et alla greggie: et agli armenti tuoi: et ad tute lemandre delle peccore tue ſopra laterra:laquale promeſe et giuroe atuoi padri chegli ti ladara. Et tu ſarai benedetto tra tuti li populi et legenti. Non ſitrouera tra latua gente perſona ſterile cioe nō fructuoſa:o maſchio:o femina che ſia coſi degli huomini tuoi et del tuo beſtiame. Idio cacciera da te ogni dolore:et quelle infirmitade peſſime degypto: le quali tu ſapeſti et uedeſti egli non ti dara:ma daralle ad tuti ituoi nemici:et fa che tu occidi tute legenti et populi:iq̄li idio tuo ſignore dara nelle tue mani. Et guarda che locchio tuo per inganno perdoni loro: et non ſeruirai agli idii altrui: accio che non ſiano in pericolo tuo. Onde ſe tu dirai nel tuo cuore piu ſono queſti gēti et nactioni che non ſono io:come ſarro io potente ad potergli iſpognere et occide re et ad fargli uenire meno. Non auere paura: ma ricordati di quello che idio fece ad Pharaone et ad tuti quelli degypto: cioe le grande piage che idio diede loro lequali uidono ituoi occhi & liſegni & le marauiglie: la mano forte & il braccio iſteſo accio che idio tuo ſignore tene traeſſe: coſi farae ad tuti quāti ipopuli de quali tu ai paura. Ancora ſopra queſto idio tuo ſignore te ne traſſe: & mandera loro carboni infiamanti & acceſi inſino ad tanto chegli gli aura uccisi & morti & iſpenti: chi ti potra fugire & chi ſi potra naſcondere dinanzi date? Non hauerai paura di loro impercio che idio tuo ſignore iſta in mezo dite. Idio grande & terribile ſigli conſumera tute queſte nationi & genti dinanzi ad te in tua preſenza ad poco ad poco: & ad parte ad parte. Tu non le potrai ſpegnere tute inſieme accio che le beſtie dela terra non creſchino & moltiplichino contro ad te: & idio ſigli dara nelle tue mani nel conſpecto tuo: & uccideralli per ſino a tanto che ſarranno ſpenti: egli dara i re loro nele tue mani & diſperdera il nome loro diſotto al cielo: neuno te potra contradire ne contraſtare inſino ad tanto che tu gli aurai iſpenti. Le loro imagini iſcolpite & releuate arderai col fuocho. Et guarda che non deſideri loro & lariēto diche ſono fatte. Et non piglierai alcuna coſa: accio che nō offendi: impercio che loro ſono abhominationi dinanzi adio tuo ſignore. Et guardati che non porti alcuna coſa didolo in caſa tua: accio che non douenti iſcomunicato & abhomineuole ſicome e quello idolo: ſicome coſa inmonda & faſtidioſa laurai in abhominatione et come coſa corrupta & caduta in miſeria: & puzolente ſi laurai in faſtidio impercio che e coſa iſcomunichata & dadio refutata.

C VIII.

OGni comandamento ilquale io ti comando oggi guarda dilligentemēte che tu il faccia & ſerua accio che poſſiate uiuere & creſcere & multiplicare: & intrando ſi poſſediate & habitate la terra laquale idio giuro & promiſe a uoſtri padri. Et fa che tu ti racordi de tuta la uia & landare & del uiagio per loquale ti meno idio tuo ſignore anni quaranta per lo diſetto: accio che te affligiſſi: & prouaſſeti et tentaſſeti & feſſe manifeſto quello che portaui & aueui in cuore & nel animo tuo ad uedere ſe tu guardaſſi iſuoi comandamenti o non. Egli taffliſſi et tribulo di miſeria & di fame et diete per cibo la manna del cielo laquale non conoſceui ne tu ne ituoi padri: accio che egli ti moſtraſſe che lhuomo non uiue ſolamēte di pane: ma dogni parolle laquale procede dalla boccha didio. Il tuo ueſtimento con loquale te uiſtiui et cuopriui non uenne meno per uechieza: il pie tuo non fu debilitato. Ecco che gli e il quadrageſimo anno accio che tu il penſi i nel cuore tuo: impercio come lhuomo admaeſtra il figliuolo: coſi idio tuo ſignore tamaeſtro accio che guardi & ſerui iſuoi comādamenti: et uadi per le ſue uie: et abbi puara di lui: et temilo: percio che idio tuo ſignore ſi temettera nella buona terra piena di riui: et dacqua: et di fonti: ne quali cāpi: et ne quali monti eſcono fonti de acqua: et ſie terra de grano: dorzo: et di uigne: nella quale naſchono fichi: et mele grane: et ſie terra da olio: et da mele: laquale ſie ſenza alcuna pouerta et miſeria: doue mangerai il pane tuo et ſopra queſto aurai abondanza dogni coſa: & da ogni bene della quale terra et monte le pietre ſono come ferro forte et di ſoi monti ſi cauano metalli de rame doro dariento. Et queſto ſie in quella terra: accio che mangiādo tu et beuendo et ſatturandoti: benedichi et rendi gratia adio tuo ſignore per la terra optima et buona: laquale egli e ti diede. Serua et guarda che nō teica di mente idio tuo ſignore: et ſi negligente di ſuoi comādamēti et di ſuo giudicii et obſeruāze leq̄le io te comando oggi: accio che poi che aurai manichato et ſarai ſattorato et aurai hedificato le belle caſe et habitaraui dentro et auerai armenti et gregie de pecore oro et ariento: et de tute le coſe in abondanza che poi non ſi lieui il tuo cuore in ſuperbia: et non ti racordi didio tuo ſignore ilquale ti traſſe della terra degipto di caſa diſeruitudine: et fu tuo guidatore et menatore per lo diſerto et ſollitudine grāde grande et terribile nele quale era ilſerpente che occideua et aduenenaua collo ſuo fiato: et aueuaui iſcorpioni et ſerpenti iquali ſichiamano Setole: et non uaueua acqua niente: et egli ſicauoe iſuoi riui cõ abondanza dacqua della pietra ſecca et duriſſima: et diedeti et paſſereti de cibo di manna ſoauiſſimo nel diſerto & nella ſolitudine: ilquale non ſeppero ne ebbero ituoi padri: et poi chegli tebbe afflicto: et tribulato et prouatoti ad lultimo ſiebbe miſericordia dite: accio che tu non diceſſi nel tuo cuore: queſto mafatto & dato laforteza della ſollicitudine delle mie mani. Ma fa che tu ti ricordi didio tuo ſignore & penſa chegli ti diede queſta forteza accio che empieſſe ilpacto & lapromeſſa ſopra laquale egli giuro & promiſe atuoi padri: ſicome ſimoſtra nel preſente die. Ma ſe tu ti dimenticharai idio tuo ſignore: & anderai dietro aglidii altrui & farai loro ſacrificio & reuerentia & adoreragli. Ecco chio ti dico innanzi ad te a ogni modo tu ſarai iſpento. Et ſicome ſono uenute meno lealtre genti lequali idio ae ſpente & morte nellentrare tuo: coſi uoi uerrete meno. Et ſe uoi non ſarete ubbedienti alla uoce didio noſtro ſignore.

C VIIII.

ODi Iſrael: tu paſſerai oggi ilfiume Giordano accio che tu poſſeggi tutte quelle nationi & genti grandi & piu forte dite: cittadi grãdiſſime et murate inſino al cielo: ilpopulo grande et alto figliuoli di gioganti: iquali tu ai ueduto & udiſti nominare: aiquali perſona neuna puote contraſtare ne innãzi apparere. Adumque ſapprai oggi che idio tuo ſignore egli andara innanzi ad te come fuocho che diuora & conſuma: ilquale loro adterzi & iſpenga: et uccida dinanzi alla faccia tua toſtamente comegli ti parloe et promeſe. Ne non dire poi nel cuore tuo: quando idio tuo ſignore haura morti & iſpenti coſtoro dinanzi ad te: per lamia giuſticia cioe per chio ſono giuſto idio ma menato & meſſo in queſta terra accio chio lapoſſediſſe: concioſiacoſa che queſte genti & nationi ſiano iſpente & morte perleloro ĩiquitadi. Impercio io te dico che ne per letue giuſticie: neper latua bontade & equitade del tuo cuore entrerai percio: accio che poſſegi leloro terre. Ma per che quelle fecieno coſe empie & maluagie: entrando tu elle furono morte & ſpente. & ancora accio che idio cõpiiſſe laſua parolla: & quello chauea detto: & chauea promeſſo per giuramento & atuoi padri: Abraã: Iſaac: & Iacob Sappi adumque & conoſci che non per letue giuſticie iddio tuo ſignore dato tabbia percio queſta optima terra in poſſeſſione: concioſiacoſa che tu ſie populo de duro capo. Ricordati et fae che non teſcha demente: come tu concitaſti idio tuo ſignore ad ira nel diſerto da quel di che uſcio degypto inſino ad queſto luogo: ſempremai contro adio tuo ſignore tu contendeſti. Onde in Oreb tu ilconcitaſti & ꝓuocaſti Onde adirato egli ti uolſe ſpegnere & occidere: quando io ſalii inſul mõte per pigliare due tauole di pietra: cioe le tauole del pacto che auea fatto idio con uoi: & ſtetti & perſeuerai nel monte ſuſo quaranta di et quaranta nocte non manichando pane: & non beuendo acqua. Et idio ſi mediede doe tauole di pietra lequali erano iſcripte colla mano et col dito didio: nelle quali ſe conteneuano tute leparolle: lequali uidiſſe & parlo nel monte di mezo del fuocho: quando tuto ilpopulo ſe rauno. Et paſſati iquaranta di & altretanti nocte: idio mi diede due tauole del pacto tra uoi et lui: & ſime diſſe. Lieuati ſuſo: et partiti quinci: & toſto ua giuſo: impercio chel populo tuo: ilquale traſti degypto anno toſtamente abandonata lauia laquale tu moſtraſti & inſignaſti loro: & annoſi fatto & gonfiato uno uitello per idio. Epero che queſto populo ſie diduro capo laſciami fare: accio chio laterri & uccida: & ſpenga ilſuo nome di ſotto dal cielo: & ſi te poiroe ſopra gente: laquale e magiore & piu forte di queſta. Et alhora uegnendo io et deſcendendo del monte ardente: et tenẽdo due tauole del pacto tra uoi et idio in mano: & uideſeche uoi aueuate offeſo et peccato dinanzi adio uoſtro ſignore: & aueuateui facto uno uitello gonfiato al fuocho per uoſtro idio: et erateui partiti et aueuate abandonata toſtamente la uia ſua laquale io haueua moſtrata: gettai le tauole delle mie mane ad terra & ſie leruppi & iſpezai dinanzi ad uoi & in uoſtra preſenza: & ſi mi gittai in terra dinanzi adio: ſicome io auea fatto in prima quadraginta di & quadraginta nocti non mangiando pane ne beuendo acqua. Et queſto feci per tuti iuoſtri peccati iquali faceſti contro adio uoſtro ſignore: & prouocaſtilo ad ira. Et io ebbi paura del ira & indignatione ſua: per laquale cōcitato contro di uoi ſiui uolſe occidere & iſpegnere di terra. Et idio ſi exaudi il prego mio & la mia oratione laquale io feci per uoi ancora ad queſta altra uolta. Ancora contro ad Aaron fortemente turbato: uolſelo gittare ad terra & uccidere. Et per lui ſimigliantemente pregai & orai: & il uoſtro peccato il quale uoi haueuate fatto io il priſi cioe il uitello & ſilo arſi & rōpendolo inanzi in pezi & altuto facendolo tornare in poluere ſilo gittai nel torrente delacqua ilquale iſcendeua giu del monte. Nello incendio & nella temptatione: et ne ſepulchri della concupiſcentia uoſtra uoi prouocaſte & concitaſte idio cōtro ad uoi cioe tre uolte. Et quando egli ui mando di Cades barne & diſſe. Salite et andate & poſſedete la terra laq̄le io ui diedi. Et albora diſpregiaſte il comandamēto di dio uoſtro ſignore: & nō gli credeſte ne nō uoleſte udire la uoce ſua: ma ſēpre foſte ribelli inſino al die chio ui cominzai ad conoſcere. Et io giacqui in terra dinanzi a dio quaranta di & quaranta nocte nequali di quaranta et quaranta nocti io pregai idio piatoſamente che egli non ui ſpegneſſe ne occideſſe ſicome egli hauea menacciato. Et orando diſſi: Signore idio io ti priego che tu non uccida il tuo populo: ne iſpengi la tua hereditade laquale comperaſti & iſcampaſti colla tua uirtu & grandeza iquali tu traeſti degypto colla tua mano forte. Ricordite di tuoi ſerui Abraā Iſaac & Iacob: & non guardare alla duritia di queſto populo et alla loro impietade: et alo loro peccato: accio che non dicano gli habitatori delle terre dōde gli traeſti: idio no gli potea mettere nella terra laquale auea loro promeſſa: et aueuali in odio: Et impercio gli meno accio che gli uccidiſſe nel diſerto dela ſolitudine. Chie che ſia come il populo tuo et come la tua heredita laquale traeſti et menaſti degypto colla gran forteza et col tuo brachio potente.

C X.

IN quel tempo idio diſſe ad Moyſe. Lauorati due tauole di pietra come furono quelle de prima: et ſagli inſul monte ad me. Et farai una archa di legnio. Et io iſcriuiro nelle tauole le parole che furono in quelle che tu rompeſti innanzi: et ſile porrai nellarcha. Et fece larcha di legnio Sethī Et poi chebbi lauorato due tauole di pietra ſicome quelle de prima: io ſalio inſul monte: et auendole in mano iſcripſe nelle tauole ſecondo quello che uera ſtato: et auea iſcripto in prima dieci parole lequali idio uoſtro ſignore ui diſſe et fauelloe inſul mōte di mezo del fuocho quando il populo ſitauno: et ſile mi diede. Et tornato del monte diſceſi giu: & puoſi le tauole nellarcha chio auea fata le quali ui ſono inſino ad oggi: come idio mi comanda. Et i figliuoli diſrael ſi moſſero & puoſero il cāpo dalla parte di Beroth da figliuoli di Iacam in Moſera doue Aaron mori & fu ſotterrado: in cui ſcambio il ſuo figliuolo Eleazaro fece lofficio del ſacerdotio & del prete o uoitu del papa. Et quindi ſi partirono i figliuoli diſrael & uenero in Gadgad: del quale luogo partendoci puoſero il campo in Iethabatha in terra dacque correnti. Ma in quel tēpo iſparti la ſchiatta de Leui: accio che portaſſe larcha del pacto & dela confederatione didio coi figliuoli diſrael: & iſteſſe quella ſchiatta dinanzi adio in ſuo ſeruigio: & benediſſe il ſuo nome inſino al di preſente. Per la quale coſa Leui non ebbe parte ne poſſeſſioni con ſuoi fratelli: percio che idio e la loro poſſeſſione: come idio tuo ſignore promiſe loro. Ma io come in prima iſteti ilſul monte .xl. di & .xl. nocte: & idio udi la mia oratione: & pregando idio anche queſta uolta: & non ti uolſe uccidere. Et ſi mi diſſi. Va & metiti innanzi al populo accio che entri & poſedi la terra: la quale io giurai & promiſſi di dare ali padri loro et chelli mettere nelle loro mani. Et da quelle o iſrael: che e quello che idio ti chiede & dimandadati: ſenon che tu abbia paura & tema idio tuo ſignore & uadi per leſue uie: & ſilami & ſerui adio tuo ſignore cō tuto ilcuore & con tuta lanima tua et che tu guardi icomandamenti didio: & leſue obſeruanze: lequali io ti comando oggi: accio che tu abbia ſeme & bene: impercio chel cielo ſie dedio tuo ſignore cioe ilcielo de celi laterra et cio che in lei & con toto queſto che tuoi padri idio ſi congiunſe per amore: & ſigliamo: & ſigle elleſſe ilſeme & illoro figliuoli dopo loro: cioe tra tute quante laltre nationi & genti ſicome oggi ti demoſtra per proua. Adūque circundate ilcuore uoſtro che non induriate piu: impercio che idio e uoſtro ſignore: eglie re et ſignore di tuti iſignorii: idio egrande & potente & terribile: ilquale non piglia ne guarda adinari: & ſifa giudicio & giuſticia alla uedoua & alpupilo: ilquale ſie ſanza alcuno adiuto: egli ama ilperegrino et il foriſtieri: & da allui iluiuere & elueſtire. Et anco uoi amate iperegrini: pero che anco uoi foſti foriſtieri nella terra degypto. Tu farai bene ad temere idio uoſtro ſignore: et ſiglie ſeruirai: et allui taccoſterai: & giurerai per loſuo nome. Et eſſo ſara ogni tua lode & gloria et tuto tuo bene & honore idio ilquale fece ate queſte coſe grande & terribile: lequali coſe uidono ituoi ochii. Inoſtri padri andarono in Egypto con ſettanta perſone & anime: lequali erano nate & diſceſe di Iacob. Et ecco idio ſignore ſi ta hora multiplicato & creſciuto come leſtelle.

¶ C XI.

ADumque ama idio tuo ſignore & ſerua: & fa iſoi comādamenti: & leſue obſeruanze: & liſuoi giudicii dogni tempo. Sappiate oggi & cognoſcete quelle coſe lequali non ſanno iuoſtri figliuoli: iquali nō uidono ladiſciplina: & ladmaeſtramento didio noſtro ſignore et leſue coſe grande: et la mano forte: et ilſuo braccio potente: et iſegni: et lecoſe lequali fece nel mezo degypto ad Pharaone: et ad tuta laterra ſua: et ad tuto quāto loſte degli egyptii: et ali caualieri et alli carri de legnio: come lacqua del mare roſſo tuti gli coperſe et ucciſe quando loro ui perſeguitauano. Et recordateui ſicome idio gli ſpenſe et ſiglia morti inſino al preſente die: et recordateui quello chegli fece ad uoi nel diſerto inſino ad tanto che foſſo uenuto dinſino ad queſto luocho come Dathan et Abiron figliuoli de Eliab: iquali tuti quanti aprendoſi laterra ſiglingiottio con tute leloro caſe et trabacche et tabernacoli: et con tute leloro richeze lequali auea nel mezo diſrael Liuoſtri ochii uidono tuti quanti igrandi fatti didio iquali fece accio che uoi guardiate et faciate et obſeruiate tuti iſuoi comandamenti iquali io ui comando oggi accio che uoi poſſiate entrare: et poſſediate: et abitiate la terra alaquale anderete et poſſiate molto tempo uiuere inentro: laquale per giuramento et per promiſſione didio fatta auoſtri padri promiſi de dare et ai loro figliuoli. Terra che mena lacte et melle: impero che laterra alla quale tu andrai et entrerai ad poſſedere non e come laterra degypto: lacque ue ſono menate per forza per inafiare ſicome e uſanza difare ne gliorti: ma quelle terre ſono montuoſe et piane: et aſpectano lacque che uengono dacielo: et lapioua laquale idio tuo ſignore ſempre raguarda i ſuoi ochii ſempre ſono ſopra lei dalprincipio de lāno inſino alla fine: Adumque ſe uoi ſereti obedienti alli mei comandamēti iquali oggi ui comando: et che uoi amate idio uoſtro ſignore: et ſigli ſeruiate con tuto iluoſtro cuore: et con tuta lanima uoſtra: egli dara lapioua et lacqua alla uoſtra terra nel tempo et nella ſtagione ſua accio che uoi recogliati ilgrano: iluino: et lo fieno dicampi per paſcere iuoſtri animali. Et accio che uoi māgiate et ſiui ſattoriate. Guardateui ne per uentura il uoſtro cuore ſie ingannato et partiatiui da dio et ſeruiate agli dii altrui et ſigli adoriate. Et idio adirato et turbato ſerri ilcielo: et non uegnano giuſo lepioue dellacqua: et non dia il fructo ſuo: ancora et uegnate meno ſubitamente dalla terra optima et bona: aq̄le idio uidie dare. Ponete queſte parole ne uoſtri cuori et nelli uoſtri animi et ſiliue appiatate dentro per ſegni:& anchora alle uoſtre mani:& ponetele dinanzi alli uoſtri ochii. Inſegnate & admaeſtrate iuoſtri figliuoli:cioe che loro ui penſino ſuſo:cioe quando tu te ſederai nella caſa tua & quando anderai per lauia. Et quando ti riposerai:& quando ti leuerai & fa che tu laſcriua ſopra ilſogliaio delluſcio & delle porti della caſa tua: accio che creſcano & multiplichiſi idi tuoi & di tuoi figliuoli nella terra nella quale idio giuroe: & promiſe didare alli padri tuoi: et che ladarebbe loro inſino chel cielo iſta ſopra laterra. Onde ſe uoi guardate & obſeruate icomandamenti liquali io ui comādo:& ſiglie farete cioe che uoi amate idio uoſtro ſignore:& andate per tute quante leuie accoſtandoui allui. Et idio ſicaccera & iſpegnera ture quante genti praue dinanzi dala faccia uoſtra: & ſigli ſuggiochereti liquali ſono magiori & piu forti diuoi:& ogni luogo douūque uoi porrete iluoſtro piede ſara uoſtro dal diſerto: & dalibano: & daquello grande fiume Euphrates inſino almare occidentale doue ilſole tramonta ſaranno iuoſtri termini & confini. Nulla perſona potra iſtare ne apparere dināzi ad uoi:idio dara & mettera lauoſtra paura:& farra iſbigottire:& tremera diuoi tuta laterra laquale douete calcare & ādare ſopra eſſa copiedi uoſtri ſicomegli ue diſſi & fauello. Certo eccho chio dico et propongo dinanzi ad uoi lamaledictione ſe uoi non obbedirete al comandamēto didio uoſtro ſignore ilquale io ui comandai: labenedictione auerete quando uoi farete & obedirete iſuoi comandamenti. Ma non andati dietro agli dii altrui liquali non conoſcete:pero che īcontanēte ſarete maledicti dadio uoſtro ſignore. Quādo idio tuo ſignore taura menato & meſſo nella terra allaquale tu uai ad entrare & ad poſſedere & habitare:porrai labenedictione che idio tae data inſu ilmōte di Garizim:cioe quiui ti ricorda del ſuo comandamento & di quello che tadecto & promeſſo. Et lamaledictione inſul monte di Hebal:iquali monti ſono dila dal Giordano per lauia che ua doue tramonta ilſole nella terra di Chananei:iquali habitano ne ipiani uerſo Galgala laqual e appo una uale laqual declina & intra dalalunga. Voi ſi paſſerete ilfiume Giordano accio che poſſiate habitare laterra laquale idio uoſtro ſignore ui dara accio chelabbiate & poſſediate. Adumque guardate che uoi facciate et pienamente ſeruate leobſeruanze & igiudicii liquali io pongo oggi dinanzi ad uoi.

C XII.

QVeſti ſono licomamdamenti & ligiudicii liquali uoi douete fare & ſeruare nella terra laquale idio ſignore de uoſtri padri uedee dare accio che tu lapoſſegi et habiti tuti quanti idi che tu anderai ſopra laterra cioe tuti idi della tua uita. Fate che uoi cacciati aterra et diſfacciati tuti quanti iluogi nequali adorarono tute queſte gente et nactioni:lequali tu dee poſſidere et ſoggiogare. Ancora illoro idii iquali ſono inſul monte altiſſimo et colli grandi: et ſubuertite tuti liarbori frondoſi channo molte foglie et rami guaſtate et diſfate tuti illoro altari et rompete leloro ſtatue:et col fuocho ardete illoro luogi:cioe certi luogi obſcuri et ſanza lume doue accendeuano lelampade per reuerenza alloro idii:et illoro idoli ſpezzate et tuti gli diſfate. Cacciate et iſpegnete tuti illoro nomi di quelli luogi. Ma non farete coſi adio noſtro ſignore ma alluocho ilquale elleſſe ilnoſtro ſignore dio di tute quante leuoſtre ſchiatte per potere ponere quiui il ſuo nome cioe doue gli uorra che uoi ladoriate et ſacrifichiate per ponere quiui il ſuo nome cioe doue uorra che uoi adoriate lui et che habbiti quiui:ſi uerrete et offerrete liuoſtri ſacrificii et liuoſtri holocauſti: et ledecime:et leprime coſe delle uoſtre mani et dipeccore et dicapre et daltre coſe che ſono expreſſe nella leggie ſecōdo che haueano et poſſedeano tute leprime coſe che naſceuano ſi doueano eſſere didio come dice cio ſono iuoti et idoni:di primigeniti dibuoi et delle pecore et quiui ſile manicherete dinanzi adio cioe in quel luogo ilq̄le egli elligera. Et ſiui darre te dillecto in tute quelle coſe nelle quali uoi porrete leuoſtre mani et leuoſtre coſe nelle quali ui benedicera idio noſtro ſignore. Non farrete quiui cioe in quello luogo come noi facciamo qui oggi:pero che ciaſchuno ſifa quello che glie piacie di fare:impercio che inſino altempo preſente non ſete uenuti al ripoſo alla poſſeſſione laquale idio tuo ſignore ti dee dare. Voi paſſerete ilfiume Giordano & habitarete nella terra laquale idio uoſtro ſignore uidee dare:accio che uoi uiripoſſiate da tuti iuoſtri nemici iquali auete dintorno:cioe che non ui poſſano molleſtare ne dare briga: & ſanza paura alcuna habitiate: et iſtiate nelluogo: ilquale ellegera idio uoſtro ſignore accio che ſia quiui ilſuo nome.Quiui tute lecoſe chio ui comandai direte:& farete holocauſti:& hoſtie:ledecime et leuoſtre primicie dele uoſtre mane et tuto quello che ſingulare & iſpeciale nelidoni deliquali faceſte uoto adio. Quiui mangierete dinanzi adio uoſtro ſignore:& iuoſtri figliuoli & le uoſtre figliuole leſerue:& liſerui uoſtri:& quelli leuiti cioe della ſchiatta di Leui iquali habitano nelle uoſtre cittadi:impercio che in queſta ſchiatta di Leui iquali habitano nelle uoſtre cittade non habitano in altra parte:ne altra poſſeſſione anno ne rendita tra uoi.Guarda che tu non offenda idio nelli tuoi ſacrificii & nõ offerrete in ogni luogo che tu uederai. Ma in quello luogo che idio ellegera & uorra. Tra una delle ſchiatte tue quiui offertai iſacrificii & liholocauſti & letue offerte:& farai cio chio ti comando.Et ſe tu pur uorai manichare & aurai dellecto del tuo mangiare cioe della carne:uccidi & mangia ſecõdo labenedictione didio tuo ſignore:laquale egli ti diede nelle cittadi tue:& in mondo cioe chabbia machia cioe dimolti colori quello ſichiama inmondo:ouero mondo & netto: iquali iprimi inmondi & lideboli era licito dofferire come ſiſolea offerire: lacapra et anchora ilceruio manicherai ſanza manichare ilſangue:ilquale getterai in terra come lacqua. Tu non potrai & non ti ſara licito dimangiare ne caſtegli tuoi:ne ledecime deluino & del grano ne del olio tuo:nele primicie degliarmẽti & delle pecore tue:& tute quelle coſe lequale aurai fatto uoto:& che per tua propria uolonta uorrai offerre.Et anche leprimicie delle tue mani:cioe quello che con eſſo lauori. Ma dinãzi adio tuo ſignore lemangierai in quello luogo ilquale idio ellegera & uorra tu & ituoi figliuoli & latua figliuola el ſeruo tuo et laſerua tua:& quelli che ſono della ſchiatta diLeui iquali habitano dentro alle tue cittadi. Et ſe tu ti delecterai & conforteratti: et mangierai dinanzi adio tuo ſignore in tute quelle coſe doue porrai letue mani.Ma guarda che tu nõ abandoni quello ilquale e della ſchiatta di Leui cioe dipreti in tuto quanto il tempo nel quale uſi ſopra laterra cioe in tuta lauita tua.Et quando idio tuo ſignore aura ralargati itermini et lituoi confini: ſicomegli ti parlo:et tu uorrai manichare dellecarni lequali deſidera lanima tua illuogo ilquale ellegera idio tuo ſignore accio che quiui ſia ilſuo nome:ſe ſarai dalungi ucciderai delle beſtiame delli tuoi armẽti come ti piacie come io ti comando:et ſile manicherai nele tue caſtelle ſicome ti piace ſicome ſimãgia lacapra el ceruio: coſi te ſara licito di mangiare di quelle carni:o mondo:o inmondo che ſieno cioe ſanza macola:ouero con macola didiuerſi colori ouero debili.Et queſti mangierai in luogo comune et paleſe. Guardati da queſto ſolo cioe che tu diqueſta carne non manuche con ſangue: impercio chel ſangue loro ſie per lanima:et pero non dee tu manichare lanima colla carne ma gittala in terra ſicome ſegitta lacqua:accio che tu abbia bene di figliuoli tuoi dopo te ſẽpre mai quando auerai fatto quello che piace et e accepto dinanzi adio. Tute quelle coſe che tu ſanctificherai:et dichẽ farete uoto adio torralle et uerrai alluogo che idio ellegera: et ſifarai letue offerte:lacarne elſangue ſopra laltare didio tuo ſignore ilſangue delhoſtie getterai inſu laltare: et lecarni ſiti manicherai. Serua et guarda tute leparole chio ti comando: accio che ſia bene ad te et ad tuoi figliuoli ſempre mai.Quando tu auerai fatto tuto quello che buono et accepto dinanzi dadio tuo ſignore. Quando idio tuo ſignore aura cacciato et iſpento dinanzi dalla faccia tua tute legenti alle quali tu anderai ad poſſedere: & poſſederai & habiterai nella terra loro. Guarda che tu non le ſeguiti ne uadi dopo loro poi che entrando tu ſarrano diſfatte: & uadi cercando leloro obſeruanze: & dichi come: como queſte genti adoratono illoro idii: coſi gliadorero io. Et guarda che non facci ſomigliantemente al tuo idio tuo ſignore: impercio che tute quanti leabhominationi lequale idio ae in odio: ſi feceno coſtoro a illoro idio offerendo liloro figliuoli & leloro figliuole: & ardendole col fuocho.

¶ C XIII.

TVto quanto quello chio ticomando oggi ſolamente fa adio: & nõ ciagiugnere ne minuere alcuna coſa. Et ſe nel mezo di te ſileuara perſona che prophetigie: ouero alcuno che dicha chabbia auuto alcuno ſognio: ouero marauiglia alcuna: & enteruerra quello cheglia decto & poi che dira andiamo & ſeguittiamo glidii de altre gẽti iquali tu non conoſci & non ſai. Guarda che non odi leparolle diquello propheta: ouer di perſona che ſogni: impercio che idio uoſtro ui tempta accio che ſi uegga manifeſtamente ſe uoi lamate o no con tuto ilcuore & con tuta lanima uoſtra: & idio uoſtro ſignore ſeguitiate & lui temete: iſuoi comãdamenti ſeruate: & udite lauoce ſua: allui ſolo ſeruirete: & allui ua coſterrete. Et quello propheta: ouero che dice: io feci ſogni ſi ſara morto impercio che fauello & diſſe quello per iſuigliarui & per farui partire dadio uoſtro ſignore ilquale ui traſſe della terra degypto: & ricomperoe: & ſiui ſcampoe della caſa della ſeruitu: accio che quigli non ui faccia errare dalla uia laquale ti comãdo che ſeruaſſi idio tuo ſignore: & coſi farai partire il male di mezo dite. Et ſel tuo fratello o figliuolo della madre tua: o ilfigliuolo tuo: o lafigliuola tua: ouer latua moglie: laquale ſie una coſa teco ouero amicho tuo ilquale tu ami ti uorranno loſengare per inganare lanima tua occultamente: & diranno. Andiamo & ſeruiamo & adoriamo glidii altrui: iquali non ſai tu ne ituoi padri iquali idii iſtanno intorno datute laltre genti lequali ſono dalungi dal principio inſino alla fine della terra. Guarda che non odi ne non credi loro ne lochio tuo cioe che ueggiendola timuoui ad pietade & habia loro miſericordia: ma fa che inmantanente gliuccida. La prima coſa che fai fa chegli pungi lamano adoſſo: & dopo ti tuto ilpopulo gli ponga lamano adoſſo: et gliuccida. Percoſſo colle pietre & lapidato ſara morto: impercio chegli ti uuole fare partire dadio tuo ſignore ilquale ti traſſe della terra degypto di caſa di ſeruitudine: accio che udendolo tuto ilpopulo diſrael ſi tema: & habia paura: et nõ faccia giamai piu coſa ſomigliante ad queſta coſi fatta coſa. Et ſe tu uderai una delle cittadi tue lequali idio tuo ſignore ti darai ad habitare che dicano alchuni. Sono uſciti fuori ifigliuoli del diauolo che adorano glidoli in mezo dite: & anno habitato nelle habitationi delle tue cittadi: & ãno decto: andiamo & ſeruiamo agli dii altrui iquali uoi non conoſcete ne ſapete. Et fa che tu cerchi ſolicitamente & diligentemente raguarda & poni mente lauerita. Et ſe tu trouerai che ſia uero et certo quello che ſe dicie: & queſta abhominatione ſia fatta: inmantenente fa che tu occida tuti quanti colloro che habitano in quella terra colle coltella & lacittadi diſfarai: & tute lecoſe che uiſono entro inſino alle peccore ſe raunano che ſe pertene alla maſſaricia. Et ſile raunerai nel mezo della piaza diquella cittade et inſieme colla cittadi arderai ogni coſa: accio che tu conſumi ogni coſa adio tuo ſignore: et ſiche paia q̃ſi come ſepolcro ſempremai. Ma poi non ſi rifara quella cittade: e neuna di quelle coſe che uiſõno abbomineuole & illicite et excomunicate non ſaccoſtera alla tua mano: accio che idio ſiparta dalira del ſuo furore & habia miſericordia di te. Et ſe tu moltiplichi egli ti faccia creſcere ſicome egli giuro & promiſe ali uoſtri padri. Et quando udirai lauoce didio tuo ſignore ſeruando iſuoi comandamenti: iquali io oggi ti comando che obſerui: accio che facci quello che accepto ſia cõ pa cie al tuo ſignore idio & tuo riposo.

¶ C XIIII.

Figliuoli mei ſiate tuti didio uoſtro ſignore. Non uiraderete icapigli ne barba raderete: ne farete lafrõte calua tirãdoui icapigli quãdo piagnerete ſopra alcuno morto: impercio che tuti ſiete sancti & ſiete populo sancto didio uoſtro ſignore: & egli elleſſe te accio che tu ſie ſuo populo ſpeciale & ſingulare de tute quãte legẽti che ſono ſopra laterra. Et nõ manichate quelle coſe che ſono inmõde. Queſto e quello animale ilquale douete manichare cioe ilbue: lapecora: lacapra: & ilbufolo: ilcierbio: & ilcapriolo: capre ſaluatiche fatte come ceruí fuori che anno lecorna corte & large ad modo di bufalo: & di becchο: et uno altro animale che ſichiama in ebraicho pigargon: ilquale ſie fatto come uccello: ma iſta cogli animali & colle beſtie. Et unaltro animale che ſechiama Origen cioe taſſo. Et unaltro animale che ſechiama Cameleopardo loquale e maculato come Lopardo ipiedi ſimili albufalo: elcollo ſimile alcauallo el capo ſimele alcamello. Tuti glianimali che rumigano: & anno lungie diuiſe mangierete. Ma de quelli che rumina & non anno lungie feſſe non mangierete: cioe la Lepore: & Cammello et elcyrogrillo: ilqual e uno animal ſpinoſo ſimile al Rizo: iquali animali ruminano & non ano le ongie diuiſe: percio che tuti ſono inmondi. Il porcho ſaluaticho et ildomeſtico qualumque ſiſia non mãgierete: iquali non ruminano & anno diuiſe lungie inmondi ſaranno. Non mangierete dele loro carni: ne non gli toccherete quando ſarranno morti. Di tute lecoſe che iſtanno nellacqua cioe di tuti queſti peſci mangierete: iquali ãno alie dalato & ſchaglie: fuori di queſti tuti che non anno ale & iſchaglie non mangierete impercio che ſono inmondi. Tuti quanti gliuccelli mondi mangierete: degli inmondi non mangierete. Equeſti ſono inmondi: Laquila: & louccello Griffone: & lo Smerlo: & uno altro uccello ilquale ſichiama Vſcione ſimile aloauoltor: & lauoltoio: & ilNibbio. Et dituta quella generatione dicoruo come ſono lacornachia: la mulachia: lagaza: lagiãdaia: & di tuti coſe ſomiglianti: & loſtruzo: la noctula: & uno uccello che ſichiama laro: ilquale ſta nellacqua: et il Smergone: & lo Sparuieri: & dogni ſua generatione: ſicome ſono queſti cioe ilfalcone Aſtore: Terzuolo: & Moſcardo: & di quegli ſomigliante: cioe ilCigno: ilquale ſichiama Onochrotolo: & uno altro uccello: ilquale ſie tuto biãcho: ilquale ſichiama Calandrio: & il Pelicano di tuti queſti ſecondo loro generatione non mangierete. Et anchora la Vppupa laquale e uno uccello de diuerſi colori: & ilbarbaſtrello et ogni animale che ua con locorpo ſuo trahendoſi ſopra laterra o ſimiglianti che uada per terra o abbia penne ono tuti ſaranno inmondi & non ſimangino. Tutti gli animali che ſarranno mondi ſene mangi. & non ſimangi de tuti glianimali che ſono morti diloro morte o per infermita. Ma danne mangiare alperegrino ilquale habita dentro alle porti della cittadi o tu gli uendi. impercio che tu ſei populo sãcto didio tuo ſignore. Non cuocerai ilcapreto per mangiare quando egli poppa della madre ſua. Ladecima parte de tuta labiada che naſce nella terra tua ogni anno porrai per ſi. & ſi la mangerai in preſenza didio tuo ſignore in quello luogo ilquale egli ellegera. accio che quiui ſichiami ilſuo nome. Ladecima parte del grano tuo et del uino. & dellolio. & de tuti quelli animali che naſcono iprimogeniti degliarmenti & dele pecore tue tute queſte coſe porrai per ſe. accio che appari de tenere et dauere paura dogni tempo didio ſignore tuo. Ma ſe lauia ui ſara molto longa dal luogo che ellegera idio tuo ſignore. & auratti benedetto & tu non potrai tute queſte coſe cioe decime & primicie portare. Fa che tu uenda ogni coſa et fanni denari et porteragli colla tua manno. Et anderai alluogo ilquale ellegera idio tuo ſignore et di quella peccunia et danari compara cio che ti piacera. ouero darmenti ouero di peccore. uino et ceruogia che ſi fa digrano et dorzo et daltre coſe o daltro cio che deſidera lanima tua comperrai et mangierai innanzi alla preſenza didio tuo ſignore

Edi queſto mangerai tu et tuta latua caſa et quelli della tua ſchiatta:et ileuiti iq̄li iſta et e dentro dalle porte della tua cittade. Guarda che tu nolabandoni:impcio che neuna altra parte a nella tua poſſeſſione. Et poi nel terzo anno porrai perſi laltre decime di tute quante lecoſe che ti naſcono in quello tempo:& ſile riporai dentro dalle porti tue. Et poi uerra collui che ſara della ſchiatta de Leui cioe ilpreti: il quale non ha altra parte uerridica ne poſſeſſione ſicome ai tu: & ilperegrino: & il pupillo:& lauedoua iquali iſtanno & habitano dentro dalla porta della tua cittadi:& ſimangeranno & ſattreranoſi alle tue iſpeſe: accio che idio tuo ſignore ti benedicha:& diate labenedictione in tute quante lopere tue cioe delle tue mani:leq̄li tu farai in uita tua odi tua generatione.

C XV.

IL ſeptimo anno ſiperdonerai ogni coſa. Et queſto ſara il modo & lordīe che tu terrai. Chiumque dee hauere alcuna coſa: o daſuo amico ouero da ſuo proſimo: o da ſuo fratello nolo potrai dimandare: impercio che eglie lanno nelquale ſidee laſciare & perdonare ogni coſa adio: dal peregrino:& dal foriſtieri ilrichederai ſeti di adare alcuna coſa. Ma dal tuo cittadino o dal tuo proſimo non aurai ſignoria de richiedere. Et guardache altuto ne mēdico ne pouero ſitruoui ne non ſara trauoi accioche idio tuo ſignore ti benedicha nella terra laquale egli ti dee dare in poſſeſſione. Et ſe tu uderai lauoce didio tuo ſignore. Et farai tute quelle coſe chegli ti comanda. Et quello chio oggi ti comando egli te benedicera ſicome egli tai promeſſo. Tu preſtarai danari ad uſura ad tute laltre genti fuori dite. Et tu non piglierai da alcuno preſtanza. Tu ſignoregiarai ad molte & apiu genti et nactioni & neuna perſona aura ſignoria ſopra dite. Et ſe uno di tuoi fratelli iquali habitano & ſtanno dentro dale porti della tua cittade nella terra laquale idio tuo ſignore ti dee dare uerra eſſo in pouerta. Guarda che eltuo cuore non ſtia duro contro allui & che tu ritragi latua mano dallui:& non gli ſouēgi nelle ſue neceſſitadi. Ma fa che apri lamano tua al pouero:& daragli in preſenza didio quello che tu uederai decheegli ae biſogno. Et guarda che neuno male penſiero ne maluagio ti ritraga & dicha nel cuore tuo: Ecco che ſapproſſima ilſeptimo anno che ſidee perdonare & laſciare ogni coſa. Et per queſto uolgi gliocchii tuoi dal pouero tuo fratello non facendo quello che o decto io di ſopra. Et non gli uoi tu preſtare quello che techiede in preſtanza accio chegli non gridi contro ad te:et coſi ti torni inpeccato. Ma fa che tugliele dea:& non fare alcuna coſa maliciosa quando gliſouenni & eſſo uerae nelle tue mani:pero chae beſogno accio che idio tuo ſignore ti benedicha dogni tempo. Et in tute quelle coſe che tu porrai latua mano non uerranno meno:ne non ſia ſenza poueri laterra che tu habitarai. Et po io ti comando che tu apri lamano altuo fratello pouero & albiſognoſo et al pouero che habita teco nella terra tua ſobuerrai allui nelle ſue neceſſitadi. Et quando ati ſerae uenduto iltuo fratello hebreo:ilquale ſia della tua iſchiatta ouero de ſchiatta hebrea:o femina:o maſchio che ſia:& aurati ſeruito ſei anni:fa che nel ſeptīo anno illaſci andare liberamente. Et collui ilquale tu farai libero fa che tu guardi chegli nō ſiparta date ſanza alcuna coſa ouoto. Ma fa che tu gli dia del tuo beſtiame quanto biſogno per uia chae ad andare:et daragli quello che batti nellaia tua: cioe della biada:et del tuo uino ilquale pigi nelle tue tine allequale idio tuo ſignore aura benedicte. Ricorditi che tu ſeruiſti & fuſti ſeruo nella terra degypto. Et poi idio tuo ſignore ti liberoe:& pero io ti comando. Et ſe quiſti ſerui iquali ai comperati dopoi iſei anni ilſeptimo anno dica. Io non mi uoglio partiri date:pero chegli tama & uuole te bene & alla caſa tua che e ſancta:pero chegli ſta bene teco: piglietai una leſina & uno ferro ſottile & accuto:& foreragli gliorecchii ſuoi nella porta della caſa tua:et poi ti ſerua ſempremai:& coſi farai alla tua ſerua. Non uolgere gliuocchii tuoi dalloro quando glilaſſerai andare liberi che ſipartiranno date che timoſtri turbato: impercio che ſecondo quello chē dee fare ilſeruo et quello che tu dareſti aunaltro per prezo et per mercede in ſei anni che taſeruito: accio che iddio tuo ſignore te benedicha in tute leoperationi & fatti tuoi: & tuti quanti glianimali primigeniti iquali naſcono nelli tuoi armēti & delle peccore tue: tuti quelli che ſerranno maſchii ſanctificherai & offerrerai adio tuo ſignore. Et guarda che non faccia arare ne operare alcuna coſa: ilprimogenito bue che naſce al bue: & non tonderai ilprimogenito cioe ilprimigenitii: cio ſono agnelli che naſcono delle peccore dinanzi & in preſenza didio tuo ſignore lo mangierai ogni anno tu & la tua famiglia in quello luocho ilquale ellegera idio tuo ſignore. Et ſegli auera machia alcucuna: cioe che ſia didiuerſi colori ouero ſlanchato o ciecho ouero in alcuna parte ſozzo & debele nolo ſacrificherai & nolo offererai adio tuo ſignore: ma dentro dalle porti della tua cittade ſilo mangierai. Coſi quello che e mondo come quello che e inmondo coſi glimangieranno come locapriolo & ilceruio: queſto ſolamente obſeruerai & farai cioe che tu non mãgierai illoro ſangue: ma gittalo in terra ſicome foſſe acqua.

¶C XVI.

FA che tu guardi iltuo meſe nel quale ſono lenuoue biade: & quello del primo meſe del uerno accio che facci lapaſqua & ſolēnita adio tuo ſignore: impero che i queſto meſe titraſſe idio tuo ſignore delo Egypto di nocte: & ſacrificherai lapaſqua altuo ſignore idio dele peccore & de buoi nel luocho ilquale elegiera idio tuo ſignore: accio che quiui habiti ilſuo nome. In quel hora non mangierai pane lieuato & fermētato: ſepte di mangierai il pane azimo ilpane dellaffiictione impero che tu uſciſti degypto con grande paura: accio che tu ti racordi de quel di ilquale tu uſciſti degypto. Et tuti quanti idi della uita tua guarda che non ſitruoui pane lieuato ne fermentato in tuti quanti itermini & confini tuoi ſette di: et di quella carne che offerta & ſacrifichata nō ne rimarra niente iſino alueſpro: ne laltro di nella mattina. Tu nō potrai fare queſta offerta ne queſta paſqua in ciaſcuna cittade laquale idio tuo ſignore ti darae non lapotrai fare cioe lapaſqua: ma ſolo in quello luogo nel quale uorra ellegere idio tuo ſignore accio che il ſuo nome ſiſtia iui. Et quiui ſacrificherai & offerrai & farai la paſqua al ueſpro quando ſara tramontato ilſole in quel hora che tu uſciſti degypto et cuocerai & mangierai in quello luogo: ilquale uorra & ellegera idio tuo ſignore: et lamattina leuandoti tornerai et anderai nelle tue caſe. Sei di mangerai coſe azime cioe non lieuate nel ſeptimo di non farai coſa alcuna ne operatione alcuna: impercio che glie laricolta didio tuo ſignore. Anumerarai ate ſette ſeptimane: daquel di che tu cominci ad mettere lafalce nella biada. Et poi farai feſta il di ſeptimo di queſte ſeptimane adio tuo ſignore & farra offerta per tua propria uolonta laqual tu offerrai colle tue mani ſegondo labenedictione didio tuo ſignore cioe ſecondo laricolta che tu hauerai. Et mangiari dinanzi adio tuo ſignore: tu & ancora tuo figliuolo & latua figliuola & ilſeruo tuo & laſeruigiale tua. Ilprete o preti iquali ſono dentro dalle porti tue: & iforiſtieri & ilpupilo: & lauedoua iquali habitano con uoi in quello luogo ilquale uorra & ellegera idio tuo ſignore: accio che quiui iſtia et ſia ilſuo nome Et recorderati che tu foſti ſeruo in Egypto: & farai: & cuſtodirai quelle coſe che ſono comãdate. Et laſolemnitade di tabernacoli fa che ſerui & faccine feſta ſepte di quando tu aurai ricolta labiada dellaia: & aura pigiato & ripoſto iluino. & ſimangerai con grande feſta tu et iltuo figliuolo & latua figliuola & ilſeruo tuo & laſeruigiale tua. Il prete ilquale ſta dentro dalle porte tue: et ilforiſtieri et ilpupilo & lauedoua iquali habitano & ſtanno con uoi in quello luogo: ilquale ellegera & uorra idio tuo ſignore accio chel ſuo nome ſia & habiti quiui. Septe di farai feſta adio tuo ſignore in quello luogo che uorra adio: & idio tuo ſignore te benedicera in tute quante lebiade tue dogni tempo nelle operationi delle tue mani et ſerai in grande leticia. Tre uolte lanno uerranno dinanzi adio tuo ſignore tutti ifigliuoli maſchii tuoi ĩ quello luogo che uorra & ellegera idio tuo ſignore inqueſte tre paſque. La prima ſie laſolempnitade & quando mangiarete coſe azime laq̄le noi lachiamiamo reſurrection. Albora mangiano loro lagnello & facciano feſta di quel di che idio gliauea tratti della ſeruitu de Egypto. Laltra ſara laſolempnitade delle ſeptimane. Et laltra ſara lafeſta della ſolemnitade de tabernacoli. Ne nõ uerrai in quello tempo uoto cioe ſanza quello che tu dee offerire dinanzi adio: ma ciaſcuno offerira ſecondo che aura hauuto labenedictione didio ſuo ſignore cioe ſecondo laſua ricolta laquale idio gliaura data. Giudici & maeſtri ordinerai in tute leporte che ogni porta gliabba: lequale idio tuo ſignore ti dara: per tute quante letue ſchiatte: accio che giudichino il tuo populo con giuſto giudicio: & non uadano dalla parte contraria. Non aurai accepto piu una perſona che unaltra: Ne non piglieraine non ricceuerai denari: ne doni: ne preſenti: impercio che queſti doni et denari ſiaccecano gliuocchii de glihuomini ſauii: & ſi mutano laparolla diglihuomini giuſti. Giuſtamente quello che giuſto trarai innanzi & perſeguiterai: accio che uiui & poſſegi laterra laquale idio tuo ſignore taura data. Guarda che non pianti boſco alcuno: ne arbore per fare alcuna ſolempnitade & ſacrificio & reuerẽtia occultamente ad alcuno idolo ilquale ſia allato ad laltare didio tuo ſignore: pero chellae in odio. Guarda che tu non offerra adio tuo ſignore ne bue ne peccora: ilq̄le habia macchia & uarieta di collori: o uicio alcuno: impercio che ſarebbe abhominatione adio tuo ſignore.

CXVII.

QVando ſerranno trouati tra uoi tra una delle porte tue lequali ti dara idio tuo ſignore che huomo o femina che faccia male innanzi adio tuo ſignore: & trappaſci ilſuo pacto: cio quello chae ordinato che ſi partano et uadano: & ſeruano aglidii altrui: cioe de laltre genti: & poi gliadorino et ſole & luna & tuta lamilicia del cielo: ilquale io non hoe comandato: & queſto te ſarra adnunciato & detto: odilo & fanne inquiſicione dilligentemente. Et ſe tu troui che ſia uero: & che ſia fatta queſta abhominatione in iſrael: menerai lhuomo o lafemina ilquale hanno comeſſo & fatto coſi ſcellerata coſa alle porti della citta tua: & ſaranno lapidati & morti colle pietre. Al detto della boccha di due o di tre teſtimonii ſarra ucciſo quegli che doura eſſere morto. Non ſia morto alcuno ſolamente per che ſia uno teſtimonio: ilquale dica contro ad lui. La mano prima de teſtimonii ſilocciderа: & poi tuto laltro populo apporra laſua mano: accio che queſto obbrobrio & uittuperio togli del mezo dite. Se tu uedi che ti ſia graui di giudicare & malegieuole tra huomo che habia ferito & morto luno laltro: o tra queſtiõe et queſtione: o tra lepra & lepra. Et uederai che le parole dicolloro che habitano détro dalle porte della citta ſono uarie & non ſaccordano inſieme: leuati ſuſo: & ua al luogo ilquale ellegera idio tuo ſignore: & uerrai ai preti della ſchiatta di Leui: & ad quel giudice che ſarra in quello tempo: & ſinegli domanderai. Et loro ti diranno la uerita del giudicio: & tu farai cio che te diranno colloro: che iſtanno & ſono ſopra cio doue ellegera iddio: et admaeſtraranotte ſecõdo laſua leggie cioe didio. Et tu farai et ſeguitarai ſecondo laloro ſentencia: et non tepartirai ne dalla mano mancha ne dalla diritta. Ma chi per lauia diritta non andara: ma chi ſileuera in ſuperbia et non uorra udire ilcomandamento dil preti ilquale in quel tempo ſacrifica et e miniſtro dinanzi dadio tuo ſignore et da quel che terminera il giudice ſarra morto quello huomo et leuarai ilmale de iſrael. Et queſto udẽdo tuto il populo auera paura in tanto che nullo poi ſileuara in ſuperbia. Et quando tu ſarai intrato nella terra laquale idio tuo ſignore ti dara: et ſilla poſſiderai: et habiterai et dirai. Io uoglio fare re ſopra di me ſicome hãno tute lealtre nactioni et legẽti che mi ſono ditorno Fa che tu ellegi et facci ſopra di ti collui ilquale idio ellegera et uorra del numero delli tuoi fratelli che ſono nel mezo dite. Tu non potrai dellaltra gente huomo alcuno fare re ſopra dite ilquale ſia tuo fratello. Et poi chegli ſara fatto non uoglio chegli ſifaccia ne multiplichi caualieri: & non rimenera il populo in Egypto perche ſia leuato alto per numero & moltitudine di caualieri: & ſpecialmente conciosiacoſa che idio ſiui comando che uoi per neuno modo debbiate tornare per quella uia. Nonciaura ancora molte mogli che uolgano lanimo ſuo: ne ad argento: ne ad oro introppo habnodanzia. Et poi che ſara iſtato & ſeduto inſu laſedia del ſuo reame egli ſiſcriuera queſto libro ilquale ſichiama Deuteromio: nelquale ſie tute leggie in uno uolume: pigliando lo exemplo dapreti della ſchiatta di Leui: & ſilaura coneſſo ſeco. Et leggerallo tuti idi della uita ſua: accio che appari di temere idio ſuo ſignore. Et guardare leparolle: & leobſeruanze & icomandamenti che uiſon dẽtro. Et non ſilieui ilſuo cuore in ſupbia ſopra ſuoi fratelli: & non uada piu da una parte che da una altra: accio che regni lungo tempo egli & i figliuoli diſrael.

C XVIII.

I Preti & Ileuiti & tuti quelli che ſono della loro ſchiatta non hauranno parte ne heredita inſieme collaltro iſrael: cioe collaltre ſchiatte: impercio che mangeranno iſacrificii & loſferte didio: & neuna altra coſa piglino piu della poſſeſſione delloro fratelli: impero che idio ſie ſolo laloro hereditade: ſicome egli diſſe & parlo loro. Et queſto ſara ilgiudicio & laſorte dipreti che fa ilpopulo: & da colloro che offerirano bue o peccora: daranno alpreti laſpala iluentre: leprime coſe del grano & deluino & delolio: & laparte delle lane lequali ſetondono dalle pecore: impercio che idio tuo ſignore ſilae electo di tute quante leſchiatte tue: accio chegli ſtia & ſerua alnome didio tuo ſignore: & iſuoi figliuoli ſẽpremai. Seuno della ſchiatta di Leui uſcira duna delle cittadi tue tra tuti quãti ifigliuoli diſrael doue glihabita & uorra uenire deſiderando illuogo: ilquale idio ſignore ellegera: egli ſiſeruira & miniſtreia nel nome didio ſignore come glialtri ſuoi fratelli della ſchiatta di Leui cioe dipreti: quelli che offerranno in quel tempo della ſchiatta di preti dinanzi dadio ſignore. Et pigliera & aura laparte ſua de cibi et delle uiuande ſicome di tuti glialtri: fuori di quello: ilquale nella ſua cittade ſeconuiene perche ſuccede al padre nella hereditade: queſto non aura quiui. Et quãdo ſerai entrato nella terra laquale idio tuo ſignore ti dara. Guarda che tu non uogli andare drieto: ne ſeguitare labbominationi di quelle genti che tiſono dintorno et non ſitruoui perſona alcuna tra uoi laquale meni aglindouini iſuoi figliuoli: o la ſua figliuola per fare ſacrificio per loro fuocho mettẽdogli et ardendogli: neche truoui incantatori neche uada dietro ad ſogni: o ad indouinatori ad grida duccelli Et guarda che non ſia alcuno che faccia male: o che faccia incantationi: o che uada ad hauere conſiglio ad alcuno che faceſſe indouinamento: ne con alcuno indouinatore & cerchi lauerita damorti. Tute quante queſte coſe idio aura in odio & in abhominatione. Et per queſte coſe ſcellerate che fanno queſte generationi digenti idio ſigli occidera & iſpegnera quando incominciarai ad intrare alloro. Tu ſerai tuto perfecto & ſanza alcuna macula dinanzi adio tuo ſignore. Queſta gẽte lacui terra uoi poſſederete uanno dietro & odino queſti indouini & queſti incantatori chio toe decto. Ma tu ſei ordinato & adcõcio dadio tuo ſignore: et per altro modo idio tuo ſignore ti dara ilpropheta della gente tua & de tuoi fratelli come ſono io. Vdirai lui come tu adomandaſti idio tuo ſignore in Oreb: quando tuta lagente & elpopulo ſe rauno: et diceſti. Oggi mai non uoglio piu odire lauoce didio ſignore mio et queſto fuocho coſi grande non uoglio piu uedere accio chio non muoia. Et idio ſimi diſſi. Ogni coſa ãno detto bene. Ecco chio ſuſcitero & daro loro propheta de loro fratelli ſomigliante ad te: & ſigli porro in boccha lemie parolle: et egli parlara loro tute quelle coſe lequali io gli comandero. Ma chi non uorra udire colui che parlera nel mio nome cioe in mio inſcambio:io ſolo ne ſarro lauendetta:& ſarro punitore & caſtigatore . Ma quello propheta ilquale per arroganza ſara rio: & uorra prophetare & fauellare in mio nome & in mio iſcambio quelle coſe lequale io nō ho decto ne comandato chegli ildica: ouero che parli in nome di glialtri idii ſarra morto.Ma ſe te uerra penſiero o dirai. Come poſſo io intendere quella parola che idio no hadetta cioe nel nome didio o non: ſappia che queſto naurai per ſegnio dicio.Chi habia prophetato nel nome didio & predicto & nō uerra quello che egli propheta .& dicie: ſappia pero che idio non diſſe quello che ti dice:ma per laſuperbia del ſuo animo egli finſe quella prophetia:& pero non haurai paura dilui .

.C. XVIIII.

QVando idio tuo ſignore aura diſperſe & morte tute legenti & nationi: a cui terra dei tu auere nelle tue mani:& ſilla poſſederai & habiterai nelle cittadi & caſe ſue:fae che tu pongi per ſi & iſpartiſſi tre cittadi nel mezo della terra laquale idio tuo ſignore tidara in poſſeſſione:& ſpazerai & apparichiarai lauia dilligentemente:& in tre parti ugualmente tuta laprouintia dellatua terra diuiderai accio che quigli che ei ſbādito per homicidio et cacciato habia appreſſo eſſo ricorſo & rifugio doue poſſa iſcampare & habitare.Queſta ſara lalegie di collui che uccidi & fuge:lacui uita ſidee ſeruare & non dee morire. Collui ilquale occidera ilſuo fratello diſauedutamente et per ignoranza: & pruoua ſi che hieri et laltro di paſſati dinanzi no a hauuto ne ira ne odio contra ad quegli ilquale e morto:ma e andado ſimplicimente collui nella ſelua ad tagliare legna: & tagliendo lelegna laſecure glieſci di mano ilferro uſcio del manicho in queſto modo percoſſe et ucciſe loamico ſuo.Queſto ha una delle tre cittadi decte & ordinate diſopra ſifugira & uiuerane forſe ilproſimo fratello de collui ilquale e iſtato inſanguinato:il cui ſangue e ito per terra & ſie morto:per grande dolore moleſtato ſiperſeguiti et pigli eſſendo lauia troppo lunga:& ſillucida:ilquale non e digno di morte impercio che non ſe truoua chegli haueſſe odio alcuno contra lui: ilquale e iſtato Et impercio io ti comando che tu diuida tre cittadi lequali ſiano di pari & digual iſpatio dilungi. Et quando idio tuo ſignore haura dillatato et rallargati ituoi termini et ituoi confini:ſicome egli giuro et promeſe alli tuoi padri:cioe Abraam Iſaac et Iacob:et aurati data tuta laterra che promeſe loro:ſe tu guarderai iſuoi comādamenti:et farai tute quelle coſe lequali io ti comando oggi cioe che tu ami idio tuo ſignore et uadi per leſue uie dogni tempo: tu ſiti adgiugnerai tre altre cittadi et ſille farai et porrai nel numero diquelle diſopra chio o decto:et radopierale:accio che non ſiſparga ilſangue innocēte et ſanza colpa nel mezo della terra: laquale idio tuo ſignore ti dara ad poſſedere accio che non ſie colpeuole nel ſangue innocente et giuſto:ma ſe neuno ſara chabia in odio al ꝓſimo ſuo et ponendogli laguato leui ſiluſo et uada et ſiloccida:et poi fugira ad una di queſte cittadi nominate di ſopra manderanno gliantichi di quella cittade donde:e et ſilo piglieranno delluocho de lorefugio et ſilo metterano in mano dil proſimo di colui ilcui ſangue e ſuto ſparto et morto:et ſi morra ne nō gliaura alcuna miſericordia et ſileuerai ilſangue colpeuole diſrael accio che tu habia bene. Guarda che non pigli et muti itermini del tuo proſimo iquali puoſero ituoi antichi: iquali furono in prima nella poſſeſſiōe et nel podere tuo:iquali idio tuo ſignore ti darra nella terra laquale piglierai et poſſederai.Ne iſtara ſolamente auno teſtimonio ſufficiente cōtro ad collui ilquale aura peccato:et e colpeuole del male ilquale ae fatto:ma nella boccha ſie decto didue o de tre teſtimoni ſtara:et ſara creduto ogni parola.Et ſe egli iſtara et ſara teſtimonio falſo contro ad alcuno huomo accuſandolo che habia offeſo et trapaſſata coſa alcuna:ſi iſtaranno amendue colloro iquali hanno ilpiato inſieme et laccuſato et quello che accuſa dināzi adio in preſenza di preti et digiudici:iq̄li ſarāno inquello tempo et cercando loro diligentemente troueranno ilfalſo teſtimonio ilquale aura detto contro al ſuo fratello ſara fatto alui ſicome penſo de far alſuo fratello & caccierai ilmale dimezo dite: accio che odendolo glialtri habiano paura: & per neuno modo piu ſiano arditi di fare coſi fatte coſe: ne non gliauerai miſericordia: ma luna anima andara cioe luna uita delluno andara per laltro: & luno occhio per laltro: et ildente per lodente: & lamano per lamano: el piede per lopiede: & tuto ſommando come aura offeſo coſi ilpunira ſanza hauere dilui per giuſtitia miſericordia.

C XX.

SE tu uſcirai fuori ad battaglia contro ad tuoi nemici: & uederai licaualieri & licari loro: & lamoltitudine delloſte del tuo nimicho: laquale ſia maggiore che none tutal a tua: non aura paura diloro: impercio che idio tuo ſignore ſara techo ilquale te traſſe della terra degypto. Ma quandogia ſapreſſiera alla battaglia: & iſtara ilprieti dinanzi alla ſchiera. Et in queſto modo parlera: & fauellara dicendo alpopulo. Odi tu Iſrael. Voi cominciati oggi labataglia cōtro ad uoſtri nemici: guarda chel tuo cuore non tema ne habia alcuna paura. Non habiate temanza ne date luogo a uoſtri nemici che uoi fugiate: & nō habiate paura: impercio che idio uoſtro ſignore ſie: & iſta inmezo diuoi: et egli per uoi contro iuoſtri nemici combattera: accio che dogni pericolo uiſcampi. Iduchi & quelli che guidano & reggono ilpopulo grideranno per ciaſchuna iſchiera & diranno. Chie quello huomo ilquale ae hedificata & fatta caſa nuoua: & non lae compiuta? Vada uia & ſitorni in caſa ſua ne forſi ſia morto in quella battaglia & altro ui ſtia in ſuo luogo. Chie quello huomo ilquale hae piantata lauigna & non lae ancora fatta? eſſer conuene che ſia licito de poterne mangiare ad ogni gente cioe che non ſia ſicreſciuta chella poſſa fare delluue: partaſi & torni in caſa ſua: ne forſe ſimuoia in labattaglia: & unaltro entri & faccia ilſuo officio nella uigna ſua. Chie quello huomo ilquale ae giurata lamoglie ſua & datole lanello: & no la anchora menata ad caſa ſua? anchora uada et torni ad caſa ſua accio che non muoia in labattaglia. Et poi unaltro huomo lapigli per ſua moglie. Et dette quelle parolle poi ragiugnera uno queſte parolle: & fauellarano al populo. Chie quelle huomo pauroſo ilquale habia ilcuore timido: uada et ſitorni in caſa ſua: accio che nō faccia hauere paura: & faccia iſbigotire icuori diſuoi fratelli ſicomegli e tuto di paura iſbigottito. Et poi che iſtaranno chieti iduchi: & quelli iquali guidano loſte: & farāno fine di fauellare: ciaſchuno apparechiera & acconciera leſue ſchiere alla battaglia. Et ſe peralcuno tēpo andarai & appreſſeratti alluogo da combattere cioe ad una citade īuiterallo prima di pace: cioe ſi quegli o colloro che foſſero nella dicta citade lauoleſſero dare pacificamente. Et ſe ſerai recceuuto con pace: & appriranno leporti tuto ilpopulo ilquale ui foſſe dentro uoglio che ſia ſaluo: & tuta lamoltitudine della detta citta ſanza impedimento alcuno: & ſite ſeruira & dara poi tributo. Ma ſe loro non uorrano fare pacie ne pacto alcuno teco: & cominciarano labattaglia contro ad te: uoglio che tu lacombatti fortemente. Et poi che idio tuo ſignore tellaura data & meſſa nella mani: fa che tu occida tuti quelli iquali ſono dētro cioe maſchi colla puncta del coltello: fuori chele femine o ifāciulli piccolini & elbeſtiame & tute laltre coſe che dētro uiſono. Et tuta quāta lapreda diuiderai cō tuti colloro iquali ſono iſtati teco in Compagnia nelloſte tuo: et mangierai del beſtiame et di quello chaurai preſo di tuoi nemici: liquali idio tuo ſignore per gratia taura dato. Et coſi farai de tute quāte lecitade lequale ti ſono dilungo: et non ſono di quelle cittadi che tu dee pigliare in poſſeſſeione. Ma di quelle cittadi che ti ſaranno date per poſſeſſione: fa che guardi che neuno ne laſſi uiuere: ma tuti gliocciderai colle coltella: cio ſono queſti. Etheo Ammoreo: Chananeo: et Eueo: et Pherezeo: et Iebuſeo: ſicome idio tuo ſignore ti comādo: accio che per laduentura loro nō uiſignino di fare tute le abbominatione lequale loro hanno adoperate et fate alloro:et comettiate peccato in dio uoſtro ſignore. Etquando tu aurai aſſediata una cittade perlungo tempo & aurale fatto ibaſtiglioni dintorno fa che incontanente tu lacombatti:& non taglerai glialbori iquali facciano fructo damangiare:pero che colle ſecure non dee guaſtare lacontrada dintorno alla ditta cittade:impercio chellegnio non e huomo che poſſa fare ereſcere cōtra te gente onumero cioe dicombattitori:ma ſelegnio o arboro uifoſſe alcuno ilquale non faceſſe frutto:& foſſero ſaluatichi & che ſieno buoni ad altro uſo che ad frutto fare tagliali & fanni caſtella edificii & trabacche in tanta quantitade che perſeuerando tu pigli lacitta ſe poſto ad hoſte:laquale tu uedi che ſie acconcia di combattere contra dite.

¶.C.XXI.

QVando foſſe trouato nella terra laquale idio tuo ſignore ti dee dare corpo de huomo morto & non ſiſappi ilreo dela uccisione ſi uſciranno quelli magiori de nationi & tuoi giudicii fuori. Et ſi miſureranno diquello luogo doue ilcorpo morto gliſpacii di tute lecitadi che ſono dintorno et quella che troueranno piu preſſo alcorpo morto ſitorranno ipiu antichi & uechi diquella cittade una uitella dela gregia: laquale mai non habia tratto ne menato giogo:& che non ae lauorata laterra:& adoperata non ſia col gomiero & ſilla menaranno ad una ualle aſpera & ſpinoſa piena dimolti ſaſſi & aſſai pietre: laquale non mai iſtata ſia ſeminata ne arata. Et quiui in quello coſi fatto luogo occiderãno lauitella. Et poi gli taglieranno ilcapo ſuo. Poi ſi anderanno ipreti colla iſigliuoli di Leui:iquali idio tuo ſignore ae ellecti che allui ſeruano & miniſtrano & ſila benedicano cioe laditta uitella morta nel ſuo nome cioe didio: Et alla loro parolla iſtara ogni coſa et ogni fatto cioe di prieti ſopradecti:cio che diranno o farranno accio che quello che e inmondo o mondo per loro ſia giudichato. Et poi uengano imagiori & piu nobili diquella cittade alcorpo ilquale e iſtato morto: & leueranno leloro mani ſopra lauitella laquale e ſtata morta nella ualle ſopra ſcripta:& diranno. Lenoſtre mani non iſparſero queſto ſangue:ne gliocchi noſtri iluidono. Signore perdona alpopulo tuo iſrael accio che ſia tolto dalloro lacolpa del ſangue innocente ſopra ilpopulo tuo iſrael:accio che ſia tolto dalui:& che ſe truoui collui ilq̄le il fecie & ſia punito:et ſara tolto daloro laoblibation dela pena. Et tu ſarai innocente del ſangue delo innocente che crudelmente e iſparto quādo tu auerai fatto quello che idio tae comandato. Et ſe tu uſcirai fuori o ſarai uſcito alla battaglia contro ad tuoi nemici & iltuo ſignore tiglaura dati per uictoria & meſſi nelle tue mani:& auragli menati per pregioni. Et poi uederai tu tra quelli pregioni una bella femina & ſillamerrai & uoralli bene:et uorrala tu auere per moglie:menarala ī caſa tua:et ella ſiradera icapegli et ſimozera et tagliera lungie intorno intorno:et traraſſi leueſtimenti coquali e iſtata preſa. Et poi ſedendo nella caſa tua ſipiangera il padre et lamadre ſua in uno meſe. Et dopo queſto andarai allei et tu dormira con lei et ſara poi tua moglie. Et ſedopo queſto fatto ella non te piacera alanimo tuo:laſerala partire libera:et non lapotrai uendere per denari ne iſforzarla per piu potere percio tu lai humiliata cioe giacciuto collei. Et ſe lhuomo aurai due moglie:et luna amera:et laltra aura in odio:et eſſo aura generati dui figliuoli dilei:cioe diquella chegli ae in odio. Et ſarra ilfigliuolo primogenito diquella chegli ae in odio. Et queſto huomo uorra diuidere iſuoi beni intra iſuoi figliuoli: dando ad ciaſchuno laparte ſua:egli non potra fare ilfigliuolo diquella chama ſia primogenito:et porlo innanzi ad quello che ilfigliuolo diquella che ae in odio. Ma terra et auera per primogenito ilfigliuolo di quella che ae in odio. Et ſigli dara de tute lecoſe che aura ogni coſa doppia:impercio che queſto ſie ilprincipio de tuti quanti iſuoi figliuoli. Et queſti dee auere et cōuēſiglie leprimegenite et leprime coſe. Et ſe lhuomo generera etfarra uno figliuolo contumacie et proteruo ilquale non oda lacorectiōe ne ilcomandamento del ſuo padre ne della ſua madre: et poi cheſara correcto et nõ ſara obediente & pure diſprezara ogni coſa: ilpadre et lamadre ſipigliera uno et menaronnolo ad gliantichi & apiu uechii della cittade alle porti oue et nelquale luogo ſitiene ilgiudicio & laragione: & ſidiranno loro. Queſto noſtro figliuolo ſie proteruo & deſobediente & contumacie: & inoſtri admonimenti & correctioni non uole udire: & daſſi acarnalitade & pure ad inebriare: & tuto die iſta aconuiti et i laſciuiedico cheſſo ſia preſo & tuto ilpopulo ſillapidi & ſimuoia: accio che uoi cacciate queſto male delmezo diuoi. Et queſto udendo ifigliuoli diſrael habiano paura. Quando lhuomo incominciara & farra uno peccato per loquale eſſo dee eſſere morto & ſentenciato & giudicato ala morte: & ſara poſto inſu lacruoce & inſu iltormento. Guarda che non ſtia il ſuo corpo morto inſullegnio doue iſtato appichato: ma in quello die medeſimo ſia iſpichato & ſotterrato: impercio chegli ſie dadio maledetto & ſpecialmente chi iſta appicchato inſu illegno. Guarda chela tua terra non contamini cioe ſotterrãdoui collui ilquale diſopra contai: laquale terra idio tuo ſignore tabbia data in poſſeſſione.

C XXII

GVarda che nõ ueggia ilbue & lapecora del tuo fratello iſmarita: & tu paſſi ultra uia: & non tine cure: ma fa che tu la remini altuo fratello: ancora per che gli non ſia tuo parente o proſimo: o preſſo di te: o che tu non conoſchi: ma ſia de cui uuole: fae che tue lameni in caſa tua: & tanto la terrai techo inſino ad tanto che ſapperai chel tuo fratello lauada cercando: et poi ſila piglierae. Et coſi farai dellaſino & del ueſtimẽto et dogni coſa che trouerai del tuo fratello. Onde ſe tulatrouerai non ſie negligente ditorla: come ſefoſſe de perſona extrana. Et ſe tu uederai laſino o ilbue del tuo fratello ilquale ſie cadutonella uia: non tene fare beffe: ma con lui inſieme ſilaiuterai leuare ritto. Guarda chela femina non ſeueſta de ueſtimenta fatta ad modo dhuomo: ne lhuomo ſe ueſta ad modo de femina: impercio che in abbominatione dinanzi dadio chi fa queſte coſe Et ſe tu andando per lauia o in terra o in arbore trouerai nido dalcuno uccello: et trouerai chella madre cuoui luoua: o ſtia ſopra iſuoi figliuoli: nolla torrai inſieme coifigliuoli: ma fa che lalaſci andare uia et terrai ifigliuoli: accio che tu habia bene et uiui lungo tempo. Et quãdo tu edifficherai & farrai coſa nuoua: farai ilmuro ſopra iltecto intorno intorno accio che nella tua caſa nõ ſiſparga ſãgue et tu ſcia colpeuole cagiendo collui cioe di collui che cadeſſe dinſu iltecto tuo. Non ſeminarai latua uigna cõ altro ſeme: accio che il ſieme chai ſeminato & che naſce della uigna inſieme ſia ſanctificato. Non arerai inſieme col buoi et col aſino. Non ti ueſtirai di ueſtimento che ſia teſſuto inſieme dellino et dilana. Tu farai da pie della gonella et della guarnaccia tua dalle quatro parte funicelli et cordelle. Se lhomo menera moglie: et poi laura in odio: et andara cercando cagione per lequali la poſſa laſciare: et ſili ponga uoce et nome peſſimo et dira. Poi che io preſi queſta moglie et andando adormire con lei non latrouai uergene pigliera ilpadre et lamadre ſua la ſua figliuola: et porteranno ſecho liſigni dela uirginita alli uecchii et dagliantichi della cittade iquali ſono nella porta ſua: et ſidira loro ilpadre della fanciulla. Io diedi ad coſtui lafigliuola mia per moglie et perche gli ae in odio. lei: ſile pone nome peſſimo et ſidice. Io non o trouato latua figliuola uergene: Et ecco queſti ſono iſegni della uerginitade della mia figliuola. Et alhora iſtenderanno ilueſtimento nella preſenza innanzi ad gliantichi della cittade. Piglieranno gliantichi della citta ilmarito dicollei: et ſilo batteranno: et ſilo condemnaranno: et ſopra cio daranno cento denari dariento didue ſoldi alpadre della fanciulla. Impercio che ae diffamato et impoſto peſſimo nome ſopra quella uergene diſrael: et ſilaura per moglie et non lapotra laſſciare in tuto iltempo della uita ſua. Ma ſeglie uero quello che gli lappone et non ſe trouato nela fanciulla lauerginitade caccieranola fuori delle porti glibuomini della ſua cittade et morra: impercio che ae fatta coſa iſconcia et abhomineuole in iſrael: cioe facendo fornicatione nella caſa del ſuo padre. Et in queſto modo leuarai queſto male del mezo dite. Et ſelbuomo pigliera per moglie fanciulla uergene: & trouerralla alcuna perſona nella citta & ſi uſera con lei. Et menerai luno & laltro alla porta della cittade: et ſaranno lapidati colle pietre: la fãciulla perche non grido: cõcioſiacoſa che foſſe nella cittade. Et lhuomo perche iſforzo & iſtette colla moglie del ſuo fratello & proſimo & caccerai queſto male del mezo dite: ma ſelhuomo trouera nel campo lafanciulla: laquale e giurata ad appreſſo al marito: & pigliandola uſera con lei. Lhuomo ſolo morra: ma lafanciulla non ſoſtera male alcuno pero che non e dignia di morte: percio che come ladro ſi ſe lieua contro alſuo fratello & ſilluccide. Coſi queſta fanciulla fu iſſorzata perche ella era ſola nel campo & gridoe & non fue perſona che laſoccorreſſe. Et ſelhuomo dormira colla moglie altrui: luno & laltro ſono digni demorire cioe ladultero & ladultera: & ꝑ queſto modo caccierai ilmale per mezo dite. Selbuomo trouera una fanciulla uergene laquale non habia marito & pigliandola uſira in alcuno luogo occulto & ſtara con lei in alcuna caſa: uerra ad giudicio con lui che ſtette & dormi cõ la fanciulla dara alpadre della fanciulla cinquanta dinari dargento di dui ſoldi luno et ſilaura anchora per moglie impercio che la humilio & ſtete con lei: & non lapotra laſciare in tuti idi della uita ſua. Neuno huomo pigliera per moglie lamoglie del padre ſuo & non riuellera cio che uegga lanatura ſua: & iſcoprendola con lei

C XXIII.

LO eunucho cha mozo ogni coſa: ouoglitu dire caſtrato & quegli chae tagliati iteſticoli & queglo ilquale ha moza lauerga non entreranno nella geſia didio tuo ſignore. Non entrera nella geſia didio baſtardo ilquale ſia nato difemina peccatrice inſino alladecima generatione. Anchora chie quegli che ſia della ſchiatta degli Amoniti & Moabiti non entieranno inſino alla decima generatione: cioe nella gieſia didio tuo ſignore per alcuno tempo et in eterno: impercio che non ui uuole uenire incontro col pane et col acqua nella uia quando foſti uſciti degypto: et anchora perche loro feciono uenire contro ad te Balaam figliuolo diBeor dinſino di Meſopotamia di Syria: accio che eſſo Ballaam te malediceſſe: et idio tuo ſignore non uuole udire ilpriego di Balaã: et uolſe lamale dictione in benedictione impercio chegli tiuolea bene et amauati. Non farai pace con loro ne non deſiderarai: et non anderai cercando chehabiano bene tuti idi della loro uita ſempremai. Et non aurai in abbominatione ne in odio glidumei: imꝑcio che loro ſono tuoi fratelli: ne ancora gli Egyptii cioe quelli degypto: impercio che tu foſti foriſtieri et peregrino nella terra loro. Onde quegli che ſaranno et naſceranno diloro nella terza iſchiatta et generatione entreranno nella gieſia didio. Quando tu ſarai uſcito fuori contro atuoi nemici ad battaglia: fa chetu tiguardi da ogni peccato et prauo male. Et ſeſara tra uoi huomo alcuno ilquale ſi ſia corrupto dinocte in ſognio o dormẽdo uſcira fuori delloſte: et nõ tornera dĩſino alueſpro: cioe quãdo ſara lauato collacq̃. Epoi tramõto ilſole ẽtrera nelcãpo et nelloſte. Fa che tu habia uno luogo fuori del cãpo et delloſte alq̃le ãderai quãdo lanatura ſi uorra purgare et aura neceſſita et portera alla cĩtura una maza. Equãdo teporrai ad ſedere farai una foſſa ĩtorno ĩtorno doue tu tiponi. Equãdo tilieui fache tu quello che ai fatto ricuopra colla terra: ĩꝑcio che idio tuo ſignore ua ꝑ lo mezo delloſte & del cãpo uoſtro: accio chegli ti liberi: et ſite metta ĩ mano lituoi nimici: accio che loſte uoſtra ſia ſãcta: & che nõ habia alcuna ĩmõditia obruttura: & nõ uiſinegga alcuna ſozzura entro omacola: & queſto ſecondo eſſo dio tuo ſignore non tabadonera. Nõ metterai il ſeruo ne darai nella mano de ſuo ſignore: ilquale ſeruo foſſe rifugito ad te per caſo alcuno: malaſcialo habitare teco inquello doue glie piacera: & iſtara inuna delle cittade ſopradecte: Enongli fare moleſtia neuna. Non ſara alcuna meretrice ne peccatrice delle figliuole diſrael: ne ruffiano o alcuno che tenga bordello defigliuoli diſrael. Guarda che tu non offeri quello che guadagnato foſſe in luogo doue ſi teneſſe ilbordello. Et diquello prezo dilquale ai uenduto ilcane nella caſa o nella gieſia didio tuo ſignore: necio che altro che tu habbi conoſciuto: impcio che luno & laltro ſie abhominatione innanzi idio tuo ſignore. Non preſtarai al tuo fratello ad uſura ne denari ne biada ne alcuna altra coſa: aloſtrano & alforiſtiere ſi: ma altuo fratello preſtara quello che idio tuo ſignore ti benedicera: & chi aura biſogno ſanza uſura alcuna: accio che idio tuo ſignore ti benedica in tute quãte lopere delle tue mani nella terra laquale andarai ad poſſedere. Quando tu farai uoto a idio tuo ſignore non ti indugiare di renderlo et di farlo: impercio che idio tuo ſignore ilti richiedera: & ſe tu indugiaſſi troppo o pure alquanto ſi ti ſara reputato ad peccato & inabbominatione dinanzi adio: ma ſetu iluorai fare farai toſto & ſanza peccato impercio che quello che uſcito & decto della tua boccha: fa che tu loobſerui pienaméte & facci ſicome tu ae promeſſo adio tuo ſignore: et che cõ latua propria uolonta & con latua propria boccha ai parlato & detto Et quando tu entri nella uigna del proſimo tuo manucha de luua quanto ti parra o piacera. Ma none portare teco fuori della uigna: impercio che fareſti cõtro al douere: & forſi ad quella uignia non foſtu ad porre ne aduraraui faticha colla perſona tua.

C XXIIII.

SE tu entrarai nella biada laquale e nel campo del proſimo tuo o amico tuo fa che tu rompa leſpige colla mano tua: ma non colla falce et guardala da male quanto piu poi. Se lhuomo aura tolto moglie & auralla auuta alſuo piacere: & ella nolara grata dinanzi allui et dinanzi alli ſuoi occhii per alcuna ſozura o magagnia: laquale ella habia. Eſſo ſuo marito ſifarra il libro o lacarta della refiutagione: & ſile dara nella ſua mano. Et poi ſila laſcera andare & mandaralla fuori della ſua caſa ſalua et libera: et poi cheſſa ne uſcita & auraſe maritata auno altro marito: & quello ancho auralla in odio et daralle illibello et lacarta dela refiutagione & laſceralla andare fuori dicaſa ſua: ouero che ſia morto ilprimo marito che lebbe non lapotra tuore piu per moglie: impercio chegia e corrupta & ſoza & abhomineuole dinanzi adio: accio che tu non facci peccare la terra laquale idio tuo ſignore ti dara ad poſſedere. Et quando lhuomo aura tolto di nuouo moglie non andara ad battaglia ne coſa alcuna graue publicamente gliſarra ingiunta. Ma ripoſſeraſſi ſenza alcuna pena in caſa ſua et iſieme colla ſua moglie ſiconforti et diaſe leticia per uno anno. Non piglierai in luogo di pegno lamacina diſopra et quella di ſotto: impercio chegli ta data laſua anima: ſegli ſara cõpreſo huomo ueruno ilquale ſolliciti ilſuo fratello de figliuoli diſrael: et poi laura uenduto pigliandone prezo ſara morto: & leuarai ilmale di mezo dite. Guarda diligentemente che tu non caggia nella piaga & nella infirmita della lepra: Ma farai cio che te ſegniranno li prieti della ſchiatta & generatione di Leui: ſecõdo quello chio comandai loro. Et adimpielo et fallo ſollicitamente. Et racordiui dequello che fecie idio uoſtro ſignore ad Maria moglie daron nella uia quando uoi uſcieuati de Egypto. Quando tadimanderai dal proſimo tuo alcuna coſa laquale ſia tenuto di darlati: non entrerai nella caſa ſua per torgli il pegnio: ma iſtarai difuori et egli ti lo rechera et portera quello che aura. Ma ſe egli e pouero non ſtara teco ilpegnio inſino alla norte: ma incontanente tuglielo arenderai innanzi che tramõti ilſole: accio chegli dormendo col ſuo ueſtimento che tadato pegnio & tu glielai renduto ſi ti benedica et tu truoui & habia giuſticia dinanzi adio tuo ſignore. Non negerai il prezo & lamerciede dicollui: ilquale e biſognoſo: & del pouero tuo fratello: ouero del foriſtiero che iſtia dentro nella terra teco dentro dalle porti tue. Ma quello di medeſimo rendi loro ilprezo & lamercede della loro faticha innanzi che tramonti ilſole: imperció cheſſo ſie pouero: et diquello ſoſtera egli lanima ſua: accio chegli non gridi adio contro ad te: & ſiate reputato in peccato & in abbominatione. Nõ ſarranno morti ipadri per lifigliuoli: & ne ifigliuoli per lipadri loro: ma ciaſcheduno morra per lopeccato ſuo. Guarda che non peruerti & non muti ilgiudicio et la ragione del pupillo: & del foriſtieri & del peregrino: & non piglierai in luogo di pegno iluiſtimento della uedoua. Ricordite che tu ſeruiſti & foſti ſeruo in Egypto Et quindi foſti liberato dadio tuo ſignore: & imperció io ti comando che tu facci queſta coſa. Quando tu auerai fatto & tagliato labiada nel campo tuo & aurai dimenticato uno mazo o uno couone dibiada: & laſciatolo nel campo: non ritornerai aretoglierlo ma laſcialo torre alforiſtieri & alpupillo & ala uedoa: accio chel tuo ſignore idio ti benedica in tute lopere che tu lauori colle tue mani. E ſe tu coglierai ilfructo dituoi oliui: cio che rimarra neglialbori non tornerai adcoglierlo: ma laſcialo per lo foriſtieri et per lopupillo abandonato: et per lauedoua ſanza troppo conforto. Et ſe tu uindimarai lauigna tua non coglierai iracimoli che rimangano alle uite appichati: ma torneranno in uſo & in parte del foriſtiere & del pupillo & dela uedoua. Ricorditi che ancora ſeruiſti & fuſti ſeruo in Egypto: & imperció io ti comando che tu facci queſta coſa.

C XXV.

DE ſara piato o queſtione tra alcune perſone: & andaranno ali giudicii ad porre ciaſcuno laſua ragione delloro piato: quello che igiudici uederãno et giudicheranno che ſia giuſto: daranno ad colluiche ae ragione la uictoria & lapalma dela giuſticia: & colui che non aura laragione ſara falſo quello che dice & condaneranolo ſiccome empio & maluagio. Et ſe uederanno colui chae peccato & detto falſo che ſia degno deſſere martoriato & battuto getteranolo ad terra: & dinanzi ad ſe ſilo faranno battere & percuotere: ſecõdo come e grande lacolpa et elpeccato coſi ſaranno grande lepiage et lapena chegli daranno fuori che non paſſaranno ilnumero taxato cioe quaranta colpi con quello che ſia battuto gli daranno accio che troppo ſozamente battuto et lacerato non iſtia iſteſo in terra dinanzi ad gliuochii tuoi ilfratello tuo. Non ligerai laboccha del bue ilquale trita et batte labiada tua nellaia tua. Et quando o due o piu fratelli iſtaranno et habiteranno inſieme: et luno di coſtoro ſarra morto et ſanza figliuoli: lamoglie dico lui morto non torra & non ſimaritara ad alcunaltra perſona: ma ilfratello diquello ilquale e morto ſila torra per moglie et ſiſuſcitera ilſieme del ſuo fratello cioe farra ſiche de lei habia figliuoli ſepotra. Et quello figliuolo ilquale naſcera di lei in prima auera nome per lo padre ſuo: accio che non ſiſpenga: & non uenga meno il ſuo nome in iſrael: ma ſe ilfratello non uorra torre per moglie lamoglie del ſuo fratello laquale ſiglie conuiene ſecondo laleggie: andara lafemina: laquale e rimaſa uedoua alla porta della citta: & ſiparlera alli magiori et alli piu nobili della citta. Et ſidira loro. Ilfratello del mio marito che e morto non uuole ſuſcitare dauere figliuoli del ſuo fratello: cioe non mi uuole torre per ſua mogliere: Et incontanente coſtoro ilfarranno uenire dinãzi daloro: et ſildomandaranno: et ſe reſpondera loro che no lauoglia tore per moglie andara allui lafemina et dinanzi ad quiſti antichi et ſitorra ilcalzaio o laſcarpetta dipiedi ſuoi: et ſigli ſputera nella faccia et dira. Coſi ſarra fatto adlhuomo che non uuole ne edifica lacaſa del ſuo fratello: et ſara chiamato ilnome ſuo in iſrael caſa di diſcalzamento. Se duo huomini auranno parolle o turbatione inſieme: et luno adlaltro comenzara ad dare: et lamoglie delluno uorra trare delli mano dicollui ilquale e piu forte che non e ilſuo marito: et andara et pigliera collui diſotto per lanatura colla ſua mano mettendogliele ſotto: cioe chelafemina metta lamano ſotto alhuomo: fa che tu lemozi lamano et non te inchinerai ad auerli miſericordia alcuna. Non aurai ne non torrai nel tuo ſaccho o in altro luogo peſi diuerſi cioe magiore et minore: ne terrai ne ſarra nella caſa tua uno ſtaio & uno mogio grãdo & piccolo. Tu aurai ilpeſo giuſto & uero: ilmogio & loſtaio uguali: & uero auerai & terrai accio che tu uiua molto tempo ſopra laterra laquale idio tuo ſignore taura data. Idio certo ae in abhominatione collui che fa queſte coſe: et che ſia contro ad ogni ingiuſticia. Ricordite diquello che ti fece Amalech nella uia quando tu uſciui degypto come ti uenne incontro. Equigli cherano ultimi nelle tue iſchiere cioe nella coda: iquali erano laſſi & affatichati & riponſaua ſi come gliucciſi quando tu eri iſtancho di fame & di faticha & non ebbe paura alcuna didio. Adũque quando idio taura dato requie & ripoſo: & auratti ſottomeſſo tute lenationi dintorno nella terra chegli tae promeſſa: fa che tu iſpengi ilnome cioe damalech. Eche diſotto alcielo mai non ſia ricordanza di lui: & che non teſcha di mente cioe diſpegnerlo pero che ſarra liberatione di malo exemplo cioe damalech.

¶C XXVI.

POi che ſarai entrato nella terra che idio tuo ſignore taura data ad poſſedere: & auralla et terralla et habitaraui dẽtro torrai di tute lebiade tue le prime coſe et ſile metterai ne caneſtro. Et ãderai alluogo ilq̃le idio tuo ſignore elligera accio che quiui ſia chiamato ilſuo nome: & anderai alprete ilquale ſara in queſto di & in quello tempo & ſigli dirai. Io ſo confeſſo oggi dinanzi adio tuo ſignore chio ſono entrato nella terra per laquale idio giuro & promiſe anoſtri padri chela darebbe anoi. Et pigliãdo ilpreti ilcaneſtro delle ſue mani ſi ilporra dinanzi adio tuo ſignore inſu laltare. Et ſi parlerai dinanzi adio tuo ſignore & dirai. Iſyri cioe quigli de Syria ꝑſeguittauano ilmio padre: ilquale ſiparti & andoſſone in Egypto & quiui ſicome peregrino ſtette: & ando con pocha gẽte et in piccolo numero: & creſcette in moltitudine digẽte et grande & forte in moltitudine infinita. Et egli Egyptii cioe quelli degypto ſicci tormentarono: & ſici ꝑſeguitarono ponẽdoci peſi grauiſſimi peſi ad fare. Et noi gridauamo alſignore idio di noſtri padri: & exaudi noi & linoſtri priegi: & ſiraguardo lanoſtra humilitade et lafaticha & languſcie noſtre. Et ſici traſſi degypto con laſua mano forte: et col ſuo bracchio potente et robuſto con grande paura: et con ſegni: et con molte marauiglie: et ſici meno et miſe in queſto luogo: et aci dato terra laq̃le mena lacte et mele Et ꝑ queſto beneficio io offerro tute leprimicie della biada della terra che idio mae data: et ſile laſcerai quiui dinanzi adio tuo ſignore. Et adorato idio tuo ſignore mãgerai et goderai di tuti quanti ibeni: iquali idio tuo ſignore taura dati: et alla caſa tua tu et ileuiti et ilforiſtieri ilquale iſta teco et tuta lacaſa tua. Quando tu aurai compiute ledecime de tute quante lebiade tuoe: ilterzo anno di tute ledecime darane al prete et alforiſtiere et alpupillo cioe abbandonato: et alla uedoua: accio che mangino dentro dalle porte tue: et ſiſaturino. Et parlerai dinanzi idio tuo ſignore et dirai. Io ho reccato et portato di caſa mia quello chio ſanctificai: et ſi nediede al priete: et al foriſtieri et al pupillo et alla uedoua: ſicome mi comandaſti. Io nõ ho paſſato ituoi comandamenti: ne non mi ſono dimẽticato della tua ſignoria: ne nõ mangiai con pianto diqueſte coſe: ne non lepuoſi ne miſi con laltre inmonde: ne non neſpeſi niente in coſa di morti. Io ubiddio alla uoce didio mio ſignore. Et ſi ho fatto tute quelle coſe: lequale tu mi comandaſti. In quel die et in quelli tempi ꝑlo idio ad Moyſe: et Moyſe ſiparlo adio et diſſe. Signore idio raguarda del tuo luogo ſancto et delhabitatione grande tua et alta da cielo: et benedici ilpopulo diſrael: et alla terra laquale deſti anoi ſicome tu giuraſti et promittiſti anoſtri padri: la terra laquale mena lacte et mele. Ecco che idio tuo ſignore oggi tadato comandamento che tu obſerui et facci queſti comandamenti et giudicii accio che tu guardi et adimpie con tuto il tuo cuore: et con tuta lanima tua. Oggi ai tu ellecto iddio ſignore accio che ſia iddio ſignore: et uadi nele ſue uie et obſerua leſue obſeruãze et iſuoi comandamenti: et liſuoi giudicii: et ubediſci alla ſua ſignoria: et impercio ecco che iddio ae ellecto te oggi accio che tu gli ſii populo ſpeciale ſicome egli ti parlo: accio che tu guardi tuti iſuoi comandamenti accio chel te faccia molto grande & piu alto che tute laltre genti: lequale egli creo in nome & in lode della ſancta gloria: accio che tu ſie populo ſancto didio tuo ſignore ſicomegli ti parloe & fauelloe.

C. XXVII.

ET comando Moyſe aglian tichi del populo & ad tuto ilpopulo diſrael et diſſe. Guardate & obſeruate ogni comandamento ilquale io comãdo ogi Et poi che tu aurai paſſato ilfiume Giordano nella terra laquale idio tuo ſignore ti dara: torrai et diricerai pietre grandiſſime: & ſile pulirai dillicatemente colla calzina: accio che uipoſſi iſcriuere tute queſte parolle della legie: lequali io to decte diqua dal fiume Giordano accio che tu entri nella terra laquale mena lacte & mele: ſicomegli giuro & promiſe atuoi padri. Adunque quando tu aurai paſſato ilfiume Giordano rizzerai lepietre delle quali io ti comãdo ogi nel monte de Hebal & ſilepulirai colla calzina. Et quiui ſi edificherai laltare adio tuo ſignore dipietre: lequali ferro non habia toccho: & diſaſſi ſanza forma alcuna cioe non quadre non acconci ne pulliti ſaſſi. Et ſopra queſta altare ſi offerrai hoſtie dipace: & quiui ſimangerai dinanzi adio tuo ſignore. Et ſi iſcriuerai ſopra lepietre tute leparolle diqueſta leggie dillicatamente & pollito: cioe che ſiueggono molto bene: & parlarono & diſſero Moyſe & ipreti & laſchiatta di Leui ad tuto ilpopulo diſrael. Ecco oggi ſei fatto populo didio tuo ſignore: udirai laſua uoce: & farrai il ſuo comandamento & legiuſticie lequali io te comando. Et comando Moyſe in quello di alpopulo & diſſe. Queſti ſtaranno ad benedicere ilſignore ſopra ilmõte di Garizim diqua dal fiume Giordano: cioe Symeon et Leui Iuda & Iſaccar & Ioſeph & Beniamin. Et dalaltra parte della contrada ſi iſtaranno coſtoro ad maledicere inſul monte di Ebal Ruben Gad & Aſſer et Zabulon et Dam & Neptalim. Et cominziaranno et diranno. Queſti della ſchiatta di Leui ad ifigliuoli diſrael ad alta uoce. Maledecto ſia quello huomo ilquale fa alcuno ſomigliante: ouero imagĩe gonfiata cioe uota dentro laquale ſie inabhominatione didio ſignore: o altra opera dimano dartefici: laquale ſia in deſpecto ad dio: et terrallo et porrallo in luogo naſcoſto: et riſpondera tuto ilpopulo et dira. Amen: che uiene adire: et coſi ſia. Maledecto ſia chi non fa honore et reuerenza al padre: et alla madre ſua: et dira tuto il populo: coſi ſia. Maledecto ſia colui: ilquale muta itermini et iconfini del proſimo ſuo: et tuto ilpopulo dira Amen. Maledecto ſia chi fa errare ilcieco nella uia quando ua: et tuto ilpopulo dira: et coſi ſia. Et maledecto ſia chi peruerte et muta ilgiudicio del foriſtieri: et del pupillo: et della uedoua: et tuto ilpopulo dira: coſi ſia. Maledecto ſia chi dorme et comette peccato per auere ad fare colla moglie del ſuo padre: et iſcuopre: et lieua ſuſo quello conche ſecuopre inſu illecto ſuo: et tuto il populo dira Amen. Maledecto ſia chi uſa per mõ o acto carnale con alcuna beſtia: o animale: et ilpopulo dira Amen. Maledecto ſia chi dorme: o a adfare per corruptione carnale con laſua ſorella cioe con la figliuola del padre ſuo: et anco habia uſato per acto carnale con lafigliuola dela madre ſua propria o maſchio o femĩa che ſia: et tuto ilpopulo dira Amen. Maledecto ſia chi dorme per acto di corruptione carnale colla ſua ſuocera: et tuto ilpopulo dira Amen. Maledecto ſia chi uccide et batte il proſimo ſuo naſcoſamente: et tuto ilpopulo dira amen. Maledecto ſia chi recceue dinari o altra mercede accio che uccida lanima del proſimo ſuo innocẽte: et dira tuto ilpopulo: Amen. Maledecto ſia chi non obſerua iſermoni et leparolle diqueſta legie: et non gli mette in operatione: et riſpondera tuto ilpopulo: coſi ſia.

C. XXVIII.

MA ſe udirai lamia uoce et didio tuo ſignore:cioe che tu facci et guardi iſuoi comandamenti cioe didio tuo ſignore: iquali io ti comando oggi da parte ſua:eſſo ſi te fara altiſſimo:et piu che grande ſopra tute quante altre genti et nationi:lequale iſtanno et habitano teco.Et tute quante queſte benedictioni uerranno ſopra te: et ſaranno teco: concioſiacoſa che tu obſerua et oda icomandamēti dadio tuo ſignore:benedetto ſarai nella citta: & benedetto ſarra nel campo ilfructo del uētre tuo:& ilfructo della terra tua:& ifructi degli animali & delle gregie tue:& lamadre delle peccore tue: & benedetti ſarano tuti igranai tuoi:et benedetto tuto quello che ti ramarra. Benedetto ſarai et entrando et uſcendo:& andando:& uegnendo:& dara idio li inimici tuoi:iquali ſileuano cōtro ad te nelle tue mani:& caderanno dinanzi ad te.Per una uia uerranno cōtro ad te et per ſette uie fugiranno dinanzi alla faccia tua.Et mandera idio laſua benedictione ſopra icelai tuoi: & ſopra tute lopre & exercicii dele mani tue:& ſi tebenedicera nella terra:laquale tu aurai preſa:& ſuſciteratti:& farratti uno populo ſancto:ſicome te giuro et promiſe.Et ſe tu guarderai et obſeruerai icomandamenti didio tuo ſignore:& anderai per leuie ſue:ſitiuederanno tuti ipopuli:et laltre terre ſicome il nome didio tuo ſignore ſia uenuto & chiamato ſopra di te:cioe laſua benedictione:et auranno paura dite:et faratti idio tuo ſignore abondare ituoi beni del uentre tuo:& nelli frutti delle giumēte et digli animali tuoi:et nel fructo della terra tua: laquale giuroe & promiſe didare apadri tuoi chela tidarebbe.Et idio ſiaprira iſuoi theſauri cioe loptimo et ꝑfecto cielo:accio che te dia acqua et pioua alla terra tua nel tempo et nella ſtagione ſua. Et benedicera idio ad tute leoperationi dele mani tue.Et tu preſterai ad molte altre genti:et tu da neuna generatione piglierai preſtāza.Idio ti porra in capo:et non in coda:et ſempre ſarai diſopra:& non diſotto:et tute queſte coſe ti fara ſe tu uorrai ubedire icomandamenti ſuoi cioe didio tuo ſignore:iquali io ti comando oggi:et guarderagli et ſeruèragli: et non tipartirai da loro ne dalſa mano diritta:ne dalla mancha.Et non anderai dietro aglidii delaltre genti:et noli adorerai.Et ſe tu non uorai udire lauoce didio tuo ſignore: cioe dello ſeruare et difare iſuoi comādamēti et leobſeruāze:lequale io ti comādo ogi igli ſiteuerrāno et adpicchiranſi adoſſo tute queſte maledictioni:tu ſarai maledicto nella cittade:maledecto nel cāpo:maledecto ſara ilgrano tuo cioe nelgranaio:& maledette tute lecoſe che tirimarāno.Maledetto ſara ilfrutto del uētre tuo:et ilfrutto della terra tua:et maledicti gliarmēti dibuoi tuoi: et legregie:et lepecore tue: et maledecto ſarai:et entrando et uſcendo:et andando et uegnendo ogni tuo deſiderio Et poi idio ti mandera fame et pena & dolore in tute lopere delle tue mani: lequali farai inſino ad tanto che te deſtrugia et perda et uccida per letue iniquitade et trouamenti rei et peſſimi:nequali tu mai laſciato et abandonato. Et ancora iddio tagionga peſtilenzia inſino ad tanto chegli ti conſumi nella terra laquale tu anderai ad poſſedere.Mandetti: et battiti:et percuotati idio di miſeria: et dinfirmitade:et de febre:et di freddo:et darſura di caldo:et daria corrupta: et di rugine:et ſi te perſeguitti inſino ad tanto che tu periſchi et uengi meno. Ilcielo che diſopra tiſtati ſia come metallo:et laterra che tu calchi:et ſopra laquale tu ſtai ſia di ferro.Et idio tuo ſignore ſiti dia in luogo di rugiada alla tua terra poluere:et dicio ti diuenga cennere dinſino ad tanto che tu ſie cennere: et inſino ad tanto che tu ſii adtrito et ſpento ſopra laterra:iddio ti metta et faccia cadere dināzi ad tuoi nemici. Per una uia liuadi incontro alloro. etper ſette uie fugiēdo:et ſia iſparto per tuti ireami della terra. Iltuo corpo ſia in cibo et in eſcha dituti quanti gliuccelli del cielo:et dele beſtie della terra:& non ſie chi le cacci.Idio ti percuota & mandi lapiaga:et laſchabia & laifermita degypto: et quella parte del corpo onde eſſcie lafeccia dirognia et di bruſore ad te ſia in tanto che tu non poſſi ſanarti in alcuno modo.Et anchora iddio ti percuota duna ĩfirmita laquale ti faccia uſcire ilbuono della memoria tua et fuori dogni ſentimento:et facciati impacire:& puoi douenti tu cieco:& ſordo:et muto:& finalmente uadi di furia palpando come ſuole andare ilcieco palpando di mezo di nelle tenebre:& dirizare non poſſi latua uia per laquale tu uai:et dogni tẽpo ſoſtengi tu calumpnia et ingiuria:et ſie iſforzato per forza: & non truoui chiti poſſa liberare. Anchora menerai moglie: & unaltro dorma & habia ad fare con lei. Et edifichi tu lacaſa & non uabiti dentro. Pianti ancora tu lauigna & non lapoſſi uẽdimiare:& iltuo bue ſia ſanctificato & offerto dinãzi date:& non poſſi mangiare del tuo bene. Et laſino tuo ti ſia tolto dinanzi in tua preſenza:& non tiſia rẽduto ne poſſetene tu aiutare. Elle peccore tue ſiano date ai tuoi nemici: & non poſſi tu trouare chi te aiuti. Ituoi figliuoli & letue figliuole ſaranno date & meſſe ĩ mano dunaltro populo uedẽdo gliuocchi tuoi:& uerranno meno ituoi figliuoli guardandogli tuto di. Et nõ ſia forteza alcuna nelle tue mani:& ilfructo dela terra tua:et tute quãte letue fatiche ſile manuchi ilpopulo ilq̃le tu nõ conoſci:& ſia ſempremai che tu ſoſtengi iniuria & aduerſita:et adgrauato tuti quanti ituoi di: & uẽgi tu meno per lapaura diquelle coſe lequale uederãno gliuocchi tuoi. Idio ti ꝑcuota di ſcabia:& mandi ĩfirmita peſſima nella tua genochia & nelle cõgionture:et mai nõ poſſi tu ſanare:dalla pianta del piede inſino alla cima dituoi capilli. Idio timenerate:et il re tuo ilquale farai ſopra te tra gente che non conoſci ne tu: ne ipadri tuoi Et quiui ſeruirai aglidii altrui:iquali ſono dilegno et dipietre. Et ſarai poſto in ꝓuerbio & in fabula ad tuti ipopuli:iquali temerãno idio tuo ſignore. Et getterai:et potrai molta ſemẽta nella terra: et poi pocho ui racoglierai: ĩpercio che igrilli et le giomente tute ſubmergierãno. Tu piãterai lauigna:et lauorarala:et nõ aurai delluua:et uino nõ recoglierai:ĩ ꝑcio cheſara guaſtata dauermini. Tu auerai ulliui in tuti quanti ituoi cõfini:et nõ ti potrai ugnere cõ uno pocho dolio:ĩ ꝑcio che caderãno et uerrãno meno. Et farai et genererai figliuoli et figliuole:et nõ lipotrai uedere:ĩ ꝑcio che ſarãno menati pregioni et ſchiaui. Tuti glialbori tuoi et tute lebiade cõſumerãno iuermini. Il foriſtieri iqluale iſta et uſa teco nella tua terra ſara ſopra dite:et ſara magiore dite:et tu che ſee magiore anderai giuſo et baſſo ſarai menore et piu baſſo dilui. Egli ſipreſtera adte:et tu non preſterai ad lui. Egli ſara ĩ capo et tu ſarai in coda. Et uerrãno ſopra te tute queſte maledictioni:et ꝑſeguitãdoti ſiti uerranno adoſſo dĩſino ad tãto che tu uẽgi meno: ĩ ꝑcio che nõ ae udito lauoce di dio tuo ſignore:et nõ ſeruaſti iſuoi comãdamẽti et leſue obſernãze: lequale egli ti comãdo. Et ſarãno et uerrãno ĩte et ſopra te ſegni et marauaglie:et nel ſeme tuo:et nelli tuoi figliuoli. Sẽpremai aurai marauiglie et ſegni ꝑche tu non ſeruiſti adio tuo ſignore cõ leticia del tuo cuore et cõ allegreza:et ꝑ tuta labõdãza dogne tua coſa. Tu ſeruirai iltuo nemico cõ fame et cõ ſede:ilquale nemicho idio tuo ſignore ti mãdera adoſſo ignudo cõ pouerta dogni coſa:et porrati il giogo del ferro ſopra ilcollo tuo diſino ad tãto chegli ti cõſumi. Idio ſiti mãdara adoſſo giente dalũgie et da lultime parti della terra in ſimilitudine daquile: lequali uolano per ĩpeto:la cui lingua non potrai ĩtẽdere:et gẽte ardita et crudeliſſima:laquale nõ ſiripoſi di fare crudelita:et nõ habia miſericordia ne depiccolo. ne degrãdi et che diuori tuto ilfructo del tuo beſtiame. et tuta labiada della terra tua diſino che caggi ad terra et uẽgi meno laquale non ti laſſci. ne grano. ne uino. ne olio. ne armenti dibuoi. ne gregie dipecore. diſino ad tãto che ti cacci et che ti ſpẽgi de tute quãte le tue citadi et diſtrugãſi tuti imuri tuoi alti et forti nequali tu aueui ſperanza et ſiccurta in tuta laterra tua. Et tu ſarai adſediato in tuta laterra tua ĩſino alla porta della cita tua laquale idio tuo ſignore ti dara et mangierai del fructo del uentre tuo:cioe ituoi figliuoli et letue figliuole. lequale idio tuo ſignore ſiti darra in ãgoſcia et ĩ guaſtamẽto nelquale te premera iltuo nemico. Et lhuomo che ſara tra uoi dillicato et car nale et luxurioſo molto portera ĩuidia alſuo fratello et a moglie che dorme nel ſino ſuo & nõ dara loro delle carni de ſuoi fioli lequale mãgiera: ĩpo che nõ aura altro quãdo ſara adſediato ꝑ lafame & miſeria: nellaꝗle taurãno deſerto: & guaſto tuti ituoi nemici dẽtro da tute leporti tue. Lafemĩa tenera & dillicata: laquale non toccaua coipiedi terra: et nõ potea ãdare ꝑ terra ꝑ latroppo dillicateza & tenereza ſi aura ĩuidia alſuo marito ilquale dorme ĩſu ilſuo lecto: quãdo egli mãgera lecarni diſuoi fioli & delle ſue fiole: lequale naſcõderãno nele pellicole doue naſcono i fãciulli ꝑ auer che mãgiare. Eſopra lifioli liquali ſono nati inquella hora. Egli ſilemani cherãno naſcoſamẽte per lacariſtia che ſara de tute laltre coſe: & ꝑlo aſedio et guaſto: ilquale tipremera & iſtregnera iltuo nimico dẽtro delle porti tue. Equeſte coſe ti uerãno ſetu nõ guarderai & nõ obſeruerai tute leparole & icomãdamẽti di queſta ſãcta legie: iquali ſono ſcritti ĩqueſto uolume. Enõ temerai ilnome glorioſo et terribile: cioe didio tuo ſignore. Et idio tuo ſignore fara creſcere & multiplicare lepiage tue del tuo ſeme cioe di tuoi figlioli: piage grãde & ĩfirmitade peſſĩe: leꝗle ꝑſeuerarãno & ſarãno colpeuoli: et fara uenire ſopra tute le afflictiõi degypto: delequali aueſti paura: et ſiti acoſtarano et appiccarano adoſſo. Et ſopra queſto tute leĩfirmitade et lepiage: lequale nõ ſono ſcripte ĩqueſto uolume diqueſta legie tute quãte leti mãdera idio: et mãderallti adoſſo et ſopra diſino chetatriti et occida: et rimarete pochi di numero: iquali erauate ĩprima come leſtelle del cielo ꝑ lagrãde moltitudĩe. Equeſto aurai: ĩpcio che tu nõ odiſti lauoce didio tuo ſignore: et come ĩnãzi adio ſara rallegrato ſopra uoi facẽdoue bene et multiplicãdoui: coſi ſeallegrara & iſꝑgẽdoui et occidẽdoui et cacciãdoui: accio che ſiate tratti della terra: laquale tu ẽtrerai ad poſſedere. Idio ti ſꝑgera tra tuti quãti ipopuli dal prĩcipio iſino atermini et acõfini ſuoi. Et quiui ſiſeruirai aglidoli altrui: liquali ſono reputati idii: iquali ne tu ne i tuoi padri conoſcette ne ſappette: cioe alegni et apietre. Et tra quelle gẽti tu nõ ti ripoſerai pũto et nõ aurai ripoſo: la paura del padre tuo ti darra idio: et daratti uno cuore pauroſo: et uegniẽdo meno ituoi ochii et cõſumata lanima tua ꝑ lopiãto et dollore: et ſara latua uita quaſi come ĩſu lebalãcie pẽdẽdo dinãzi date. Di di et dinocte aurai paura: et nõ aurai fede ne credẽza nella uita tua Et dirai lamatina chi mi da & faccia chio ſia nel ueſpro: et al ueſpro chimidara et fara chio ſia lamatina. Equeſto aurai ꝑ lapaura del cuore tuo: del quale aurai paura Et ãchora ꝑ quelle coſe che tu uederai con lituoi occhii. Et idio tuo ſignore ti rimenera ĩ Egypto collegni et cõ lenaui ꝑ lauia chegli ti diſſi: accio che tu nõ lauediſſi piu. Quiui tu ſarai uẽduto ꝑ ſuo ſchiauo et ſchiaua atuoi nemici: et non ſara chi ti ricõpri. Queſte ſono leparolle delligamẽto del pacto che comãdo idio ad Moyſe che cõponeſſe & faceſſe coi figliuoli diſrael nella terra di Moab: ſẽza quello ligamento et pacto: ilquale ordino et fece con loro in Oreb. ❡ C. XXVIIII.

ET chiamo Moyſe tuto ilpopulo: & lamoltitudĩe difigliuoli diſrael et diſſe loro. Voi uedeſte tute lecoſe: lequale idio ſignore fece et ordino dinãzi da uoi nella terra degypto ad Pharaone & ad tuti iſerui ſuoi et ad tutã laterra ſua: legrãdi tẽtationi: lequali uidono gliocchii tuoi: et quelli ſegni et quelle marauiglie grãdiſſime: et nõ uidiede idio cuore ĩtẽdẽte ne ochii dauedere: ne orechie da potere odire queſte coſe ĩſino aldi preſẽte. Egli uimeno ꝑlo diſerto quarãta anni nenõ ſono ãcora ne rotti ne guaſti ituoi ueſtimẽti ne icalzamẽti di tuoi piedi ꝑ uecchiezza ſono cõſumati. Nõ manicaſti pane: ne uino ne ceruizia beueſti: accio che tu ſapeſti et conoſceſti che glie idio noſtro ſignore: et ſiete uenuti ad queſto luogo Et uſci fuori ilre di Eſebõ: et Og re di Baſã uenẽdoui ĩcõtro adbataglia: et noi ſigli ſcõfigimo: et occidemo: & togliemo laterra loro: & ſila dẽmo ad poſſedere ad Rubẽ & ad Gad: & allameta della ſchiatta di Manaſſe. Adunq; guardate & ſeruate le parolle diqueſto pacto: et ſile adẽpiete: accio che uoi uegiate & itẽdiate tute lecoſe che uoi fate. Oggi uoi ſtate tuti quãti dinãzi adio uoſtro ſignore: iuoſtri prĩcipi et quegli che ſono ſopra leſchiatte: et imagiori et piu nobili doctori: & tuto ilpopulo diſrael: ifigliuoli & lemoglie uoſtre: & ilforiſtiere che ſta teco nel hoſte & nel cãpo: fuori che quelli che tagliano lelegnie & quegli iq̃li portano lacque accio che tu entri ne ipatti & ne legamẽti didio tuo ſignore & iurãdo ꝑ ragiõe ogi teco: accio che ti faccia et pigli ĩ ſuo populo & egli ſia iltuo idio ſicomegli diſſe ad te & fauelo: et comegli giuro & ꝓmiſi a tuoi padri: cioe Abrã: Iſaac: & Iacob. E queſto pacto & ligamẽto nõ fo io pure ad uoi ſoli: & queſti giuramẽti cõfermo: ma a tuti quegli che ſono preſẽti & abſẽti. Voi ſapeſte & conoſceſte come noi habitamo ĩ Egypto: & ſicome noi paſſamo ꝑmezo dele altre natiõi & leſozure loro: cioe liloro idoli dilegno: dipietra: dargẽto & doro: iq̃li eſſi adorauano: & accio che nõ ſia tra uoi huomo ne femĩa: o famiglio: o ſchiatta: ilcui cuore ſia riuolto & ꝑtito ogi dadio uoſtro ſignore: & uadi et ſerui aglidii delaltre gẽti ilq̃le ſia tra uoi radice che faccia fiele et amaritudĩe: & aura udito leparole diqueſto giuramẽto & ligamẽto: ilq̃le ſia tra me et uoi: egli medeſimo dica bene nel cuore ſuo et reallegreſe et benedicaſi et dica. Queſto mi ſara pace: et ãdaro ꝑla ĩiq̃ta del mio cuore: et lieueſi et pigli ſicome ebbra la ſete: et idio ſignore nogli ꝑdoni. Et alhora pigliera piuforte ilſuo furore et zelo cõtro ad quello huomo: et uerrãno et iſtarãno ſopra lui tute lemaledictiõe: lequali ſono ſcripte ſopra lui iqueſto uolume: et iſpẽga idio ilſuo nome diſotto al cielo: et ſilcõſumi ĩꝑdimẽto: cioe che nõ ſemini tra tute le ſchiatte: et de tute leſchiatte difioli diſrael ſecõdo lemaledictiõi che ſicõtẽgono nellibro diqueſta ſãcta lege et diqueſto pacto et ligamẽto. E dira lageneratiõe et laſchiatta che uerra poi: et ifioli che naſcerano dopo loro: et ꝑegrini che ſarãno uenuti dalõgo paeſe uegiẽdo lepiage diquella terra et della terra dicolui et lei ĩfirmitadi che idio ſignore laura mãdate adoſſo: et afflicta diſolfo et dicaldo diſole ardẽte: tãto che poi piu nõ ſemini: ne lauori coſa alcuna: et ne coſa alcuna uerde faccia: et ĩquello modo & ĩquello exẽpio che fu ildiſfaccimẽto di Sodoma et di Gomorra et di Adame et di Seboim: lequale cittadi idio deſtruſſe et diſfece nel ira et nel furore ſuo: et dirãno tute legẽti. Perche ae fatto idio coſi ad queſta terra? Perche e queſta ira grãde uſcita dil ſuo furore. E riſpõderãno et dirãno. Imꝑcio che coſtoro abãdonarono ilpacto et illigamẽto ilq̃le fece idio cõ loro: et cõgli padri loro quãdo gli traſſe et meno della terra degypto: et ꝑche ſeruirono et adorarono glidii altrui: iq̃li nõ ſapeano ne nõ conoſceano et alliq̃li loro nõ erano ſtati dati: et ꝑo ſiadiro e ilfurore didio ſignore cõtro ad queſta terra: accio che faceſſe ueĩre ſopra lei tute queſte maledictiõi: leq̃le ſono ſcripte ĩqueſto uolume: et ſigli caccio della terra ſua cõ ira et cõ furore: et cõ grãde ĩdignatione: et ſigli caccio nelle terre altrui ſicome ſiuede ogi: et pruoua manifeſtamẽte quelle coſe: leq̃li erano naſcoſte: ſicome ſono maĩfeſte dadio noſtro ſignore ad noi et adgli noſtri fioli ĩſino ĩeterno: accio che noi facciamo tute lecoſe diqueſta legie didio padre.

C. XXX.

ADũque poi che ſarãno uenuti ſopra dite tuti quãti queſti ſermoni et queſte ſẽtẽtie labenedictiõe: ouer lamaledictiõe laq̃le io ꝓpõgo et dico dinãzi ad te. Et tornãdo ad penetẽza: et pẽtẽdoti nel cuore tra tute queſte gẽti alleq̃le et nelleq̃le idio taura cacciato et ſparto: et uorrai tornare allui: et aurai obedito alſuo comãdamẽto ſicome io comãdo ati ogi cõ tuoi fioli ĩſieme cõ tuto ilcuore tuo: et cõ tuta lanima tua: idio tuo ſignore tirimenerae et trarati depregione et ſeruitudĩe et ſi aura miſericordia dite. Et poi unaltra uolta ſiti cõgregara de tuti quãti ipopuli traiq̃li tu eri cacciato et iſparto: et ſe ĩſino cola doue icieli ſicõgiõgono tu ſarai cacciato et iſparto: idio tuo ſignore tene ritrara. et faratene ueĩre et ſiti pigliera et menera nella terra laquale poſſedettono et habitarono ituoi padri. et ſila piglierai et poſſederai et benedicẽdoti ſi fara eſſere di magiore numero che nõ furono ituoi padri. Et idio tuo ſignore ſiti tagliera ĩtorno ĩtorno altuo cuore et del tuo ſeme accio che tu ami iltuo ſignore idio cō tuto iltuo cuore & cō tuta lanima tua: accio che tu poſſi uiuere. Et tute quāte queſte maledictiōi ſifara uenire et cōuertiralle ſopra ituoi nemici et ſopra colloro iquali tāno auuto in odio et deſpecto: & ānoti ꝑſeguitato: ma tu ritornerai et ſi udirai lauoce didio tuo ſignore: et ſifarra tuti quāti icomādamēti iq̃li io ogi ti comādo: et idio tuo ſignore ſiti fara abōdare ītute quāte lopre delle tue mani & nelli fioli del uētre tuo: et nel frutto dellegiumēte et dica ualli tuoi: et digliaſini: & dibuoi: & dicamelli tuoi: & nella graſſeza della terra tua et īabōdāza ditute quāte letue coſe: īꝑcio che idio tornera: accio chabia leticia et allegreza ſopra dite: rallegrādoſi del tuo bene: et ī tute letue coſe bone ſicomegli ſirallegro coipadri tuoi. Equeſto ti fara ſitu odirai lauoce ſua cioe didio tuo ſignore: & ſeruirai aſuoi comādamēti & ſue obſeruāze: leq̃le ſono ſcripte ī queſta legie et torni adio tuo ſignore cō tuto iltuo cuore: & cō tuta lanima tua. Et queſto comādamēto ilq̃le ogi io tiſo & comādo: nō te adoſſo: ne molte delūgi: ne poſto ī cielo che tu poſſi dire quale di noi puote ſalire ī cielo che cerchi ad noi queſto: & odiallo & mettālo ī opera: ne nō epoſto dila dalmare: che tu tiſcuſe o colgi cagiōe et dichi. Quale di noi potra paſſare ilmare o reccallo ci: accio che noi poſſiamo udire et fare quello che comādato e. Ma egli ſie molto preſſo ad te. Queſto ſermone ſie nel labocca tua et nel cuore tuo accio chetu ilſerui et facci. Guarda et cōſidera che ogi io oe poſta dināzi ad te lauita elbene: īcōtrario lamorte elmale: accio chetu ami idio tuo ſignore & uadi per leſue uie & ſerui iſuoi comādamēti: et obſerui leſue obſeruāze: et iſuoi giudicii: accio che tu uiua & idio ti moltiplichi: & ſi te benedica nella terra: alaquale tu ētrerai adpoſſedere. Ma ſel tuo cuore ſarra ꝑuertito & nō porai udire et īganato ꝑ errore adorerai glidii altrui & ſeruirai alloro: io ti dico dināzi ogi: che tu uerai ameno: & poco tēpo iſtie nella terra: alaq̃le paſſato ilfiume giordano ētrerai ad poſſedere. Io chiamo ogi ꝑ teſtimoīo ilcielo & laterra: che idio ſiua prepoſto & detto dināzi ad uoi lauita ilbene: labenedictiōe et lamaledictiōe: et legi adūq; & piglia lauita: accio che tu uiua tu et iltuo fiolo: et ama idio tuo ſignore et ubedirae ala uoce ſua: & allui taccoſta: īꝑcio chegli ſie uita et lōgeza di toi di: accio che tu habiti nella terra ꝑlaquale egli giuro & ꝓmiſe atuoi padri cioe Abraā: Iſaac et Iacob ſuoi ſerui cheggli lādarebbe loro.

¶C XXXI.

ANdo adūq; Moyſe & diſſe & fauelo tute queſte coſe ad tuto ilpopulo diſrael et diſſe loro. Io ſono di .Cxx. āni ogi: et nō poſſo piu neādare ne uenire et ſpecialmēte cōcioſiacoſa che idio midiceſſe queſto fiume Giordano tu nō paſſerai: idio tuo ſignore ādara dināzi ad te: et egli uccidera et iſpegnera tutte queſte coſe et tute queſte gēti et natiōi dināzi dala faccia tua: egli ſile porra et ſobgiugerai coſtue cioe Ioſue andera et paſſera ināzi ſicome idio diſſe et parlo. Et fara iddio ad queſte gēti ſicome fece ad Seō et ad Og re digliamorei: et alla terra loro: et ſi gli ſpegnera et uccidera. Equādo uaura dati et meſſi ācora coſtoro nelle uoſtre mani farete loro ilſimigliāte ſicome io uoe comādato. Portatiue et fati uirilmēte et fortemēte: et ſiui cōfortate: et nō abiate paura ne ue ībigotite dināzi alloro īꝑcio che idio tuo ſignore et tuo guidatore: et nō tilaſcera ne nō te abādonera. Et chiamo ad ſe Moyſe Ioſue et diſſe dināzi ad tuto iſrael. Cōfortati et ſii robuſto et forte: īꝑcio che tu ītroducerai queſto populo nella terra: laquale idio giuroe et ꝓmiſi di dare a padri loro et tu ladiuiderai ꝑ ſorte et ꝑ pti. Et idio ilquale e uoſtro guidatore ſiſara teco: egli nō ti laſcera ne abādonera: et ꝑo no auere paura: et nō timere dicoſa niuna. Et ſcripſe Moyſe queſta legie et ſila diede alpriete aifigliuoli della ſchiatta de Leui: iquali portauano larcha del pacto et del ligamēto didio cō tuti iuechi: et con tuti gliātichi et fioli diſrael et ſicomādo loro et diſſe. Dopoi ſette āni lāno del ꝑdono della ſolēnita de tabernacoli raunādoſi tuti ifioli diſrael īſieme accio che cōpariſchano et uēgano dināzi adio tuo ſignore ī quello luogo che aura electo didio tuo ſignore. leggerai leparole diqueſta legie dināzi ad tuto ilpopulo udendo loro tuti et raunato tuto ilpopulo īuno coſi deglihuomini come dele femīe fāciulli & foriſtieri: iq̄li ſono dētro dalle porte tue: accio che udēdo loro appatino & temano idio uoſtro ſignore: & adēpiano & ſeruano: & facino tuti liſermōi & leparole diqueſta legie: & illoro fioli: iq̄li nō ſano hora queſte coſe accio che poſſano udire & temāo idio loro ſignore tuti idi che ſtāno iterra: allaq̄le uoi dela dalfiume giordano ādarete ad uedere: ad tenere: & habitare. Et diſſi idio ad Moyſe. Ecco che ſono preſſo idi della morte tua. Chiama Ioſue & ſtate īſieme nel tabernacolo del teſtīonio: accio chio gli comādi adlui. Andarono adūq; Moyſe & Ioſue: et iſtetero nel tabernacolo del teſtīonio et quiui appari illoro idio ī una colōna di nuuola: laq̄le colōna iſtete nella ētrata del tabernacolo. Et diſſe idio ad Moyſe. Ecco che tu dormirai co tuoi padri: cioe morrai iqueſta uita. Equeſto populo leuādoſi comittera fornicatōe ādādo dietro aglidii altrui nella terra: laq̄le egli ua: et ētra & ſi uabiterra dētro: & qui egli milaſcera & abādonera: & guaſtera ilpatto chio feci & ordinai cō loro. Et īquelo die ilmio furore ſi ſadirara cōtro alloro: & ſilabādonero: & naſcōdero lamia faccia dalloro: et ſara ī diuoramēto & cōſumatiōe. Et uerrāno tuti limali: & tute leafflictione ītāto che dica īquel di. Veramēte ueggo & conoſco che idio nōe meco: & percio māno trouato & preſo tāti mali: et io naſcōdero & cellaroe lafaccia mia īquel di ꝑ tuti imali cha facto et fece: & po che ha ſeguitato et ito dietro aglidii altrui. Et hora fate che uiſcriuete queſto cāto: et īſignatelo alli fioli diſrael accio chel tēgano nella memoria: et cātilo colla boccha: et ſiame queſto cāto ꝑ teſtīonio tra me et ifioli diſrael: accio chel tēgano nella mēoria et cātilo: īꝑcio chio gli menero nella terra laq̄le io giurai et ꝓmiſi aloro padri: laq̄le mena lacte et mele. Et poi chaurāno māgiato et ſarāno ſaturati et īgraſſati ſiſe cōuertirāno aglidii altrui: et ſeruirāno loro: et medetrarāno et ſiꝑtirāno delmio patto: ma poi che ſarāno uenuti loro molti mali et afflictiōi: reſpōdera loro queſto cāto ꝑ teſtīonio: ilq̄le niuna coſa il fara loro domētichare: et della boccha diloro fioli: ꝑo chio ſo tuti illoro pēſieri: iq̄li dibbono fare ogi īnāzi chio glimetta nela terra: laq̄le io ho ꝓmeſſo loro. Et Moyſe ſcripſi ilcāto: et ſilo īſigno aifioli diſrael. Ecomādo idio ad Moyſe et Ioſue fiolo diNū et diſſe. Cōfortati et ſirobuſto et forte: īꝑcio che tu menerai ifioli diſrael nela terra laq̄le io ho ꝓmeſſa loro: et ſiſaro teco. Epoi che Moyſe ſcripſe tute queſte parole diqueſto uolume dela legie egli ſile cōpiette: et ſicomādo aileuiti cioe apreti: iq̄li portauano larcha del patto et dellegamēto tra loro et idio. Togliete queſto libro et ponettelo daluno lato delarcha delpatto didio uoſtro ſignore: accio che ſiqui ꝑ teſtimonio cōtro ad te: īꝑcio chio ſo lauia tua et conoſco iltuo capo duriſſīo: īꝑcio che uiuēdo me et uegnēdo cō uoi ſēpremai faceſte cōtētiōe cōtro adio: quāto magiormēte farete quādo ſaro morto. Raunate et fate ueīre: et chiamate tuti imagiori de nationi ꝑ leſchiatte uoſtre: et tuti idoctori dela gieſia et limaeſtri: et io ꝑlero loro iq̄li me uderāno queſti ſermōi et queſte ꝑole: et ſichiamaro cōtro aloro ilcielo et laterra. Io o conoſciuto et ueduto che poi dopo lamia morte uoi farete iīq̄mēte et toſto uiꝑterete dallauia: laq̄le io uocomādata: et nella fine del tēpo ilq̄le dee ueire uerrāno adoſſo et icōtro ad uoi molti mali quādo aurete fatto male dināzi adio: et lui auerete cōcitato ꝑle opatiōi ree deleuoſtre mani. Et fauello et diſſe Moſe udēdo tuta launiuerſa cōgregatiōe del populo diſrael leꝑole diqueſto cāto et ſile cōpiette et traſſe ad fine.

¶C. XXXII.

IDiti cieli quello chio parlo: oda laterra leparole dela boccha mia. Ladoctrina mia creſcha come lapioua: ilmio parlare uēga et eſca come larugiada et come labrinata ſopra lerba et come lacq̄ ſtillata ſopra lagramigna: ipercio chio chiamero ilnome didio. Date magnificētia et grādeza adio noſtro ſignore: ipercio che leſue opere ſono perfecte et leſue uie ſono igiudicii ſuoi. Eglie idio fidele et ſeza alcuna ſiq̃ta:giuſto et diritto:et iſuoi fioli peccarono ĩ lui:ĩſozura et in peccato:et generatiõe rea et ꝑuerſa:laq̃le poco rẽdi aidio ſignore populo iſtolto &ſãza ſẽno:de nõ e egli tuo padre ilq̃le tip oſſiede & mãtiene:et feciti & creoti.Ricorditi dili diãtichi:& pẽſa ꝑ ciaſcuna generatione:& domãdane ilpadre tuo egli ſilo tidira: et lituoi magiori ilti dirãno:quãdo idio tuo altiſſĩo diuidea legẽti:quãdo ſeparaua et diuidea ifioli de Adamo.Egli puoſe &ordino itermini dipopuli ſecõdo ilnumero di fioli diſrael:ma laꝑte didio ſie populo ſuo: & Iacob illigamẽto dela ſua heredita. Eglie cioe idio iltrouoe cioe nella terra diſerta:ĩ luogo pauroſo & obſcuro &nel ꝓfũdo dela ſolitudĩe:egli ilmeno diq̃ et dila: et ſigliſigno & admaeſtro & ſiloguardo come laluce del ſuo ochio: et ſicomo laq̃la laq̃le ꝓuoca ad uolare iſuoi fioli:et uola ſopra iſuoi fioli:coſi egli ſpſi leſue ale:& ſilo recco ad ſe: & ſilo porto iſule ſue ſpale.Solo idio fo loſuo guidatore & menatore:et nõ era colui idio extrano ad altrui.Egli ilpuoſe ſopra laterra grãdiſſĩa: accio che mangiaſſe ifrutti dicãpi: accio che ſuchiaſſe & traſeſſe ilmele della pietra et lolio del ſaſſo duriſſĩo:& ilbutiro del armẽto:illacte cioe ilſiro dele pecore et degliarmẽti cola graſſeza digliagnelli difioli di Baſã et capreti cola medolla del grano:& che beueſſono ilſãgue deluua puriſſĩo. Ilmio dilletto ſie ĩgraſſato & ricalcitro egli e ripiẽo:& dilatato.Egliae abãdõato idio ſuo chel fecie:et eſſi ꝑtito dadio ilq̃le e ſua ſalute.Egli lãno ꝓuocato adorãdo aglidii altrui:et ſilãno cõcitato colle abhominatiõi loro: egli ſacrificauano alli demonii & nõ adio:ali dii che nõ conoſceuano glidii nuoui et dinuouo fatti:liq̃li illoro padri nõ haueano adorati.Idio cheti genero tu ſi abãdonaſti:et ſeti dimẽticato didio ſuo ſignore et tuo creatore et idio ſiuede et ſiſicõcito ad ira:po che mi ꝓuocarono iſuoi fioli e leſue fiole:et idio diſſe.Io naſcõdero lafacia mia daloro et cõſiderero tute leſue coſe nuoue:ĩ ꝑcio chela ſie generatiõe ꝑuerſa et fioli ĩfideli:egli ſi mi ꝓuocarono ĩquella coſa che nõ era idio:et ſimi cõcitarono nele loro abhominatiõi:et io ꝓuocaro loro ĩquella coſa che nõ e:et ĩ gẽte ſtulta ſigli cõcitaro. Ilfuoco e acceſo nel furore mio:& arderae ĩſino alla fine dello ĩferno:& ſideuorara laterra col frutto che fa:& ifõdamẽti de mõti ſi arderãno. Io raunero molti mali ſopra loro:et lemie ſaette mãdero & cõpiero ĩ loro.Loro morrãno difame:et gliuccelli ſi glideuorerãno dimorſo amariſſĩo.Io mãdero loro adoſſo dẽte de beſtie crudeli:et diglialtri che uãno ſopra laterra:et ãco liſerpẽti. Difuori gli guaſtera et taglierail coltello.et dẽtro ſara lagraue paura:et queſto ſara algiouane et alla uergiene: et ad quelli che poppa ĩſieme colhuomo ãticho et uecchio:et diſſi. Oue ſono loro.Io faro ꝑtire et ceſſare da glihuomini laloro ricordãza et laloro mẽoria:ma ſolamẽte ho laſciato ꝑlira deloro nemici:accio che nõ ĩſuperbiſcono et diceſſeno.Queſto ae fatto lanoſtra mano potẽte et alta: et no lafatto idio queſte coſe. Gẽte ſãza cõſiglio et ſãza prudẽtia:et ſãza ſẽno:dio uoleſſe che loro ſapeſſono et ĩtẽdeſſono:et ꝓuedeſſono delultĩe coſe leq̃le debono ueĩre come uno deloro ꝑſeguitaua mille degli altri et dui ne cacciarebbono decimilia cioe delloro nemici.Equeſto nõ e ꝑ altro ſeno che idio loro gliuẽde et ſignore ſiglie cõduſſe et atterro:ĩ ꝑcio chel noſtro idio nõ e come lo idio loro et inoſtri nemici ſono giudicii. Laloro uigna ſie dela uigna di Sodoma et diburgi di Gomorra.Leloro uue ſie come di fele et lacino amariſſĩo Illoro uino ſie fele diſerpẽti o didragoni et ueneno daſpidi ſordi ĩſanabile:ĩ ꝑcio che queſte coſe nõ ſono repoſte apoi me et ſegniate et ſigillate nelli mei theſori. Ma ſie mia difare lauẽdetta et io lamãdero et rẽdero loro nel tẽpo loro accio che il loro piedi uẽga meno.Ecco che ſaproſima ildi della loro ꝑditione et morte:et itẽpiſa frettarãno de uenire.Idio ſigiudichera ilſuo populo et nelli ſuoi ſerui ſiaura miſericordia.Egli uedera che lamano ſie ĩfermata et richiuſi ſiſono uenuti meno.Et quelli iquali ſono rimaſi ſi ſono cõſumati et ſidirãno.Doue ſono glidii loro nequali loro aueano ſperãza.dela cui hoſtia et ſacrificii loro mãgiauão ilgraſſo.beueano il uino di ſacrificii. Lieuāſi et ſi ci aiutino et ſici defēdano nella noſtra neceſſita. Vedete & ſapiate chio ſono idio & nō e altro idio fuori dime:io occidero & io daro uita & nō e chi poſſa cāpare dele mie mani. Et ſi pcotero & ſanero:& leuero alcielo la mia mano & diro. Io uiuo ieterno. Io ſi aguzero come ilfolgore ilmio coltello:et le mie mani piglierāno ilgiudicio. Io faro uēdetta dimei nemici:& colloro che māno auuto ĩodio ioli meritero. Io ēpiero & ĩebriaro lemie ſaette del ſāgue loro:et ilmio coltello tagliera & diuorera le carni. Dello ſāgue decoloro che ſarāno morti:& del capo ſcopto de nemici iq̄li ſono menati ĩpregiōe. Lodati & exaltati gēti ilpopulo ſuo cioe didio:ĩpcio che fara uēdetta del ſāgue diſuoi ſerui:& uēdetta fara ſopra il loro nemici & auera pieta & miſericordia alla terra del populo ſuo. Et uēne Moyſe & diſſe tute leparole diqueſto cāto ne gliorecchie dituto ilpopulo:egli & Ioſue fiolo di Nū:et ſicōpietti tuti quāti queſti ſermōi plādo ad tuto louniuerſo populo diſrael:et diſſe loro:Ponete bene iuoſtri cuori ĩ tute quāte lopere chio ue dico et fauelo ogi:accio che uoi comādiate auoſtri fioli chelle obſeruino & guardino bene:& facciāo & adēpiāo tute queſte coſe che ſono ſcripte nel uolume diqueſta legie:ĩpcio che nō uiſono comādate ĩdarno & ĩuano: ma accio che tuti uiuiſſono ſotto queſta legie:leq̄le coſe che uiſono dētro faccēdo pſeueriate lōgo tēpo nela terra laq̄le paſſato ilfiume giordāo ētrerete ad poſſedere. Et fauello idio ſignore ad Moyſe ĩquel di medeſio & ſigli diſſe. Sali ĩſu queſto mōte Abarī cioe ne paſſo del mōte di Nebō:ilq̄le ſie nelaterra di Moab dĩcōtro & diripetto ad Gericho & raguarda & uedi laterra de Chanaā laq̄le io ho data afioli diſrael che lapiglino:& tēgāo:et poi ſi timuori iſul mōte:ilq̄le ſalēdo ſiti cōgiugnerai coituoi populi come e morto Aarō tuo fratello nel mōte di Hor:et ſiſe ripoſoe & fo puoſto colli populi ſuoi ĩpcio che uoi trapaſſaſti lamia uolōta nel mezo di fioli diſrael alacq̄ dela cōtradictiōe in Cades nel diſerto de Sim. E nō mi ſāctificaſte ĩ tra ifioli diſrael:cioe nō credeſte queſto chio uidiſſi anzi dubitaſte:cōcioſiacoſa chio ſia ſācto et intero:et ĩpercio tu uedera laterra et nō uitrarai dētro:laq̄le terra io daro ai fioli diſrael.

C. XXXIII.

QVeſta e labenedictiōe nellaq̄le benediſſe Moyſe huomo didio ifioli diſrael ĩnāzi chegli moriſſe:et diſſe. Idio ſignore uera delmōte di Synai et di Seir ſici appari. Egli appari delmōte di Pharā:et cō lui migliaia di ſācti. Nella māo ſua ritta ſi era legie difuocho:egli amo tuti ipopuli:tuti quāti iſācti ſono nella mano ſua:et quegli che ſaproſſimano adſuoi pedi:ſipiglierāno del ſuo admaeſtramēto et della ſua doctrina:Moyſe ſici comādo:et diede lalegie ad Iacob lahereditade della moltitudie. Egli ſara dināzi adcertiſſĩo re ĩſieme raunati iprĩcipi del populo colle ſchiatte diſrael. Viua Rubē et nō muoia:et ſia picciolo di numero digēte. Queſta e labenedictiōe di Giuda: odi ſignore didio lauoce di Giuda et menalo alpopulo ſuo. Le ſue mani cōbatterāno p lui: et ſarāno ĩ adiuto ſuo cōtro aſuoi nemici et aduerſarii. Et a Leui ſidiſſe. Latua pfectiōe et latua doctria albuomo ſācto tuo:ilq̄le puaſti nella ſua tēptatiōe et alacque dela cōtradictiōe et della mormoratiōe giudicaſte:ilq̄le Leui diſſe alpadre et alla madre ſua:nō uiconoſco:et nō ſo chi uoi ue ſiete. Et alli ſuoi fratelli io nō ſo chi ſi ſiano:et nō ſeppono chi ſifoſſono illoro fioli Coſtoro ſimādarōo et ſeruarōo laparola tua:et iltuopatto ſeruarōo et ituoi giudicii:o Iacob et latua legie o Iſrael. Loro porrāno lĩcēſo nel tuo furore et lo holocauſto et lofferta et ilſacrificio ſopra il tuo altare. Signore benedi laforteza ſua:et receui lope delle ſue mani. Percuoti et batti idorſi diſuoi nemici. Nō ſi leuino chi lae auuto ĩ odio. Et diſſe a Beniamĩ. Lamoroſo didio ſignore iſta et habita ſicuramēte cō lui:et q̄ſi tuto di iſtara nel ſuo luogo ſecreto et delicato: et ſiriſpoſera tra leſue ſpalle. Et a Ioſeph ſidiſſe. Laterra ſua ſie dela benedictione didio ſignore:et de frutti del cielo et della rugiada et delacq̄ che guſta di ſotto:di fructi et dipomi del ſole et della luna et delle cime di monti eterni.dipomi de monti eterni delle biade dela terra & dogni coſa che piena uenga. Labenedictione uēga ſopra ilcapo diIoſeph di collui che appari nel pruno del fuocho:cio chera acceſo:& nō ſicōſumaua.Et ſopra ilcapo uēga del nazareo che ſara tra ſuoi fratelli.Laſua belleza ſicome del toro primogenito che ī prima naſce:leſue corna come dunicornio ſono. Per queſte corna ꝑcottera tute legēti īſino ai termini di tuta quāta laterra.Queſte ſono lemoltitudini di Ephraī.Equeſte ſono le migliaia di Manaſſe:et diſſe ad Zabulō.Nella uſcita tua raliegrati:et tu Iſacar ne tabernacoli tuoi. Coſtoro chiamerāno ipopuli a monti:& qui farāno ſacrificii di giuſticia:iq̄li ſucceranno et berrāno illacte quaſi come habōdanze dōde di mare:et theſori che ſono naſcoſti nella rena del mare:et diſſe ad Gad.Benedetto ī largeza:et in āpieza Gad:ſicome leone ſe riposoe:et ſipiglio ilbraccio et ilcapo et uide ilſuo prīcipato che nella ſua ꝑte era riposto ildoctore:ſi fichoe colli prīcipi del populo et fece lagiuſticia del ſignore & ilſuo giudicio con eſſo iſrael.Et ad Dan ſidiſſe. Dan come uno coltello di leone & ſigli uſcira largamente di Baſā.Et ad Neptalī diſſe.Neptalim ſi aura frutto digrāde abondāza et ſara pieno dela benedictione didio: lamattina et de mezo di ſipoſſedera et terra. Et ad Aſer ſidiſſe. Benedetto ne fioli di Aſer ſia piacēte ad ſuoi fratelli et ſi ītinga nel olio ilpiede ſuo et ilſuo calzamēto ferro et metallo: come idi della tua giouē tu coſi colla tua uechieza. None alcuno altro idio come idio fallitore directiſſīo et ritto del cielo:ilq̄le e tuo adiutatore:per laſua magnificētia inuuoli uāno in qua et in la.Ilſuo habitacolo et laſua habitatione ſia diſopra et di ſotto lebraccia ſēpiterne.Egli cacciera dināzi alla tua faccia iltuo nemico et adiragli uieni meno et cadi ad terra. Et iſreel ſolo habitera ſecuramēte et ſolo. Gliuocchii di Iacob diuenterano iſcuri nella terra del grano et del uino et nella rugiada del cielo.Beato ſe tu o iſrael:o populo chi e ſimigliāte ad te ilq̄le ti ſalui ī dio ſignore.Lo ſcudo dello tuo adiuto et coltello della tua gloria.Ituoi nemici ſitti negaranno:et tu iſtarai ad calcare illoro colli.

¶C. XXXIIII.

ET ſalio Moyſe del piano di Moab inſul monte di Nebo nel capo diPhage dirinpetto ad Gierico.Et idio ſigli moſtro tuta laterra di Galaad iſino ad Dan & tuto Neptalim:ella terra di Ephraim:et di Manaſſe:et tuta laterra di giuda inſino ad lultimo del mare dala ꝑte auſtrale. Et ācho lampieza del cāpo di Gierico della citta delle palme inſino ad Segor.Et diſſigli idio ſignore.Queſt a elaterra per laquale io giurai et promiſi ad Abraam Iſaac et Iacob dicendo loro. Al uoſtro ſeme daro queſta terra Tu lai ueduta cō gliuocchii tuoi et nonci anderai ne intrerai dentro:et moriui quiui Moyſe ſeruo didio ſignore nela terra de Moab:ſicome idio ſignore comando:et ſillo ſottero nella ualle della terra di Moab dirīpetto ad Phegor.Et non fu huomo che poteſſe ſappere ilſuo ſepolcro inſino aldi doggi. Moyſe quando morri ſi era di cento uīti āni:et gli ſuoi ochii non diuenerono pero iſcuri et iſuoi denti nō ſimutorono pero mai.Epianſorlo iſigliuoli diſrael nel piano di Moab trenta di. Et coſi compiti furono idi del piāto di coloro iq̄li piāſero Moyſe.Et Ioſue figliuolo di Num ſi fu ripieno dello ſpirito ſācto della ſapiētia:īpcio che Moyſe īnāzi cheſſo moriſſe ſigli puoſe lemani ſopra Et poi ubbidirono lifioli diſrael ad Ioſue et fecero ſicome idio comādo & diſſe ad Moyſe.Et nō ſileuo da quel tēpo ī qua ꝓpheta ſicome fu Moyſe che conoceſſe et uedeſſe idio ad faccia ad faccia cō tāti ſigni et cō tāte marauiglie:leq̄le idio mando ſopra lui accio chegli faceſſe nella terra degypto ad Pharaone et ad tuti iſerui ſuoi et ad tuta laterra ſua:lamano forte et robuſta:et grādiſſīe marauiglie:leq̄le fece Moyſe innanzi ad tuto quanto ilpopulo diſrael.

QVI COMINCIA IL PROLOGO DI IOSVE.

POi che finito & facto il pẽtha theuco: cioe cĩque libri di Moyſe: come liberati di grandi peſi & faticha: mittiamo mano ad Ieſum figliuolo di naue loquale appellano & chiamano glihebrei Ioſue ben num: cioe Ioſue figliuolo di Num: & anche il libro de guidici: ilquale loro appellano & chiamano Sopthim: & allibro di Ruth: & Deſter: liquali loro dicono & appellano di medeſimi nomi. & ſi admoniamo: pregiamo il lectore che la obſcurita de i nõmi hebrei & le diſtinctioni diuiſe per membri: lo ſcriptore dilligentemente & conſerui & guardi: accio che la noſtra faticha ne il ſuo iſtudio periſca: & fia nulla. & ſicome in primario diſſi & diedi teſtimonianza & fermai iſpeſſe uolte: Sappia & conoſca chiunqua uuole: & ſo che queſto chio fo: io non fo per reprenſione & per contradire alle coſe uecchie & deglialtri faccendo io pero nuoue coſe: & nuoue tranſlactione. Et come opongono & dichono i mei inimici. Ma follo per dimonſtrare ꝑ quella parte che poſſo: e per quello che uaglio ad glihuomini della terra della lingua mia: iquali ſe dillectano delle noſtre coſe: accio chegli exempli di greci: iquali ano beſognio di grande ſpeſa & di grande fatica. loro habbiano per lo noſtro decto & noſtra expoſitione. Et ſe in neuno luogo di uolumi di gliantichi libri legendo loro haueſſeno dubitato: queſte coſe narrandole & dicẽdole: loro truorano quello che uano cercando: & uoglino ſapere: & ſpecialmente quello che uoglono ſapere. Concioſia coſa che tra il latini ſienno tanti exempli quanti libri: & ciaſcuno ſecondo il ſuo arbitrio a adgiunto: & leuato queſto che glie piacuito: & coſſi ſia che non ſe poſſa trouar eluero di quello che diſcorda. Et impercio ſi riposi ſcorpio di ſaiectare & deferire cõtro ad Noi ſaette darcho: & ſtia cheto di ſtracciare & di reprẽdere che la ſua lengua uelleni queſta ſancta opera: & pigliandola ſigli piace: ouer laſandola ſigli diſpiace: & ſi raccordi di quelli uerſi de Dauid propheta La tua boccha ad bonda in malitia & in rieta? Et la tua lingua fauellaua coſe doloſe & ree Sedendo parlaui & fauellaui contro al tuo fratello: & contro al figliuolo della tua madre poneui in ſcandolo Tutte queſte coſe faceſti & io me ſtetti cheto Et penſaſti maluagiamente: chio ſaro ſimile ate: e percio io ſaro ſomigliante adte & ſi te reprendero & cõtraſtero dinanzi alla faccia tua Et che utilitade e di collui che ode e de colui che Leggie che noi ſudiamo & faticandoci contradicendo: cioe di dietro dicẽdone molte male: & molto me rencreſcie che ſia data cagione a giudei. che facciano beffe & diriſione de chriſtiani & che glihuomini fideli della chieſia diſprezzino: anzi lazirano quello donde che gliaduerſarii & inemici ſiano tormentati. E ſe piace ſolamente loro la interpretatione anticha: laquale anchora non diſpiacie adme: & non uogliono ne reputano che ſia di trarne fuori coſa ueruna perche quelle coſe che ui ſono ſignate o uero di queſto ſegnio chiamato aſterico el quale e in modo de ſtella chi ui ſono adgionte: o uero come ſono tagliate ſe leggono & metteno in negligentia Perche Daniel ſecondo la tranſlatione de theodotio le chieſe la ricceuettono? perche ſi marauigliano di origine & di Euſebio Pamphilo che coſi aperto & coſi admoroſo: Et ſomigliantemente tutte le ſue expoſitione et docti diſpongono: Et che iſtoltitia et che macchia fue: poi chauranno decte coſe uere: dire quelle coſe che ſono falſe? Ma donde potranno prouare nel nuouo teſtamento: de pigliare quelli teſtimonii et quelli decti che non ſono nel teſtamento uechio Queſto diciamo Noi accio che a colloro che uuoglino calumniare et di trahere: paia che non tacciamo et iſtiane cheti: dopo tutte queſte coſe: dopo la morte di ſancta paula la cui uita ſie uno exemplo di uirtu: et queſti libri: iquali io nõ poteo negare ad ſãcta. Euſtochia uergine de chriſto: determeniamo che poi che lo ſpirito queſti membri regge et guida di darci et diſtare ad iſpianare i propheti. Et quella opera che gia per longo tẽpo ſie laſſiato per uno modo deſpianare o de liberato queſto repetere: Et ſpetial mēte concioſia coſa che ſancto pannachio huomo ſancto diriuerenza queſto mideſimo con le ſue lettere coſtrengi & adomandi et pregi chio faccia:et noi andando rato ad laltra uita douiamo liuellenoſi canti et mortifferi di quelli beſtie che ſechiamano ſirene colle orecchie chiuſe fugire.

¶QVI COMINCIO IL LIBRO CHIAMATO IOSVE.
CA. .I.

ET fatto che dopo la morte di Moyſe ſeruo didio parlaſſe id dio ſignore ad Ioſue figliuolo di Num miniſtro di Moyſe et ſigli diceſſe. Il ſeruo mio Moyſe ſi e morto.Lieuati ſuſo et paſſa queſto fiume giordano tu et tutto ilpopulo tuo teco:nella terra chio daro alifigliuoli diſrael Ogni luogo doue porra ilpiede uoſtro ilſegno della pianta uoſtra o della pianta ſua ſiuidaro:come io parlai et diſſi et nanrai ad Moyſe.Dal diſerto delibano inſino al grande fiume de Eufrates tutta laterra deglíethei inſino al mare magiore:ilquale ſie dirimpetto colla doue tramonta ilſole:ſara il uoſtro termine et il uoſtro confine Et ne una perſona ui potra contraſtare tutti idi della uita uoſtra.Si come fu cum Moyſe coſi ſaro teco Nō ti laſſciro:et non ti abandonero mai .Confortati et ſi forte et robuſto:impercio che tu diuiderai per ſorte ad queſto populo laterra:laquale io giurai a tuoi padri:chio la darei loro Adumque confortati et ſi robuſto et forte:accio che tu ſerui et facci tutta laleggie:laquale ti comando Moyſe ſeruo mio Non ti partire dalei ne damano ritta ne damano mancha:accio che tu intenda tutte le coſe et conoſchi:che tu fai Non ſi partira il uolume di queſta leggie della tua boccha :ma pēſaraui dētro di et notte:accio che tu guardi:et facci cio che ue ētro iſcritto Et alhora dirizerai latua uia & ſi laī tēderai et conoſcerai.Ecco chio ti comādo che ti cōforti & ſii robuſto:nō hauere paura:& nō tiſbigottire:& nō temere ī pcio che iddio tuo ſignore ſie tech oī qualūq; luogo tu āderai cōtutte le coſe che farai.Ecomādo Ioſue ad tutti iprīcipi delpopulo:& diſſe Paſſate ꝑmezzo del cāpo:&comādate alpopulo & ſi dite.Raunateui:& apparechiateui:& ancora dicibi prouedeteui:impercio che dopo il terzo di uoi paſſerete il finme Giordano:& enterrete ad poſſedere laterra:laquale idio uoſtro ui dee dare.Ediſſe ad quelli della ſchiatta de Ruben & ad quelli della ſchiatta di Gad:Et alla meta della ſchiatta di Manaſſe .Ricordiui delle parole lequali ui comando Moyſe ſeruo didio dicēdo Iddio uoſtro ſignore ſiuadato riposo:& tutta laterra uoſtra:& le uoſtri moglie:& li uoſtri figliuoli:eluoſtro beſtiame ſi remarrāno nella terra:laqle ue diede iddio ꝑmano di Moyſe dila dal fiume Giordano:Ma uoi ādate ī nanzi alli uoſtri figliuoli:et alli uoſtri fratelli armati tutti ibuoni combattitori & ſi cōmbatereti per loro:dinſino ad tāto che dia pace et riposo alli uoſtri fratelli:ſi come egli ae dato ad uoi:Et ſi poſſegano laterra.laquale iddio uoſtro ſignore dee dare loro.Er queſto fatto ſi ritornate nella terra della uoſtra poſſeſſione et habitatione:et ſinabiterete dentro:laquale ue diede Moyſe ſeruo didio dila dal fiume Giordano di rimpetto cola doue ilſole ſi leua cioe daloriente.et riſpoſeno coſtoro ad Ioſue et diſſono. Tutte quelle coſe che ciai comandate faremo: Edouumque tu cimandarai ſi anderemo .Ecome fummo ubediēti ad Moyſe in tutte le coſe che ci comando:coſi obediremo adte:pure che queſto ſia teco:ſi come fu co Moyſe ſeruo ſuo.Chumque ſara quegli che aura contradecto allaparola della tua boccha:et non aura obedito alli tuoi ſermoni:& ad quelli che tu dirai:et aurai comandato:ſia morto Ma fa che tu ti conforti:et facci fortemente:et arditamente:et ualentemente tiporta nella uita tua.Siche dopo lamorte tua ſia reputato compagnio di Moyſe ilquale fu perfecto ſeruo didio. ¶C. II.

ET mando Ioſue figliuolo di Num di Sethim duo huomini cerchatori et riguardatotori naſcoſamente:et li diſſe loro Andate et conſiderate laterra et al citta di Giericho Iquali andando ſi intrarono in una caſa duna peccatrice laquale auea nome Raab:& conlei ſi ripoſſarono Efu li decto & raportato al re di Giericho Ecco che ſono buomini entratiqua di notte di figliuoli diſrael:accio che uengano & cõſiderono laterra. Et mãdo il re diGericho adRaab meretrice:& ſile diſſe. Caccia et mena fuori quelli buomini:iq̄li uẽnero ad te:iquali ĩtrarono ĩcaſa tua. Imꝑcio chio ſo:che loro uengono ad riguardare & ad uedere tutta laterra et tolſe lafemina queſti huomini et ſilli naſchoſe & diſſe:Io confeſſo bene che loro uennero ad me:ma io non ſappea onde ſe foſſero. Ma ſerandoſi laporta laſera albuio:amendue ſi ne uſcirono fuori:et non ſo doue ſandaſſero Anzi terrete loro dietro toſto:& ſiglie piglierete & ella ſigli fece ſallire in ſulpalco della caſa & ſigli copri colli faſci del lino: liquali erano quiui. Ma colloro iquali erano mandati dal re ſi andarono loro dietro per la uia:laquale ua & uieſcie albaſſo del fiume Giordano. Et uſciti coſtoro in contanente fu ſerrata laporta. Et ancora non baueano dormito coſtoro iquali iſtauano naſcoſti: & eccoqueſta femina peccatrice ſali ſuſo aloro:et diſſe Ecco chio conoſcho & ſo: che iddio ua data nelle uoſtre mani queſta terra Impercio che uenuto ſopra dinoi lagrãde paura noſtra:& tutti gliabbitatori di queſta terra ſono iſbegotiti:& uenutimeno. Noi abbiamo udito che iddio uoſtro ſignore ſi ſeccho lacqua al mare roſſo: quando uoi uentraſti dentro:cioe quando uoi uſcieſti dello Egypto.& quello che uoi faceſte ai duo re degliamorei:iquali erano dilla dal fiume Giordano Seon:& Og:iquali uoi occideſte. Et uedendo noi queſte coſe auemmo grande paura:& tutto ilcuore noſtro ſi iſbegotti:& non rimaſe in noi puncto diſpirito:cioe nella uoſtra entrata. Imꝑcio che iddio uoſtro ſignore egli ſie ueramente idio in cielo diſopra & nella terra diſotto Et pero giuratimi bora ꝑ dio ſignore:che ſicome io oe facto miſericordia coneſſo uoi: coſi farete uoi miſericordia nela caſa del padre mio:& ſime date uno uoſtro ſigno uero:che farete ſaluo il padre mio:& la madre mia: et le ſorelle mie: et li fratelli mei: & tutte lecoſe che ſono loro:et liberarete lanime noſtre dallamorte. Iquali ſille riſpuoſeno. Sia lanima noſtra in uoſtro ſcambio morta: ſe queſto fai che tu non ci tradiſcha. Et poi che idio aura data laterra anoi:faremo techo miſericordia & lauerita:che noi ti promittiamo. Equella ſigli laſſcio:& calogli cum una fune dalla fineſtra. Impercio che la ſua caſa iſtaua appogiata al muro della citta Et ſidiſſe loro Salite ſu inuerſo imõti:accio che non uiſcontrino colloro tornando Et qui iſtate tri di inſino ad tanto che tornino:et poi uenanderete perlauia uoſtra Iquali ſilidiſſero Noi ſaremmo ſenza colpa et iſcuſati di queſto ſacramento:che ciai fatto giurare:che ſe ĩtrati noi nellaterra non ſara queſto ſegnio di queſto funicello roſſo:et nõ laurai legato ala fineſtra: ꝑla quale tu ci campaſti:et calaſti giuſo:Eſel padre tuo:et lamadre tua:et tuoi fratelli et tutto quanto iltuo parentado:et tutto lotuo parentado in caſa tua non auerai congregato Chi ſara uſcito fuori delluſcio tuo:ilſuo ſangue ſarra uſcito ſopra ilcapo ſuo et noi ſaremmo ſanza colpa et innocenti Ma del ſangue di tutti colloro che ſarranno in caſa tua ſitornera ſopra ilcapo noſtro:ſe ſarra perſona chegli tocchi. Ma ſe tu ci uorrai mertere nelli mani dico loro:et tradirci: noi ſaremo netti et innozenti di queſto giuramento:checia fatto giurare. Et quella reſpuoſe & diſſe. Come uoi auete decto coſi ſia fatto. Et laſciandogli che ſi partiſſeno adpico lo funiculo roſſo a la fineſtra. Et andando coſtoro perlaua loro:ſi uennero alli monti:quiui iſtetero tre di:inſino ad tãto che ſono tornati colloro:che ſono iti dietro per pigliarli. Onde cerchando ꝑ ogni uia non gli potterono trouare. Et tornati coſtoro alla cittade:et entrati dentro:ſceſono queſte iſpie del monte et paſſarono il fiume Giordano:et uennero adIoſue figliuolo di Num:et ſigli contarono tutte quelle coſe lequale erano loro enteruenute:et poi ſi gli diſſero Iddio uoſtro ſignore ſia dato nelle noſtre mani tutta queſta terra: et ſono atterati di paura tutti quigli iquali uabitano.

C. III.

ET poi leuandoſi Ioſue dinocte ſi moſſe ilcampo & loſte. Et uſciendo de Sethim ſiuennero alfiume Giordano: lui et tutti ifigliuoli diſrael: & quiui ſi ſtettero tre di Iquali paſſati paſſarono et andarono banditori ploſte: & comminzarono ad gridare & addire Quando uoi uederete larcha del pacto del ſignore idio uoſtro. Elli preti della ſchiatta deleui iquali la portarano: leuateui ſuſo & ſi laſeguitate: & andando oltre ſiſia tra uoi et larcha iſpatio di tre milia cubiti cioe braccia: accio che uoi la poſſiati uedere da lungi: & conoſcere et ſapere per che uia uoi andate: impercio che prima uoi non andaſti perquella: et guardateui che uoi non uaproſimate ad larcha. Et diſſe Ioſue alpopulo Tutti quanti ui ſanctificate: et purgate da ogni peccato: ĩpercio che idio domane farra tra uoi coſe marauiglioſe Et ſi diſſe aſacerdoti Togliete larcha del patto & della confederatione didio: et andate in nanzi al populo Iquali faceano ſecondo chera ſtato loro comãdato ſi latolſero: & andarono dinanzi alloro. E diſſe idio ad Ioſue. Oggi ſi cominciaro io ad leuarti in alto & ad exaltarti et farti grande in preſenza di figliuoli diſrael: accio che ſappiano et conoſcano: che ſi come io fue con Moyſe: coſi ſono teco. Ma tu fa che comãdi apreti che portino larcha del pacto et della confederatione et delligamento didio: & di a loro Quãdo uoi ſarete entrati parte nellacqua del fiume Giordano: iſtate quiui. Ediſſe Ioſue afigliuoli diſrael. Fateui inqua et udite leparole didio noſtro ſignore E poi diſſe unaltra uolta Per queſto conoſcerete & ſaprete che idio ſie ſignore uiuo: & ſie in mezzo di uoi: & diſperdera dinanzi da uoi il Chananeo: et Etheo: & Eueo: il Gergeſeo Pherrezzeo Iebuſeo: & Amoreo. Ecco larcha del pacto del ſignore de tuta laterra precedera uoi per lo Giordano Aparichiati xii. huomini delle xii. tribu diſrael: ciaſcuno di ciaſcuna tribu Et quando porrano le piante & faranno iſegni di piedi loro ipreti che portano larcha del pacto et delligamento didio ſignore delluniuerſa terra nellacque del fiume Giordano: lacque che ſarranno di ſotto coreranno & uerranno meno. Ma quelle che uẽgono di ſopra ſtarranno in ſime immobile. Et uſcito tutto ilpopulo de tabernacoli loro & loro habitationi accio che paſſaſſeno il Giordano: & li preti che portauano larcha del pacto & dellegamento didio ſi andauano in nanzi loro: Et entrati loro dẽtro nel fiume Giordano: et tutti et moliati il loro piedi in parte delacqua: & in quel tempo le ripe del fiume Giordano il lecto ſuo al tempo della ricolta della biada tutte auea ripiene: et iſtettono ferme lacque andando in uno luogo per ſi: & confiandoſi come in uno alto monte: apareuaſi dala lungi da una citta la quale ſi chiamaua Edon in ſino al luogo di Sartham. Ma quelle acque che erano piu di ſotto nel mare della ſollitudine del diſerto ilquale Oggi ſi chiama mare morto: ſi diſceſono tanto giu: che quaſi al tutto uennero meno che non ſi uedeuano. Ma il populo andaua contro al Giordano: et iſacerdoti: iquali portauano larcha del pacto del ſignore iſtauano ſopra laterra ſicca nel mezzo del fiume Giordano accincti & aſſettati: & tutto il populo paſſaua perlo letto arenoſo del fiume Giordano. ¶C. IIII.

IQuali poi che furono paſſati diſſe idio ad Ioſue Elleggi xii. huomini tutti de ciaſchuna ſchiatta: & comanda loro: che tolgano del mezzo del fiume Giordano: oue iſtetteno a piedi di prei xii. pietre duriſſime: le quale pietre porrite nellogo del campo doue ui porrete iſtanotte et ficherete le uoſtre trabacche. Et chiamo Ioſue xii. huomini: iquali aueano iſciolti et electi di figliuoli diſrael: tutti quanti de ciaſcuna iſchiatta: ediſſe loro. Andati dinanzi allarcha didio uoſtro ſignore nel mezzo del fiume Giordano: eportati quindi ciaſcheduno tutte quante queſte pietre nelle ſpalle uoſtre: ſicondo il numero di figliuoli diſrael: tutti quanti di ciaſcuna iſchiatta: et ſarra ſegno intra uoi. Et quando iuoſtri figliuoli di mane ue domanderanno dicendo Che uogliano dire queſte pietre? Euoi ſi riſponderete loro: et ſi direte loro Lacque del fiume Giordano ſi uennero meno dinanzi ad larcha delpatto et dellegamento didio ſignore quando ella il paſſaua. Et ĩpercio ſono poſte qui queſte pietre per maeſtramento di figliuoli diſrael in ſino in eterno. Et fecino ifigliuoli diſrael ſi come comãdo loro Ioſue:& portarono dellecto del fiume Giordano xii. pietre come idio auea comandato ad Ioſue: ſecondo il numero di figliuoli diſrael in ſino alluogo oue poſono ilcampo:& quiui ſile puoſono Et laltre xii. pietre ſi puoſe Ioſue nel mezzo dellecto del fiume Giordano nel luogo doue ſtettero ipreti iquali portauano larcha del pacto dellegamento didio ſignore:& ancora ui ſono in ſino al di doggi. Ma ipreti: iquali portauano larcha iſtauano nel mezzo del fiume Giordano dinſino ad tanto che foſſono compiute tutte quelle coſe: che idio auea comãdate ad Ioſue. che diceſſe & parlaſſe al populo: e chegli auea dato a lui Moyſe. Et andoratto ilpopulo & ſi paſſo Et paſſati tutti quanti: ſi paſſo poi larcha didio:& ipreti ſi andauano dinanzi al populo. Ma ifigliuoli di Ruben:& quelli di Gad:& della metta di figliuoli di Manaſſe armati andauano dinanzi ai figliuoli diſrael: come auea loro comandato Moyſe ſeruo didio:& quaranta migliaia di combattitori a torme & aſchiere andauano per lo piano:& per li campi deli citta di Gerico. Inquello di Magnifico & exalto idio Ioſue nel mezzo di figliuoli diſrael: accio che temeſſono lui ſi come temettono Moyſe quando egli era uiuo. Et ſigli diſſe Comanda ai preti che portano larcha del pacto & dellegamento: che Eſſchano del fiume Giordano Ilquale comãdo loro & diſſe Che uſciſſono del fiume Giordano. Et uſcendone fuori portando larcha del patto dellegamẽto didio ſallirono inſu la terra ſeccha & ſoda:& tornarono lacque del fiume Giordano nellecto loro & correuano come erano uſate di correre innanzi Ma ilpopulo uſci del Giordano l primo di del decimo meſe. Et andarono & puoſono ilcampo in Galgala dirimpetto alla piaga delloriente doue ſi leua il ſole della cittade di Giericho. Et le dodicie pietre che aueano tolte dellecto del fiume Giordano ſile puoſe Ioſue in Galgalla:& diſſe Ioſue ai figliuoli diſrael. Quando adimanderãno ifigliuoli uoſtri domane poſdi illoro padri & dirranno loro: che uogliono dire queſte pietre: in ſigneretelo loro:& ſi derete Per larena dellecto paſſo Iſrael queſto fiume Giordano ſecando idio noſtro ſignore lacque del fiume dinanzi di Noi dinſino ad tanto che foſſomo paſſati noi: accio che aparino a li populi di tutte le terre la fortiſſima mano didio ſignore:& accio che uoi temiate idio uoſtro ſignore dogni tempo.

C. V.

POi chebbero udito tutti i Re degli amorei: iquali habitauano di la dal fiumẽ Giordano diuerſo loccidente doue tramonta il ſole: Et tutti i Re dichanaã iquali poſſedeuano dinſino al mare magiore: che idio aueſſe ſeccato il fiume Giordano el corſo ſuo dinanzi ai figliuoli diſrael dinſino ad tanto che paſſaſſeno: uenne loro meno il cuore & non rimaſe loro puncto diſpirito: temendo & auendo paura nella loro entrata di figliuoli diſrael. Inquello tempo diſſe idio ſignore ad Ioſue Fatti cotelli di pietra aguzati:& circumcidi uualtra uolta ifigliuoli diſrael nel chapo della pelle della uerga. Et fece Ioſue quello che idio gliauea comandato & circumcidette cioe taglio il nerbo intorno intorno ſuſo nella pelle della uerga loro. Et queſto fu & e la cagione della ſeconda circumciſione Impercio che tutto il populo: ilquale uſci degypto tutti imaſchii & tutti icombatitori forono morti nel diſerto: per landare intorno grãde che fecero della uia iquali tutti erano circumciſi. Ma il populo ilquale nacque nel diſerto: nel andare delli quaranta anni: che fecero per laltiſſima: & ſpatioſa uia del diſerto della ſolitudine: non era ne fo circumciſo: dinſino ad tanto che ſi cõſumaſſino:& moriſſono coloro: iq̄li nõ aueano udita la uoce didio ſignore:& quali auea giurato innanzi che foſſono morti di monſtrare loro la terra: che mena lacte & mele. Ifigliuoli di colloro furono in luogo dilloro padri: et furono circumciſi da Ioſue: impercio che come erano iſtati nati coſi ſirimaſoro ſanza circumciſione: nella uia ne perſona neuna gliauea circumciſi. Ma poi che forono circũciſi: iſtetteno inquello luogo del campo et deloſte doue ſerano poſti: dinſino che furono ſanati et guariti diquella tagliatura. Et diſſe idio adIoſue. Oggi uoe leuato didoſſo lobbrobrio diquelli degypto Et chiamaſi quello luogo Galgala in ſino nel preſente di. Et rimaſero lifigliuoli diſrael in Galgala. et fecero la paſqua ne xiiii. di del meſe al uſepro nel piano di Giericho:& mangiarono de frutti della terra laltro di: pani azimi et la farina di quello anno mediſimo. Et uenne meno la manna poi chebbero mangiato delle biade et di frutti della terra . Enon uſarono poi piu diquello cibo dellamanna li figliuoli diſrael: ma mangiarono delle biade & di frutti dellanno preſente della terra di chanaan: Et eſſendo Ioſue nelcampo dellacitta di Gierico: leuo ſuſo gliocchi et uede uno huomo: ilquale iſtaua dirimpetto allui: & tenea il coltello iſguainato Et andando allui egli diſſe Se tu di noſtri o de nemici? ilquale ſigli reſpuoſe & diſſe Maino: ma ſono principe delloſte didio ſignore: et hora uengo Et gittoſſi Ioſue chinato giuſo interra:& adorando diſſe Che fauella et comanda idio mio ſignore alſeruo ſuo &quegli glie diſſe Iſciolgi & tratti il calzeamento di piedi tuoi: impercio chelluogo doue tu iſta ſi e ſãcto. Et fece Ioſue ſi come gliera ſtato decto et comãdato. ¶ C. VI.

MA la terra de Gierico ſiera chiuſa et fornita & armata per paura difigliuoli diſrael: & nulla perſona era ardita ne de uſcire ne dintrare: & diſſe idio ad Ioſue. Ecco chio ho dato nelle tue mani Gierico: et il Re ſuo: & tutti glihuõni forti Andate ĩtorno alla cittade ogni di una uolta. Ecoſi farte vi. di Et nelſeptĩo di togano ipreti ſepte trombe lequale ſono ordinate: & uſate aldi del giubileo & dillectitia et uadano in nanzi allarcha del patto delſignore idio: Et ſette uolte andarete intorno allacittade: & ipreti letrõbe q̃ndo ſonerãno lauoce dellatrõba piu lõga & dipiu pezzi: et gridera nelle uoſtre orechie: ĩſieme gridera tutto ilpopulo cõgrandiſſĩa uoce & inmantenente caderanno imuri della cittade inſino ai fondamenti Et intreranno cadauno nel luogo loro: ſecondo et come che iſtatrãno di rimpetto . Et chiamo Ioſue figliuolo di num ipreti: et diſſe loro. Togliete larcha del patto delligamento didio ſignore: et glialtri ſepte preti tolgano le ſepte trombe del giubileo et uadano dinãzi dallarcha didio ſignore, Et al populo ſi diſſe, Andate et adtorniate lacitta tutti armati: andando in nanzi allarcha didio ſignore. E poi che Ioſue ebbe finite leparole: & ſepte preti ſonaſſero queſte ſepte trombe dinanzi dallarcha delpatto et dellegamento delſignore: et tutto ilpopulo andaſſe in nanzi armato: et tutta laltra gente: et elpopollazzo ſeguittauano larcha didio: et colle trombe ogni gente gridaua . Ma Ioſue auea comandato alpopulo et decto Non griderete: ne non ſe udera puncto la uoce uoſtra: non uſcira parola ne detto della bocca uoſtra: dinſino adtanto che uenga nel di: nelquale io uediro Gridate ad alta uoce. Et ando una uolta per di larcha ad torniando lacitta. Poi torno nel campo et nelloſte et ſtette quiui Et poi leuandoſi Ioſue di notte tolſeno ipreti larcha didio ſignore: et ſepte di loro tolſero ſepte trombe lequali erano in uſo dil di del giubileo: et ſi andauano in nanzi allarcha didio ſignore et andando & ſonando: & ilpopulo andaua innanzi armato ĩ nãzi alloro Tutto laltro populo et maſchi et femine ſeguittauano larcha: et ſonauano colle trombe: & adtorniauano lacitta il ſecondo di unaltra uolta: & tornauano nelcampo et nelloſte Et coſi fecero ſei di Et nel di ſeptimo leuandoſi in ſuldi ſi ad torniarono lacittade come era ordinato ſepte uolte. Et ſonando nel ſeptimo andare in torno le trombe: diſſe Ioſue ad tutta lamoltitudine del populo diſrael Gridate forte: impercio che idio ſignore ſiccia data lacittade. E queſta cittade ſiſia excomunichata: et tutte le coſe che dentro ui ſono in nanzi adio ſignore Solamente Raab peccatrice uiua: et non muoia cõ tutti colloro: iquali ſono con lei in caſa Impercio che naſcoſe imeſſi: iquali noi mandauamo aduedere quando noi gliaueumao mandati. Ma fate che uoi uiguardiate che di quelle coſe che ui ſono uietate et chio uoe comandato che non tocchiate neuna coſa ne pigliate accio che non ſiati poi trappaſſatori del comandamento: & tutta loſte ſia colpeuole diqueſto peccato: et abbiane turbatione et iſcandalo. Ma cio che ſara doro o dargento & uaſi di mettallo & di ferro ſiſi conſacri adio:& rapongaſi tra iſuoi theſori.Epoi detto queſto gridando tutto quanto ilpopulo & ſonando le trõbe:poi chel ſuono fu entrato nelle orechie et lauoce altiſſima intutta lamoltitudine gridando ogne huomo:incontanente caddeno imuri dellacittade:& ogni perſona ſaſi in ſuquello muro:cioe inquello luogo ilquale gliera di rimpetto:& pigliarono la cittade:& ucciſoro cio che uera dentro da glihuomini inſino alle femine:& da ifanciulli in ſino alli uecchii.Et buoi:& peccore:& aſini coſi ucciſono alle puncte delle ſpade:& delle coltella.Ma ad quelli due huomini chera mandati ad ſpiare ſi diſſe Ioſue.Intrate nella caſa diquella femina peccatrice:& ſi la mennate qua lei & tutte quelle coſe:& perſone che ſono conlei come lepromiteſti perſacramẽto.Entrati queſte dui giouani cauarono:& menarono Raab:il padre:& lamadre ſua:& fratelli ſuoi:et tutte le maſſaritie:et tutte le ſue cognate et cognati:et fecele iſtare fuori delloſte et del cãpo:ma lacitta cum cio che dentro uiſi trouo ſi arſeno et miſero ad fuocho: fuori che loro et lariento et iuaſi di mettallo et di ferro:lequali coſe miſeno nel depoſito didio ſignore.Et Raab meretrice et peccatrice et la caſa tutta del padre ſuo fece muere et iſcampo cõcio che hauea.Et ſi abitarono nel mezzo difigliuoli diſrael inſino al di doggi.ꝑ che hauea naſcoſti imeſſi:iquali hauea mãdati Ioſue:accio che iſpiaſſono lacittade di Gerico come iſtaua inquello tempo malediſſe Ioſue et diſſe Maledetto ſia quello huomo dinanzi dal ſignore il quale riſuſcitera et edifichera lacitta di Gierico Iſuoi fondamenti ſienno ſopra il ſuo figliuolo primogenito:et nellultimo diſuoi figliuoli ſieno ſopra edificate et fate le porte ſue.Fue idio con Ioſue:et il ſuo nome fu iſparto per ogni terra.

C. VII.

MAi figliuoli diſrael ſi trapaſſarono ilcomandamento didio:& tolſono & naſcoſono diquello chera uietato Achar figliuolo di Charmi di Zabdi figliuolo di Zare de latribu de Iuda tolſe alcuna coſa dequello che era uietato. Et pero turboſſi et adiroſſi idio contro aifigliuoli diſrael Emandando poi Ioſue di Gerico huomini contro Hay laquale iſta preſſo abethauen dallaparte delloriente doue ſi leua ilſole:del caſtello di Bethel.Et ſi diſſe loro Andate giuſo et ſapiate come ſta laterra.Iquali ſeruando et mittendo in executione il comandamento chera loro dato:Andarono ad prouedere & ad ſpiare lacittade dihay.Et tornati ſi diſſero ad Ioſue Non uada giuſo tutto ilpopulo.Ma uadanci doa milia o tremilia huomini:et ſi diſfacciano queſtacittade.Perche ſi debbe tutto quanto ilpopulo afatichare indarno contro apochi inimici.Et andarono ad queſta cittade tre milia combattitori:iquali incontanente uolſeno le ſpalle:& furono iſconfitti daglihuomini dellacittade di ahy et furono morti di loro xxxvi.huomini eſigli per ſeguittarono illoro nemici et aduerſari dallaporta della citta inſino ad Sabarim:et ſi caddero et furono iſconfitti fugiendo per li piani et iſbegotiſſi il cuore delpopulo:et diuento liquido come lacqua Et Ioſue ſiſtraccio laueſtimenta et cadde chinato interra dinanzi dellarcha didio inſino al ueſpro coſi egli come tutti quanti gliantichi diſrael Et puoſono la poluere ſoprail capo loro:et diſſe Ioſue Guay guai adnoi ſignore idio Per che uoleſti paſſare queſto populo il fiume Giordano:accio checci metteſſe et deſſe nelle mani di glihuomini ſiche ſiſpegni et uccidaſi.Idio il uoleſſe che come incominciamo foſſimo ſtati dila dal fiume Giordano.Signore mio idio che diro io uegẽdo iſrael uoltare leſpalle alli ſuoi nemici?Et uditannolo li Chananei et tutti gliabitatori dellaterra:et inſieme raunati ſiche ad torniarano et iſpegnarano il nome noſtro di laterra. E che potrai monſtrare altuo grande nome?Ediſſe idio ad Ioſue Lieuati ſuſo perche ſtatu chinato interra:Il populo diſrael ſia peccato:et ſia trapaſſato ilpacto mio:& ſianno tolto di quello chera uietato et iſcomunicato:et ſianno inuollato et mentito:& trouaſi ſicome anonaſcoſo loro & le coſe furate Onde non potra iſrael iſtare indanzi aſuoi nemici.Ma fugira dinanzi alloro:impercio che e inſozzato et fatto inmondo di peccato della excomunicatione. Ma io non ſaro piu coneſſo uoi inſino adtanto che non atterrerete et occiderete colui: ilquale e colpeuole diquella coſa iſcellerata: & diqueſto peccato. Lieuati ſuſo: & ua ſanctificha ilpopulo: & di loro Queſto dice idio ſignore diſrael. Vide che inmezzo dite ſie commeſſo peccato: cioe diquello chera uietato et iſcomunichato. O iſrael tu non porrai iſtare de nanzi dalla faccia di tuoi nemici inſino adtanto che quegli chela fatto morto ſia: et iſcacciato et iſpento adterra delmezzo di uoi: perochegli ae comeſſo coſi coſa iſcellerata et coſſi grande peccato. Voi ſi anderete domattina tutti quanti cadauno ordinato per la iſchiatta ſua: & ſopra a qualumque iſchiatta uerra le ſorte ſiuenga poi quella ſchiatta et per parentado ſi ſidiuida: Epoi per caſe et per huomo. Eper quella iſchiatta loquale ſara compreſo che abbia comeſſo queſto peccato ſiſia arſo contutta la ſua ſubſtanzia: impero che eſſoſi a trapaſſato ilcomandamento didio et ae comeſſo coſa ſozza in Iſrael. Et leuandoſi Ioſue la mattina ſiordino tutto ilpopulo et ſecondo le loro iſchiatte. Et fo trouate & meſſe le ſorte che la iſchiatta di giuda ſiera colpeuole: laquale e examinata fu trouato chera colpeuole la famiglia dizare laqual examinata fo trouata la caſa di Zabdi et puoi cerchata ad huomo fu trouato Achor figliuolo di Charmi che fu figliuolo di Zabdi del figliuolo dizare: de laſchiatta digiuda. Et diſſe ad Achor Figliuolo mio da lode et gratia & gloria adio ſignore diſrael: et confeſſa et dimi quello che tu ae fatto: et non mel ciellare ne naſcondere. Et riſpuoſe Achor ad Ioſue et ſigli diſſe Veramente chio oe peccato indio ſignore diſrael: et o fatto coſi: & coſi. Impercio chio uidi tra la preda et la ruba uno mantello roſſo molto buono & dugento dinari dariento didui ſoldi & mezzo luno Et uno regolo doro: ilquale ualea cenquāta denari: & uegnendomene uoglia ſi tolſi queſte coſe: et naſcoſi di rimpetto almezzo del mio tabernacolo: doue io habito: & largento miſi in una foſſa: et coprilo colla terra. Et mando Ioſue iſergenti lae Iquali correndo ad tabernacolo di coſtui trouarono ogni coſa naſcoſta in qnello mediſimo luogo inſieme collargento: & togliendolo del tabernacolo ſi portarono ogni coſa ad Ioſue: & ad tutti ifigliuoli diſrael: et ſigli gittarono dinanzi didio Et togliendo Ioſue Achor figliuolo di Zareth et largento et il mettallo et il regolo delloro: et iſuoi figliuoli et le ſue figliuole: & ibuoi et gliaſini & le peccore & il ſuo tabernacolo: et tutta quanta la ſua maſſantia et tutti ifigliuoli diſrael coneſſo lui ſi lomenarono nella ualle dachor Doue diſſe Ioſue. Impercio che tu ſi ci ai turbati tutti quanti idio ſiti ſturbi inqueſto di doggi. Eſillo lapidarono tutti ifigliuoli diſrael: & tutte le coſe che allui ſaperteneano ſi furono arſe & conſumate col fuocho: et ſigli raunarono et feciono addoſſo uno grande monte dipietre ilquale ui ſta inſino aldi doggi. Et partiſſi lira & ilfuore didio: ilquale hauea contro alloro Et fue chiamato ilnome di quello luogo la ualle dachor iſino al di doggi. C. VIII.

ET diſſe idio ad Ioſue Non auere paura & noti ſbigotire piglia teco inſieme tutta lamoltitudine di combattitori: & lieuati et ua giuſo alcaſtello dihay Eccho inſino adqui io o dato nelle tue mani il Re ſuo ilpopulo et lacittade & laterra. Efarai allacitade & laterra dihay. et ad tutta la contrada come faceſti ad Gericho: & al Re ſuo. Ma lapreda & tutti glianimali pigliarete per uoi Poni allacitta aguati dietro. Et leuoſſi ſuſo Ioſue & tutto quanto loſte dibuoni combattitori coneſſo lui: accio che andaſſoro ad hay & elletti trentamilia huomini ipiu forti ſigli mando di nocte: & comando loro: & diſſe Ponete loguato di dietro alla cittade: & non ui partiti molto di lungi: ma iſtarete tutti apparichiati: et io inſieme cōtutta lalatra moltitudine dellagente conmeco andaremo giuſo uerſo lacittade. Et uſcendo negli contro adnoi uolgeremo loro leſpalle come faciemmo laltrieri et fugiremo inſino ad tanto loro naueranno cacciati: & ſarrano dilongati dalla cittade Impercio che loro penſeranno che noi fugiamo come feciono laltrieri. Er fuggendo noi et egli perſeguitandoci: leuaretiue ſuſo dellaguato: et ſi guaſtarete lacittade: et idio noſtro ſingore ſila dara inuoſtre mani. Epoi chelaurete preſa ſilarderete:& ſiui metterete il fuocho dētro. Et tute queſte coſe como io ue ho comādato coſi farete Et laſſolli andare:& loro andarono alluogo dellaguato: & iſtettino tra Betbel et hay dalla parte delloccidente doue tramonta il ſole uerſo lacittade di hay. Et Ioſue tutta quella notte iſtette in mezzo delpopulo:et leuandoſi in ſuldi raſſiuno tutti iſuoi compagni:et ando giuſo contutti gliantichi delpopulo nelcampo delloſte a torniato tutto da loauxilio di combattitori:& uegnēdonegli Et ſagliendo ſuſo uerſo lacittade:ſtetteno dalla parte del Septemtrione della cittade:tra laquale cittade et loro era in mezzo una ualle. Ma Ioſue hauea ellecti cinque milia huomini:equelli poſti inaguato traBethauen et hay dalla parte delloccidente diquella cittade. Ma tutto quanto laltro hoſte dirizaua la bataglia et le ſchiere dalla parte dacquilone. Intanto era grande loſte digliultimi cioe lacoda che adgiugneuano inſino dalla parte dellacittade dalla parte doccidente doue ilſole tramonta. Et ando Ioſue:et inquella nocte iſtette in mezzo di quella ualle Ilquale ueggiendo il Re di hay adfrettoſſe lamattina:et uſci fuori contutto loſte dellacittade:et dirizzo le ſchiere et labataglia uerſo la parte che iſtaua diimpetto aldiſerto non ſapiando che dietro allui foſſoro naſcoſti gliaguati. Ma Ioſue uedēdo il Re che loſte ſuo uenia contro alui diedono luogo monſtrando dauere paura:et fuggiendo per lauia della ſollitudine Et quelli gridando loro dietro tutti inſieme inſtringnendoſi ſigli perſegiuttarono fortemente:& partiſſi dalla citta dalungi. Et nō eſſendo rimaſa perſona niuna nella cittade di Hay et de Bethauen ilquale non ꝑſeguitaſſe Iſrael:come inprima erano uſciti fuori:laſciando le caſtellā aperte. Diſſe idio adIoſue. Leua alto il ſcudo che ae in mano uerſo lacittade di Hay:impercio chio ti ladaro et leuando Ioſue il ſcudo uerſo la cittade:& contra gliaguati che ſtauano naſcoſti:in mantenente ſileuarono ſuſo:& andando dentro dalla cittade ſilla pigliarono:& miſiui dentro fuocho. Eguardando glahuomini della cittade:iquali perſeguittauano Iſrael et ueggendo il fummo della cittade che ardeua ſallire inſino al cielo: non poteano oltre piu andare nequa nela:& iſpecialmente per che colloro: iquali haueano monſtratto de fugire andando perla ſolitudine uolgendoſi contro alloro fortemente aueſſono loro contraſtato. Eueggiendo Ioſue che lacittade era preſa et chel ſumo dellacittade chardeua ſi andaua molto inalto: uoltoſſi et ando contro anemici et ſi percoſſe: & ucciſe glihuomini di Hay et ancora colloro:iquali haueano preſa et meſſa al fuocho lacittade uſciendo fuori della cittade contro anemici loro chetano in mezzo: percoſſono ad doſſo:& cominciarongli adferire:& eſſendo tagliati inemici dogni parte in tanto forono tagliati et morti:che uno ſolo di tanta moltitudine non iſcampo. Ma il Re dellacitta di Hay ſi pigliarono uiuo:& preſentārolo ad Ioſue. Et poi che furono tutti morti:iquali haueano perſeguitato Iſrael andando uerſo il diſerto:& inqueſto mediſimo luogo atterrati colle coltella & morti:tornarono ifigliuoli diſrael & cacciarono ad terra lacittade. Et ſiera innumero colloro:iquali quello mediſimo di haueano tagliati daglihuomini iuſino alle femine da dodeci milia perſone della citta di Hay tutti. Ma Ioſue non tiro ad ſe lamano:& ilbraccio che tenea iſteſo in allto tenendo ilſcudo perſino che furono Morti tuti quelli che habittauano nella cittade di Hay. Ma glianimali et lapreda della cittade ſi diuiſero ifigliuoli diſrael per loro:ſi come idio hauea comandato ad Ioſue. Ilquale ſi arſe la cittade & ſila fece ſepolcro perpetuo & ſempiterno. Et quello Re ſi appiccho in ſula croce inſino al ueſpro altramontate del ſole. Epoi comando. Ioſue:& fue poſto ad terra il corpo morto ſuo della croce et ſilo gittarono dentro nella intrada della cittade: raunato ſopra lui et poſtò uno grande monte di pietre ilquale uiſta in ſino al di doggi. Et al hora edifico. Ioſue uno altare adio ſignore diſrael nel monte diNebal come hauea comandato. Moyſe ſeruo didio afigliuoli diſrael:ecome e ſcripto neluollume della leggie diMoyſe ſeruo didio. Et fece laltare dipietre non pollite ne concie: lequale ferro non hauea tocco:eſopra queſto altare.Si offerſe ſacrifitio adio ſignore:& ſi offerſe ſacrificio di pace:et iſcripſe ſopra le pietre il deutronomio della leggie di Moyſe:il quale hauea iſcripto et facto dinanzi afigliuoli diſrael.Ma tutto laltro populo:& tutti colloro:iquali erano piu nobili et duchi & giudici:ſiſtauano dalluna parte & dallaltra dallarcha de rimpetto:& inpreſenza depreti:edileuiti:iquali portauano larcha del pacto didio ſignore coſi iforeſtieri come iterrazzani:luna meta diloro preſſo & dallato al monte di Garizim et laltra meta allato al monte di Hebel: come bauea comandato .Moyſe ſeruo didio.Et imprima ſi benediſſe.Ioſue ilpopulo diſrael.Et dopo queſto ſi leſſe tutte le parole della benedictione et delamaledictione:et tutte quelle coſe:le quale erano ſcripte nel uolume della leggie.Detutte quante quelle coſe che hauea comandato Moyſe:non laſcio niuna che non faceſſe.Ma ogni coſa ricapitulo et diſſe innanzallamoltitudine di figliuoli diſrael:alle femine et alli fanciulli et alli foriſtieri che habitauano & iſtauano conloro.

❡C. VIIII.

ET hauendo udite tutte quante queſte coſe di ſopra ſcripti tuti quanti i re diqua dal fiume Giordano:iquali iſtauano inſu imonti:et ne ipiani:et nele maremme:& alla riua del mare magiore:& anchora colloro: iquali habitauano allato allibano:cioe letheo:& laMoreo:& il Cananeo:& il Fecezzeo:& Leueo:& Elgiebuſeo tutti inſieme in uno ſi raunarono:accio che comabteſeno cõ Ioſue et con Iſrael:& con uno animo in una mediſima ſententia. Ma colloro: iquali habitauano in Gabaon:udendo tutte quelle coſe che hauea fatte Ioſue ad Gerico & ad Hay:penſando malitioſamente ſi tolſoro cibi conloro et miſerli in ſacchi uecchii & puoſergli inſu gliaſini:& utri dauino diſcuſiti et rotti:& calzamenti antichiſſimi impiedi iquali moſtraſſero:& foſſe ſegno che foſſono conſumati & inuechiati perlo longo uiaggio Et ipani che portauano pareuano duri per lo longo uiaggio:& erano tutti rotti per pezzi.Et andarono ad Ioſue:ilquale iſtaua al hora nelhoſte et nelcãpo in Galgala:et ſi andarono allui et adtutti ifigliuoli diſrael conqueſte coſe& ſigli diſſero.Di terra molto longi uegniamo deſſiderando difare pace.Et reſpuoſono loro i figliuoli diſrael.Guardate che uoi forſe non iſtiate nella terra checie data in ſorte:& che non poſſiate habitare ne fare pacto ne ligamento coneſſo noi.Et diſſono ad Ioſue.Noi tidiciamo che noi ſiamo tuoi ſerui .Aiquali diſſe Ioſue.Chi ſite uoi: & onde uenite? Et riſpuoſono & diſſono.Di terra molto dilungi ſono uenuti ituoi ſerui in nome didio tuo ſignore.Impercio che noi udimo la fama della grande potẽtia & tutte lecoſi che fece in Egypto:& adui Re digliamorei dilla dal fiume Giordano Aſeon re di Eſebon:& ad Og re di Baſan:iquali erano in Aſtaroth.Et diſſonci li noſtri antichi:& tutti gliabitatori della terra noſtra. Toglietenelle uoſtre mani cibi per cagione delagrande et longa nocte:laquale bauete ad fare:& andatein contro alloro et ſi dite.Noi ſiamo uoſtri ſerui fate pacto coneſſo noi.Ecco ipanni quando uſcimo fuori de lecaſe noſtre peruenire ad uoi caldi gli togliemo:et hora ſono fatti ſechi et per latroppo uechiezza ſono rotti et ſpezzati.Et gliutri nuoui glienpiemmo diuino:et ecco bora ſono rotti et diſcuciti.Iueſtimenti et icãlzamenti:iquali calziamo et metiamo:iquali habiamo inpiede per la longezza della longa uia ſi ſono rotti et ſtracciati: quaſi conſumati et pigliarono ifigliuoli diſrael dellicibi loro: et non richieſono nella boccha didio che diceſſe.Et fece Ioſue pace con loro.Et fatto il pacto promiſe loro.che non ſerebbono morti.Et ancora ipriucipi iquali erano ſopra lamoltitudine ſilgiurarono loro.Ma paſſati itre di poi che fu facto et confermato ilpacto:ſi udirono chegli habitarono loro preſſo:et ſi erano loro uicini:et come doueano eſſere tra loro.Et moſſono loſte et il campo ifigliuoli diſrael:et uennero il terzo di nella cita di coſtoro.Et queſti ſono iuocaboli loro Gabaõ Chaphireta Beroth:et Catiathiarĩ. Et nõfecero male niuno:pero che aueano loro giurato iprincipi delamoltitudine nel nome didio ſignore diſrael.Et mormoro tuto ilpopulo cõtro aprincipe et ſi diſſono

Et riſpuoſono loro iprincipi Noi giuramo loro nel nome didio diſrael: & impercio noi non gli poſſiamo tocchare. Ma queſto faremo loro conſeruiſi & uiuano: accio che lira didio non ſi conciti & muouaſi contra noi: ſe noi ciſpergiuraſſomo: Ma uiuano in queſto modo: che loro taglino legnia al biſogno di tutta quanta lamoltitudine: & portino lacqua. Aquali dicendo queſte parole chiamo Ioſue igabaoniti et diſſe loro. Per che ci uoleſte inganare di queſto inganno: che molto da longi habitiamo di uoi conciosia coſa che uoi ſiate nel mezzo de noi? Adumque pero ſerete ſotto maledictione: & ſotto ſeruitudine. Et non ſeraneuno nella uoſtra citta che rimanga di tagliare legnia: & di portareacqua nella caſa didio noſtro ſignore. Iquali ſi riſpuoſono & diſſono. Et fue annuntiato et decto aſerui tuoi: che idio tuo ſignore aueſſe promeſſo ad Moyſe ſeruo ſuo che ui metterebbe nelle mani: et darrebbe ogni terra: & ſi ucciderebbe tutti glihabitatori ſuoi. Et impercio noi aueuamo grandiſſima paura: & ſi prouidemo alanime noſtre iſbegotiti: et conſtretti della noſta paura: e pero facemmo et ordinammo queſto conſiglio. Ma eccho che ora ſiamo nelle tue mani: quello che ti pari buono & diritto ſicci fa. Et fece Ioſue come auea decto: et ſigli libero delle mani difigliuoli diſrael: accio che non foſſono morti. Et ſi ordino & determino quel di che foſſono inſeruigio ditutto ilpopulo: et dellaltare didio: tagliando ligna: :& portando lacqua inſino aldi et altempo preſente: inquello luogo che idio ſignore el leggeſſe.

¶C. X.

LA quale coſa conciosiacoſa che ludiſſe adoniſedech re di Hieruſalem checio ſoſſe che Ioſue aueſſe preſa lacitta dihai: & aueſſella diſfatta: et come auea fatto ad Gerico: et al re ſuo coſi fece ad hai et alre ſuo et che igahaoniti ſene foſſono andati ad Iſrael: et foſſono pattegiati conloro: ebbe grāde paura. Impercio che Gabaon ſi era grande cittade: et una delle cittade regale e magiore chel caſtello dihay: etutti ſiuoi combatitori fortiſſimi. Et mando adoniſedech re ī Hieruſalem ad Hotham re di Ebron: et ad Pharan re de Iherimoth: et ad Iaphie re di Lachis: et ad Dabir re di Eglon dicendo. Venite ſu con meco ad farmi adiuto: adcioche combatteamo et pigliamo Gabaon: et ſappiamo quale e la caggione che ſe fugito afigliuoli diſrael et ad Ioſue. Et raunati iſieme cīque re degli amorei ādorono ſuſo: cioe il re debron: et il re de Gerimoth: et il re di Lachis: et il re di Eglon tutti inſieme conloro hoſte: et co la loro gente da combattere: & andarono et puoſero ilcāpo allato a Gabaon combatandola. Et quelli della citta adſediati ſi mandarono adIoſue ilquale era acampo in Galilea: et ſigli diſſono. Nonitardare di dare adiutorio ali ſerui tuoi. Vieni ſuſo toſto et liberaci: et aiutaci. Impercio che ſono raunati tutti i re digliamorei contro adnoi: iquali habitano ſu ne imonti. Eleuoſſi ſuſo Ioſue di Galgala et tutto loſte de cambattitori conlui huomini fortiſſimi. Et diſſe idio ſignore ad Ioſue. Non bauere paura di loro: impercio chio glio dati et meſſi nelle tue mani: & neuno diloro ti potra contraſtare. Et corſe ſopra di loro in fretta Ioſue uenendo tuta la nocte de Galgalis. Et loſignore liſbigotti dinanzi alifigliuoli diſrael. Et ſili percoſſe in Gabaon deuna grande piaga: et ſigli perſeguito per lauia doue ſiua ſuſo in Bettheron: eſigli perſeguito Ioſue & ucciſe iſino ad Zecha et ad Maceda. Et fuggendo loro ifigliuoli diſrael: et fuſſero nel andare giuſo di Bettheron: idio ſignore mando adoſſo loro dacielo pietre grandiſſime dinſino ad Zecha. Et piu ne morirono aſſai delle pietre: che non furono coloro che aueano morti colle coltella ifigliuoli diſrael Et al hora fauello Ioſue adio ſignore et oro quel di che gliauea dato lamoreo et iſconfitto dinanzi dalloro afigliuoli diſrael. et diſſe dinanzi alloro. Sole nonti muttare & non te muouere dirimpetto a Gabaon· cioe iſta fermo: & laluna uerſo la ualle dailō non ti muouere. Et iſtetteno il ſole et laluna fermi: inſino ad tanto che Ioſue et Iſrael ſiuendicaſſe di ſuoi nemici. Non e egli iſcripto queſto nellibro digiuſti? egli iſtette il ſole nel mezzo del cielo et non ſa fretto di tramontare per iſpatio duno di. Et non uenne mai ne in nanzi ne poi ſi grande di ubbidendo idio alla uoce del huomo & cōbattendo per Iſrael. Etorno Ioſue con tutti iſigliuoli diſrael nelloſte di Galgala. Et cīque Re erano fugiti:et ſi naſcoſeno nella ſpellōcha della cittade de maceda. Et fu nunciato et redetto ad Ioſue che foſſono trouati quelli cinque re naſcoſti nella ſpelloncha di maceda:ilquale comando a compagni ſuoi & diſſe. Volgete et ponete ſaſſi grandiſſimi alla boccha della ſpelloncha:et poneteui huomini ſaui et diſcreti che egli guardino bene. Ma uoi non uogliate piu iſtare ma perſeguitiate inemici:et tutti colloro che trouati dirietro di colloro che fuggono ſigli tagliati et occidite:non glilaſſiati entrare nelle fortezze delle cittadi loro:iquali idio noſtro ſignore a dati nelle noſtre mani et tagliati & morti gliaduerſarii et nemici duna grande piaga:et conſumadigli quaſi tutti:colloro iquali erano potuto fugire Iſrael ſi entrarono nelle citta di adconcie & armate. Et torno tutta loſte ad Ioſue in maceda doue alhora erano le trabacche et ilcampo et loſte tutti ſani:& inquello numero che ſi furono et non fu neuno ardito contro afigliuoli diſrael daprire la boccha ne de fiatare. Et comando Ioſue dicendo loro. Aprite laboccha della ſpeloncha:& menatimi icinque re:iquali uiſtanno naſcoſti dentro. Efecero iſanti et miniſtri ſicome era iſtato loro comandato eſiglimenarono icinque re della ſpelonca cioe il re di Hieruſalem:il re Debron:il re de Gerimoth:et il re di Lachis:et il re di Eglon. Et eſſendo tutti menati adlui:ſi chiamo tutti iſigliuoli diſrael:& diſſe aprincipi delloſte:iquali erano conlui. Andate et ponete ipiedi ſopra icolli diquigli re. Iquali eſſendo andati et ponendo ipiedi et calcando icolli dicoſtoro che iſtauano diſoto loro:& unaltra uolta diſſe loro Ioſue. Nō abiate paura neuna ne non ue iſbegotite: confortatiui et ſiati forti et robuſti. Coſi fara idio ad tutti iuoſtri nemici:contra quali uoi andati ad combattere: et ſigli percoſſe Ioſue et ucciſigli et impiccogli in ſu cinque legni:et iſtetteno impicchati dinſino al ueſpro. Etramontado poi il ſole comando aſuoi compagni chegli ſpiccaſſoro dinſu le forche. Iquali puoſti giuſo ſigli gittarono nella ſpelloncha: nella quale ſerano naſcoſi:et puoſero loro addoſſo ſaſſi grandiſſimi et peſanti: iquali ui ſtano inſino aldi preſente, Et inquel di mediſimo Ioſue preſe maceda:et ſillameſe alle coltella:et ucciſe il re ſuo:et tutti iſuoi habittatori:& non cilaſſcio entro reliquia ne caſa ne perſona neuna:& coſi fece al re di maceda ſi come fece al re de Gerico. Epoi paſſo contutto Iſrael di maceda in lempna & combatteua contra alloro:laquale idio ſignore glidiede nelle ſue mani de Iſrael in ſieme col ſuo re. Et ſi cacciarono adterra la citta & ucciſero tutti iſuoi habitatori et miſēno alle pūta delle coltella:et nōui laſſiarō deētro neuna reliqa. Et feciēo al re di lēna cō fecēo al re di Gierco. Edi lēna paſſo cōtutto Iſrael ī Lachis:eposto loſte ītorno allacitta ſilla cōbattea. Ediede idio ſignore Lachis nelle mani di figliuoli diſrael:et ſilla piglio laltro di et miſela alle punta delle coltella:et tutte lanime de huomo o de beſtia iquali furono trouati dentro coſi ne fece come auea facto allacitta et allagente delempna. Inquello tempo uenne ſuſo il re di Gazer:ilquale ſichiamaua Iram:accio che deſſe aiuto allacitta di Lachis Ilquale percoſſe Ioſue et iſconfiſſe:et ucciſe contutto il populo ſuo inſino che ne rimaſe neuno. Et paſſo di Lachis et partiſſi et uenne in Eglon et ſilla adtornio et combattella. Et quello mediſimo di ſi meſſe alle coltella tutte lanime cheuerano dentro: ſecondo quello che auea fatto in Lachis Eſali ſuſo contutto quanto loſte diſrael de Eglon:& uenne in Ebron:& combatteo contro ad lei:& ſi lapiglio:& miſela alle coltella & il re ſuo et tutte le caſtella diquella contrada: et tutte lanime che dentro uerano iſtate:et non ui laſcio reliquia neuna. Si come hauea fatto ad Eglon:coſi fece ad Ebron:tutte le coſe & huomini & animali conſumando colle coltella. Quindi tornato uenne in Dabir & ſila piglio:& ſilla guaſto:& il re ſuo & tutte le caſtella dintorno ſi meſe alle puncte delle coltella. Enon ui laſſcio reliquia neuna Si come auea fatto ad Ebron:& ad Lempna:& alle contrade loro:coſi fece ad Abir & al re ſuo. Et iſconfiſſe

Ioſue:&caccio ad terra tutte le terrē dimonti :& della parte nelmezo di:& tutte quelle delpiano et Aſedech cō tuti iſuoi re.Et non ci laſſcio relequia neuna:ma tutte quelle coſe che poteano riſpirare ſi occiſe:come auea comādato idio ſignore diſrael Da Cades barne inſino adGazze:tutta quanta laterra diGeſſen inſino ad Gabaon: tutti quanti i re et leloro contrade tutte lepiglio ad uno tratto:& ſille guaſto Impero che idio ſignore diſrael ſi combattea perlui. Et torno con tutto Iſrael alluogo delloſte & del campo in galgala.

C. XI.

ET auendo udite queſte coſe Labin re daſſor:ſimando ad Giobab re di Madon:& ad il re diSemeron:et al re di Aſaph:et anco ali re della parte dacquilone:iquali habitauano inſu imonti & nel piano dirimpetto almezo di de Cenneroth:& ancora ne piani et nelle contrade di Dor allato il mare:& ancora al Chananeo:ilquale e ad occidente et ad oriente:alAmorreo:& alAtheo: et alPherezzeo:et alGebuſeo inſule montagnie:et ancora alEueo:ilquale habitaua apiedi di monti dermon nella terra di Maſphe.Et uſcirono fuori tutti quanti colle turme:& colleloro moltitudine:et con molto et grandiſſimo populo:ſi come larena laquale e alla riua del mare:et cauallieri et carri armati digrande moltitudine.Et raunaronouſi tutti queſti re inſieme alacque deMeron per combattere contro adIſrael.Et diſſe idio ad Ioſue.Non auere paura diloro:impercio che domane adqueſta otta io daro nelle tue mani tutti coſtoro morti & iſconfitti dinanzi ad Iſrael. Illoro caualli ſi ſneruerai cioe taglierai inerui:et icarri arderai et metterai al fuocho.Et uenne Ioſue et tutto loſte ſuo conlui inuerſo colloro:e ſubitamente furono allacque di Meron:et percoſſono loro addoſſo.Ediedegli idio et miſegli nelle mani diſrael. Iquali ſigli ſconfiſſero:et perſeguittarono inſino algrāde Sidone:et allacque di Maſerephot et ancora inſino al campo diMaſphe:ilquale e da quella parte doriente.Intanto gliucciſe et perſeguitto:che neuna reliquia ne laſcio diloro et fece come idio gliauea comandato:et taglio inerui ai caualli loro et licarri ſi arſe.Et tornato in cōtanente preſe Aſſor:et il re ſuo ucciſe colle coltella.Impercio che Aſſor era anticamēte et tra tutti glialtri regni tenea il principato et la ſignoria.Et ucciſe Ioſue lanime che dentro ui ſtauano:ne non ui laſcio dentro reliquia neuna:ma inſino allamorte ogni coſa guaſto.Et alla citta miſe ilfuocho et arſe:& tutte lecittadi dintorno:& il re loro ſi perſe et glialtri datorno et ſigli ſpenſe & ucciſe:ſicome gliauea comandato Moyſe ſeruo didio:ſanza lecittadi:lequale erano iuſu icolli:et nelle coſte guiſo hedificate. Tutte quante laltre larſe Iſrael.In tanto miſe fuocho cioe Aſſor cittade fortiſſima et adconcia:laquale miſe afucho et ad fiama.E tutta quanta la preda diqueſte cittadi & glianimali ſi diuiſero tra loro ifigliuoli diſrael di tutte quante le coſe morte:& ucciſe tutti glihuomini.Sicome auea comādato idio adMoyſe ſeruo ſuo:coſi comādo Moyſe ad Ioſue:& lui compi ogni coſa.Et non manco de tutti icomandamenti:non una minima coſa dequelle coſe che auea comandate dio a Moyſe.Et piglio Ioſue ogni terra di montagna & dalmezo di.Et laterra diGeſſen ilpiano:& laparte dell occidente elmonte diſrael & tutti iſuoi piani:& parte delmonte che ſale ſuſo in Seyr inſino ad Gaalgad perlo piano dilibano diſotto almonte dermon.Tuti quanti i re diqueſte cōtrade piglio & ſigli ucciſe.Et molto tempo combatteo Ioſue contro adqueſti re.Non fue cittade laquale non ſideſſe ai figliuoli diſrael. Senno Eueo:iquali habittano in Gabaon:tute quante laltre preſe combattendo.Impercio chera iſtata laſententia di dio che illoro cuori induraſſero:& foſſono obſtinati & metteſſonſi adcombattere contro ad Iſrael & foſſono iſconfitti & morti: & non foſſono degni de nulla pietade & miſericordia: ma periſſono ſicome idio auea comandato ad Moyſe Inquello tempo uenne Ioſue & ſalli ſuſo et occiſi Enachim delle montagne debron:& dabir:et Anab et di tuti imonti di giuda et diſrael.et guaſto leloro cittadi Et non laſcio neuno della ſchiatta di Enachim di giganti nella terra di figliuoli diſrael:fuori che le cittadi di

Gazza & di Geth:& diAzotho:lequale ſole forono laſciate ad colloro diquella ſchiatta. Et piglio Ioſue ogni terra ſicome diſſe & fauello idio ad Moyſe & diela inpoſſeſſione aifigliuoli diſrael per ciaſcuna iſchiatta:& riposoſſi laterra delle battaglie.

¶ C. XII.

QVeſti ſono quelli re che iſconfiſſono ifigliuoli diſrael:et occiſono et poſſidectono laterra loro dila dal fiume Giordano doue ſileua il ſole:daltorrente dellaqua darnon dinſino almonte di Hernon:et tutta laparte delloriente laquale raguarda in uerſo laſollitudine. Seon re degliamorei ilquale habitaua in Eſebon:& ſignoreggio da Aroer ſopra laripa deltorrente darnon:et lamitta dalluna parte in ualle:della mita de Galaad inſino altorrente dellacqua di Laboc:il quale e il termine defigliuoli damon. Et dalla ſollitudine inſino almare di Céneroth uerſo lotiente:& inſino almare deldiſerto: ilquale ſie mare ſalſiſſimo dalla parte doriente per lauia chemena et ua in Betheſimoth:et dalla parte auſtrale che iſtanno diſotto ad Aſedech in ſino ad Phaſga il termine di Og re di Baſan:delle reliquie di Raphaym:ilquale habito in Aſtaroth et in Edrain et ſignoreggio nel monte deHermon in Salacha et in tutta baſſan inſino atermini et confini di Geſurii:et di Machati della mezza parte diGalaad:termino et confine di re Seon ilquale era re diEſebon Moyſe ſeruo didio et ifigliuoli diſrael ſigliſconfiſſono et ucciſono. Et diede Moyſe laterra loro inpoſſeſſione alla Schiatta di Ruben:et ad quella di Gad: & allamita della ſchiattá di Manaſſe. Queſti ſono i re della terra:iquali iſconfiſſe et ucciſſe Ioſue et figliuoli diſrael di qua dal fiume Giordano paſſati igli dallaparte doccidéte di Galaad nel campo delibano inſino almonte:lacui parte ſale ſu in Seyr. Et diedela Ioſue inpoſſeſſione alle ſchiatte diſrael ad ciaſcuna la ſua parte coſi nelli mōti come nelli piani In aſeroth et nella ſollitudine et nella parte del mezo di fue:et habitoe Etheo:Amorreo:et el Cananeo:el Ferrezzeo:el Eueo el Gebuſeo:lore di Iericho uno. Il re di Hai laquale cittade ſie dallato di Bethel uno. Il re di Hieruſalem uno Il re di Ebron uno. Il re di Gerimoth uno. Il re di Lachis uno. Il re di Eglon uno. Il re di Gazer uno. Il re di Dabir uno. Il re di Gader uno. Il re di Herma uno. Il re di Hereth uno. Il re di Lemna uno. Il re di Odolam uno. Il re di Maceda uno. Il re di Bethel uno. Il re di Thaphua uno. Il re di Apher uno. Il re di Aphec uno. Il re di Saron uno. Il re di Madon uno. Il re di Aſor uno. Il re di Semeron uno. Il re di Axaph uno. Il re di Tenach uno. Il re di Magedo uno. Il te di Cedes uno. Il re di Iachanaem di Carmelo uno. Il re di Dor & de laprouintia di Dor uno. Il re de legiente Galgal uno. Il re di Therſa uno. Tutti i re ſono. xxxi.

¶ C. XIII.

ET era Ioſue uecchio et dantica etade. Et diſſigli idio ſignore. Tu ſe inuecchiato:& ſe di longo tempo. Et laterra largiſſima ad bondonata:et none anchora diuiſa ne partita per ſorte:cioe tutta quanta laterra di Galilea di Philiſtim & tutta quanta Ieſſuri dal fiume torbido:ilquale bagna legypto inſino atermini et confini daccharon uerſo lacquilone:& laterra di Chanaam:laquale ſe diuide incinque regoli di Philiſtī :cioe i Gazzei & gli Azoti. et gli Aſaloniti:i Gettei:et gli Acatoniti. Quelli del mezo di ſono glieuei tutta laterra di Chanaam da Amara di Sidoni inſino ad fecha:et inſino atermini et aconfini degliamorei et aſuoi confini Anchora lacontrada dilibano uerſo loriente da al Gad ſotto ilmonte di Hermon: dinſino ad tanto che tu entri in Emath:tutti colloro:iquali habitano nelmonte da libano inſino allacque di Maſerephoth:et tutti quanti iſidoni. Io ſono che gliucidero et iſpegnero et cacciaro dinanzi dallafaccia defigliuoli diſrael. Et uenga i parte de heredita ad Iſrael ſi come io ti comandai. Et hora fa che tu diuidi laterra inpoſſeſſione alle noue iſchiatte:et allamita della ſchiatta di Manaſſe:con la quale ſie Ruben et Gaad:iquali poſſedettono laterra inſieme:laquale diede loro Moyſe ſeruo di dio diladal fiume Giordano dalla parte delloriente da Aroer: laquale e poſta nella ripa del torrente di Arnon nel mezzo della ualle:etutti quanti ipiani & campi di Medaba in ſino a Dibon:& tutte le cittadi di Seon re digliamorei: ilquale regno in Eſebon inſino a termini et aconfini di figliuoli di Amon:& Galaad:& ad termine de Geſſuri:& di Machati : et tutto quanto il monte di Hermon: tutta Baſon in ſino a Salecta: tutto il reame di Og ī Baſan: ilquale regnio in Aſtaroth: & Hedrai . Egli fue di quelle coſe che rimaſino di Raphaim : & ſconfiſſigli Moyſe:et tutti gliſpenſe et ucciſe. Et non uolſono ifigliuoli diſrael cacciare et trare et uccidere quelli di Geſſuri & di Machati:et habitarono coſtoro nel mezzo di figliuoli diſrael inſino al preſente di doggi. Ma alla ſchiatta di leui non diede poſſeſſione neuna:ma ſolamente lofferte et iſacrifitii didio ſignore diſrael Queſta e laſua herredita & poſſeſſione ſi come fauello et diſſe loro. Et diede ancora Moyſe poſſeſſione allaſchiatta di figliuoli di Ruben ſecondo iparentadi et caſe loro. Et fue il termine et il confine loro da Aroer:la quale ſie poſta et hediffichata inſu laripa del torrente dellacqua daron:& nel mezzo di quella ualle di quello torrente. Et tutto ilpiano il quale ua et mena amedeba:et da Eſebon:& tutti icampi loro iquali ſono nelli piani. Et ancora Dibon & Abamoth Baal et il caſtello di Baal. Maon geſa:et di Cetmoth:et Mepheth:et Cariathaim:& Sebama:& Serathaſar:nel monte che riſponde alla ualle di Bethpheor:et Aſedochi:et Phaſga:et Abethaiſimoth. Tutte queſte ſono cittadi dipiani che furono tutti del reame di Seon re digliamorei:ilquale regno in Eſebon: il quale iſconfiſſe et ucciſe inſieme co iprincipi ſuoi di Madian cioe:Eueo:et Recen:et Sur:et Tur:et Rebee et iduci di Seon habitatori della terra:et Balaan. ilquale ucciſono colle coltella ifigliuoli diſrael:elquale era figliuolo di Beor che cantaua adorando alara inſieme fue morto coglialtri che furon morti da Moyſe. Et douento eltermine et confino difigliuoli di Ruben il fiume:ilquale eſcie del Giordano queſta ſie la poſſeſſione delle cittadi et delle uille difigliuoli di Ruben ſecondo iparentandi et le famiglie loro. Ediede Noyſe alla ſchiatta di Gad et aſuoi figliuoli:per parentado & per famiglia lapoſſeſſione:la cui diuiſione et parte ſie queſta. Iltermine elconfine ſie Giazer:& tutte lecittadi di Galaad:ellamita dellaparte de laterra difigliuoli damon inſino ad Aroer:laquale ſie contrauerſo Rabba:& da Eſebon inſino ad Ramoth Maſphe et Bathanim :& Amanam inſino atermini et aconfini Dabir. Et anchora nella ualle de Bethaaran:et Bethanenra et di Sochoth et Saphen: laltra parte che rimaſe del regno di Seon del re de Eſebon. Di queſto ancora Giordano ela fine inſino alultima parte del mare di Cenneroth dila dal fiume Giordano dalla parte delloriente queſta ſie lapoſſeſſione di figliuoli di Gaad ſecondo le loro famiglie et lecittadi et le uille loro. Et diede allamita dilla ſchiatta di Manaſſe et aſuoi figliuoli per parentado et per famiglia et per poſſeſſione:dellaquale queſto ſie ilprincipio. Cioe Amanaim et ad tutta Baſan:& atutti iregni di Og:re di Bbſan:et atutti icampi di Iachir iquali ſono in Baſan:et ſeſanta caſtella et la mezza parte di Galaad:Aſtaroth:et Edrai le citadi delregno di Og:lequale ſono del re ī Baſaā:diede aifigliuoli di Machir& aifigli Manaſſe: et alla mezza parte dl figliuoli di Machir ſecōdo illoro parētadi et famiglie Diuiſe Moyſe queſta poſſeſſione nelli piani di Moab dila dalfiume Giordano uerſo Gerico dallaparte doriēte. Ma alla ſchiatta de leui non diede poſſeſſione:impercio che idio ſignore diſrael egli e la loro poſſeſſione ſi come egli fauello et diſſe alui.

C. XIIII.

QVeſto e quello che poſſedettono ifigliuoli diſrael nella terra de Chānaam : laquale auea data loro eleazaro prete & Ioſue figliuolo di Num & iprincipi delle famiglie ſecondo le ſchiatte di figliuoli diſrael diuidendo ogni coſa per ſorte: ſicome auea comandato idio ſignore nella mano di Moyſe: et alle noue iſchiatte: et ad una dellameta dellaſchiatta. Impero che alle due ſchiatte & ad una meta della ſchiatta auea data poſſeſſione Moyſe dila dal fiume Giordano ſā za illeuiti iquali non preſono nulla parte della terra acquiſtata tra loro fratelli. Ma in loro luogo ſuccedette in heredita iſigliuoli di Ioſeph diuiſi in due tribu Manaſſe & Effraim. Non pigliarono ne ebberno i leuiti cioe ipreti della ſchiatta de leui altra parte in terra e ſnon ſei cittadi ad habitare et borgii loro per paſcere ibeſtiame et le peccore loro ſi come auea comandato idio ad Moyſe coſi fecero i figliuoli diſrael et diuiſono la terra. Et andarono i figliuoli di giuda ad Ioſue in Galgala. Et fauelogli Chaleb figliuolo di Geſphone zenezeo et ſigli diſſe. Tu ſai quello che idio fauello et diſſe ad Moyſe huomo didio di me et di te in Cades barne. Io auea & era di xl: anni quando mi mando Moyſe ſeruo didio di Cades barne: accio chio conſideraſſe & riguardaſſe la terra di poſſeſſione. Et io ſigli nuntiai quello che me pareua uero. Ma imei fratelli & compagni che uennero meco ſbigotirono et iſciolſcero il cuore di figliuoli diſrael & del populo. E con tutto queſto io ſeguitai idio ſignore mio. Et giuroe Moyſe ĩquel di dicẽdo. La terra laquale calco il tuo piede ſara tua poſſeſſione & di tuoi figliuoli in ſempiterno che tuay ſeguittato idio ſignore mio. Ecco che idio mae conceſſo & donata uita ſi come mi promiſe inſino al di doggi. E ſono xlv: anni che idio diſſe et fauello coteſta parola a Moyſe quando Iſrael andaua per la ſollitudine. Et io ſono oggi dottatacinque anni et coſi mi ſento come io mi ſentia in quel tempo quando fui mandato ad ſpiare la terra di promeſſione. Quella fortezza e in me laquale era in quel tempo inſino ad oggi e meco: coſi ad combater come aſalire. Dami adunque queſto monte ilquale menpromiſe idio ſignore udendo tu: et nel quale monte ſono igiganti & le cittadi grandi et armate et acconcie: ſe par la duentura idio ſie meco: et ſi le potro iſpegnere ſi come idio mi promiſe. Et benediſigliele Ioſue e ſigli diede: Ebron in poſſeſſione. E poi dopo quello tempo fue Ebron de Caleph figliuolo di Iephone cenezeo ſempre inſino al di doggi. Impero che ando dietro a dio ſignore diſrael & chiamauaſi il nome debron imprima caritharbe. Il grande Adam cioe il primo huomo ſi fu poſto nella terra digigganti. E poi ſi poſo la terra delle battaglie.

C.XV.

ET fue la ſorta di figliuoli di giuda & la parte e queſta. Dal termine el confine di Edõ inſino al diſerto di Sim uerſo il mezo giorno: & ĩſino adlultima parte dellauſtro. Il ſuo cominciamento & principio diſopra ſuſo dal mare ſalſiſſimo: & dalla lingua cioe da una parte della cittadi ſotto queſto mare: ilquale raguarda uerſo il mezo giorno: et deſcende uerſo la ſallita dello ſcorpione et paſſa oltre nella contarda di Sina: et ſale in Cades barne: et uiene inſino in Ephron ſallendo ſuſo ad Aran et torniando Caricaa: e quindi paſſando uenne in Aſemona: et uenne inſino al torrente degypto. Et ancora ſeranno iſuoi termini et iſuoi confini al mare grande. Qui ſara la fine della parte del mezo di. Ma dalloriente ſara il principio il mare ſalſiſſimo ĩſino adlultima parte del fiume Giordano: e quella ultima parte laquale raguarda lacquillone et dalla lingua cioe la punta ouero capo di mare ouero coda inſino ad quel fiume Giordano mediſimo. Et ſalio il termine et il confine i Bethagla: et paſſa dacquillone in Betheraba: ſallendo ſuſo a la pietra di Boem del figliuolo di Ruben: et andando et tegnendo inſino al termine et confini di Debera della ualle Dachor diuerſo dacquilone riguardando Galgala: laquale ſie diuerſo et dirimpetto ad ſalire ſuſo ad Vmim dalla parte auſtrale del torrente dellacqua: et paſſano lacque lequali ſi chiamano fonti di ſole et ſarranno luſcite ſue alla fonte di rogel Et ſale ſuſo per la uia della ualle del figliuolo de Enon: da lato di Gebuſeo dal mezo di: queſta ſie Ghieruſalem. E quindi leuandoſi ſuſo alla ueduta del campo del monte: il quale e uerſo Gemon dalloccidente: ſuſo del capo della ualle di Raphaim uerſo laquilone. Et paſa ſuſo dalla cima del monte: inſino alla fonte dellacqua di Nephthoa: et uiene inſino a campi del monte di Ephron. Et ua giuſo et chinaſi in Baala laquale ſi chiama Cariathiarĩ: cioe cittade di ſelue: et circuiſſe di bala uerſo loccidẽte inſino almonte di Seyr. Et paſſa allato del monte diGiarim dalaquilone inCheſlon & ua giuſo inBethſames: et paſſa in Thamna:& rieſcie uerſo aquilone dala parte da Charon dalato. Et uaſſene giuſo et china in Sechrona et paſſa ilmonte diBaala & uienſene in Gephneel:et del mare magiore conchiude la fine uerſo loriente. Queſti ſono itermini et li coufini difigliuoli digiuda intorno aiſuoi parenti et cognati. Ma a Caleph figliuolo di Iephone ſi diede parte nel mezo di figliuoli di giuda: ſi come idio ſignore gliauea comandato: cioe cariatharbe del padre di Enach: et ella ſi chiama Ebron et caccionne fuori et ſpenſene Caleph tre figliuoli di Enach: cioe Seſai et Achimam: et Tholmai della ſchiatta diEnach. Epoi uegnendo et partendoſi quindi uenne aglihabitatori di Dabir laquale inprima ſi chiama cariathſepher: cioe lacittade dele littere. Diſſe Caleph. Chi iſconfigera cariathſepher et ſilpiglierà: io ſiglidaro Axam la figliuola mia per moglie et pigliolla Othoniel il figliuolo di Zenez il fratello di Caleph piu giouane. Et quegli glidiede la figliuola ſua Axam pmoglie. Iquali andando inſieme ſi la conſiglio: et fecile dire il marito ſuo: chella adomandaſſe uno campo del padre ſuo. Eſedendo inſu laſino ſuſpiro. Alaquale diſſe Caleph il padre. Che ai tu diſſe quegli? Et quella riſpuoſe et diſſe Dammi labenedictone tua. Tu mamdata laterra auſtrale et arida et ſecca: dammi et agiugnemi una terra da inacquare et terra graſſa et inaffiata equelli lidiede uno riuo di ſopra e uno riuo di ſotto. Queſta ſie la poſſeſſione di figliuoli della ſchiatta di giuda ſecondo illoro parentadi. Et erano cittadi dalultime parte di figliuoli digiuda allato atermini diEdon. Impruna dal mezo di ſie Capſeel: et Edel: et Iacur: et Cina: et Dimona: et Edada: et Cedes: et Aſſor et Lethnam: et Ziph: et Telem: Baloth: et Aſomoua: et Carioth: Eſron. Queſta ſie Aſor: Amnam: Same: et Molada: Aſer: Gadda: Aſſemon: Bethpheleth: et Aferſuar: & Berſabee: et Baziothia: Baala: et Hiim: et Humeſſem: & Heltolad: et Exil: et Herma: Sicelech: et medemena: et Senſena: Lebaoth: et Selim: et Aem: Remmon. Tutte queſte cittade ſono uintinoue et le uille loro. Manelli piani ſono queſte: Eſtaol: et Alena & Azano: et Engiamin: et Thaſfua: et Enaim: et Ierimoth: et Adulam: et Soccho: et Azeca: et Sarim: et Athaim: & Gedera: et Gidorothaim: ſono cittade quatuordexi colle loro uille. Poi ſie Sanam: et Abeſa: et Magdalgad: Deleam: et Melcha: et Gethel et lachis: Baſchat: et Eglon: et Thebon: et Legemas: et Chetlis: et Gederoth: Bethdagō: et Herma: et Maceda: leq̄li ſono cittadi xvi. et le loro uile. Poi ſie lebana: et Ether & Aſan: et Iepha: et Eſna. et neſib. & cella. et Agib. et Mareſa. lequali ſono cittadi noue. et le uille loro. Poi ſie Accharon colle uille et habitacion et campi ſuoi. Abacharon inſino almare tutte quante quelle coſe: lequali ſapertengono adAzoto: elle uille ſue. Azoto con le ſue uille habitacion e campi. Gaza con campi et le ſue uille inſino altorrente degypto: il ſuo termine et confino ſie il mare maggiore. Et nel monte di Sarmir: et Lether: Socho: et Edenna: et Chariath: Sana. Queſta ſie Dabir: et Anab Iſthemo. et Anim. Geſſen. et Elon. & Gilo. lequali ſono cittadi undexi & le loro uille. Poi ſie Arab. & roma. et Eſan. & Ianum. & Bethafua. & Afacha. & Amatha: & Danathabe. Queſta ſie Ebron: & Sior: lequale ſono cittadi viiii. & leloro uille. Poi e Maon et Chermel: & Ziphet: & Iochae: Zarabel: et Zacadam: & Zanoe: et Achaim: Gabaa et Canna: lequali ſono cittadi x. et leuille loro Alul: et Bethſur: et Ledor: Maredi: et Bethanoth: et Helchecem: lequale ſono ſei citade: et leloro uille. Poi ſie Cariathbaal Queſta ſie Cariathiarim cittade di Selue: et Areba ſono cittadi due et le loro uille. Poi ſie nel diſerto Betharaba: Meddim: et Siriacha: Hepſan. et la cittade di i ſale. Engaddi. lequali ſono cittadi ſei et le uille loro fanno tutte in ſieme. cxv. cittadi. Ma Gebuſeo habitatore di Hieruſalem non poteo iſpegnere ifigliuoli degiuda et habito il Gebuſeo cū ifigliuoli digiuda in Hieruſalē inſino al preſente di Doggi. C X V I.

ET cadde la ſorte difigliuoli di Ioſeph: et fue dal fiume Giordano uerſo Gerico. et ad lacque ſue da oriente la ſollitudine laquale ſali ſuſo ad Gerico allamontagna di Bethel.et partiſſi et rieſcie di Bethel Luzam et paſſa iltermine & il confino de Archiatharoth:et uanne giuſo alloccidente allato altermino & ilconfino di Lefleti inſino al termino di Bethoron chepiu ad baſſo et di Gazer. Et finiſcono le ſue contrade et rieſcono almare magiore:et poſſedettorla ifigliuoli di Ioſeph cioe Manaſſe & Ephraim. Et fu fatto il termine difigliuoli diEphraim per iſuoi parẽtadi et laloro poſſeſſione uerſo loriente Attharoth:Addar inſino ad Bethoron di ſopra. Et rieſcono iſuoi confini nel mare Macmathar raguarda uerſo acquilone et uanno cõ iſoi termini intorno uerſo loriente ĩ Thanathſilo:& paſſa oltre dalloriente di Ianoe et uienne giuſo di Ianoe inAtharoth:et Noathara et riuenne in Gierico:&:neſce al fiume giordano di Thaphua:et paſſa oltre uerſo ilmare nella ualle del cannetto. Et ſono le ſue uie che rieſcono nelmare ſalſiſſimo. Queſta ſie lapoſſeſſione dellaſchiatta di Ephraim cioe de ſuoi figliuoli per le loro famiglie. Et le cittadi che ſono ſpartite afigliuoli di Ephraim nelmezzo della poſſeſſione di figliuoli di Manaſſe et leuille loro. Et non ucciſono ifigliuoli di Ephraim il Chananeo:il quale habita in Gazer. Et habito ilchananeo nel mezo di Ephraim per ſino aqueſto di tributario·

C. x VII.

ET cadde la ſorte alla ſchiatta di Manaſſe:impercio cheglie il primo genito cioe il primo figliuolo di Ioſeph:Machir che primo genito di Manaſſe ilquale fue padre di Galaad:ilquale fu huomo combattitore et ebbe la poſſeſſione di Galaad:et di Baſan:& tutti glialtri di figliuoli di Manaſſe ſecondo le loro famiglie afigliuoli di Abihezer:et afigliuoli di Helech:et afigliuoli di Heſriel:et aifigliuoli di Sichem:et aifigliuoli di Epher:et aifigliuoli di Semida. Queſti ſono ifigliuoli di Manaſſe di figliuoli di Ioſeph Mares per lezeppo et perparentado loro. Ma ſalphaath aifigliuoli Epher del figliuolo di Galaad che fue figliuolo di Machir del figliuolo diManaſſe non auea figliuoli ma figliuole: dellequale queſti ſono inomi· Malaa:& Hoba:& Egla: Melcha & Terſa. Et uennero coſtoro dinanzi ad Elezaro prete et ſommo ſacerdote:& ad Ioſue figliuolo di Num et de principi et diſſe. Idio ſignore comando per mano di Moyſe:che ad nui foſſe data la poſſeſſione nel mezo de noſtri fratelli. Et diede loro Ioſue ſecondo ilcomandamento di dio ſignore la poſſeſſione nel mezo di figliuoli del padre loro. Et caddono .x. miſure di Manaſſe ſanza la terra di Galaad et di Baſam dilla dal fiume giordano. Impercio che le figliuole di Manaſſe poſſidettono laloro hereditade nel mezo de fratelli del padre loro. Ma laterra di Galaad ſi cadde inſorte afigliuoli di Manaſſe:iquali erano rimaſi. Efu il termine et il confine di Manaſſe da Aſer Mathmathat. laquale raguarda uerſo ſicchem:et rieſcie dalla mano diritta dallato di gliabitatori della fonte di Taphüe. Et impercio uenne inſorte ad Manaſſe laterra di Taphue:la quale e allato atermini et a confini di Manaſſe:& di figliuoli de Ephraym. Et deſcende giuſo iltermino et il confino della ualle del caneto nela parte del mezo di deltorrente dele citta di Ephaym· lequali ſono nel mezo delle cittadi di Manaſſe El termine di Manaſſe ſie dalacquilone del torrente:et luſcita ſua ua al mare:ſiche dalauſtro e la ſua poſſeſſione de Ephraym:& dallaquillone ſie Manaſſe. Intanto che chadauna e chiuſa dal mare:et congiongeſſi inſieme conla tribu di Aſer dalacquilone:& con latribu di Iſachar dalloriente. Et fue la heredita di Manaſſe in Iſachar et in Aſer:cioe Berſan et le uille et li campi ſuoi & Ieblaã con le uille ſue et gliabittatori di dor cõgli caſtelli ſuoi et ancora gliabbitatori dendor colle uille et campi ſuoi:et ſimigliantemente gliabittatori di Thenach con le uille ſue:et gli abbitatori di Magedo et campi et colle uille ſue:et laterza parte di lacitta di Nophed. Et non potterono ifigliuoli di Manaſſe diſfare queſte cittadi:ma incomincio ad habitare il Chananeo in quella terra. Ma poi che forono fortifficati ifigliuoli diſrael ſigli ſottomiſono queſti chananei & ſigli fecero ſuoi tributarii et fideli:et nõ gliucciſero. Et fauelarono ifigliuoli diIoſeph adIoſue

& diſſono. Per che mai tu data la poſſeſſione della ſorte ad una miſura: cōcio ſia coſa chio ſia di tanta moltitudine & idio mabbia benedetto. Aiquali diſſe Ioſue. Se tu ſe molto et grande populo uattene ſuſo nella ſelua: et tagliati gliſpatii nella terra dil Pherezeo et di Raphaim: īpercio che tu ai troppo ſtretta poſſeſſione et habitatione nel monte de Ephraym. Alqual riſpuoſono i figliuoli di Ioſeph Noi non potremo ſallire alle montagne: conciosia coſa che i Chananei uſino cari di ferro: iquali habitano la terra piana: nel laquale terra ſono edifficate Bethſan colle uille et campi ſuoi & Iezrael che poſſiede lamita della ualle. Et diſſe Ioſue alla caſa di Ioſeph et di Ephraym & di Manaſſe. Tu ſei uno gram populo: et molto et di gram fortezza. Et non aurai ſorte una ma paſſerai ſuſo almonte: & ſitti taglierai: et necterai gli ſpatii ad habitare: et potrai andare piu oltre: poi che aurai cacciato aterra il Chananeo: il quale tu die chae carri di ferro et che fortiſſimo.

C. XVIII.

ERano congregati Ioſue et tutti quanti i figliuoli diſrael inſilo: et quiui riposono et ficcarono i tabernacoli del teſtamento: et fue laterra ſuggeta et ſottomiſſa alloro. Ma rimaſo di figliuoli diſrael ſepte ſchiatte lequali ancora non aueano preſo la poſſeſſione loro. Aiquali diſſe Ioſue. Per che ui ſtate & infacendatiui nella uoſtra pigritia: et non entrate ad poſſedere laterra: laquale idio uoſtro ſignore et di uoſtri padri ui diede? Ellegitiui di ciaſchuna ſchiatta tre huomini: accio chio li mandi: & ſi circhino intorno alla terra et ſila conſiderino. Et tolgano la miſura ſecondo lo numero di ciaſchuna iſchiatta et moltitudine: & ſimi riportino quello che auranno giudicato et fatto. Et diuiditeui in tra uoi laterra ī ſepte parti. Eſia giuda nelli termini ſuoi dalla parte auſtrale: & la caſa di Ioſeph dallacquilone. La media terra intra coſtoro inſepte parte giudicate: et uerrete qua ad me: accio che dinanzi adme idio uoſtro ſignore metta qui leſorti: impercio che tra uoi none la parte de leuiti cioe de quilli della ſchiatta di leui: ma depreti didio ſignore & laloro heredita e. ma Gad & Ruben et la meta della ſchiatta di Manaſſe gia aueano preſa laloro poſſeſſione dilla dal fiume giordano dalla parte delloriente lequali poſſeſſioni diede loro Moyſe ſeruo didio. Et leuandoſi ſuſo gli huomini per andare ad giudicare & diuidere laterra et porre mente: comando loro Ioſue dicendo. Cerchate intorno allaterra et ſila conſiderate: & giudichate: & tornate adme: accio che qui dināzi adio noſtro ſignore inſilo metta tra uoi le ſorte. Et andarono coloro riguardando laterra: et ſila diuiſero inſepte parti iſcriuendoli ī uno uolume: Et tornarono ad Ioſue nel campo inſilo. Il quale miſe le ſorti inſilo dinanzi adio: et diuiſe laterra ai figliuoli diſrael inſepte parti. Et uenne la ſorte prima di figliuoli di Beniamim ſecondo le loro famiglie: accio che poſſedeſſono laterra tra figliuoli di giuda & quegli di Ioſeph. Et fu il loro termine uerſo lacquilone dal fiume giordano: andando allato a Gerico dilla dalla parte del ſeptemtrione: & quindi uerſo loccidente ſallendo ſuſo alle mōtagne: uegnendo nella ſollitudine di Bethauen: & paſſando allato aluzza dal mezo di: la quale ſie Bethel. Et ando giuſo in Aſtaroth adar nel monte che al mezo di di Betheron cheſta di ſotto et chinaſci giuſo ad torniando uerſo il mare del mezo di dal monte che raguarda Betheron uerſo laffrico. Et ſono le ſue uſcite in Cariothbaal: laquale ſichiama Cariathiarim cittade di figliuoli di giuda. Queſta ſie la parte grande uerſo il mare et loccidente. Ma al mezo di dalla parte di Chariathiarim iſceſe il termine et il confine uerſo il mare: et uiene inſino alla fonte dellacque de Nepthoa. Et iſcende giuſo nella parte del monte il quale raguarda laualle di figliuoli di Non: et diuerſo landare di ſeptemtrione nellultima parte della ualle di Raphaim. Et iſcende giuſo in Gehénon cioe la ualle di Enon allato il Gebuſeo dallauſtro. et uiene alla fonte de rogiel paſſando dallacquilone: & riuſcendo ad Emſemes cioe alla fonte del ſole: & paſſa oltre inſino amonticelli che ſono dalla contrada del ſallire di Adomin. Et uiene giuſo ad Aben Boen cioe alla pietra di Boen del figliuolo di Ruben. Et paſſa oltre dallato ad acquilone apiani. Et iſcende poi giuſo alla pianura:& trapaſſa oltre uerſo lacquilone. Bethagla:et ſono le ſue uſcite uerſo uno campo del mare ſalſiſſimo:dallacquilone nella fine del fiume giordano dallaparte auſtrale:ilquale ſie il ſuo termine delloriente. Queſta ſie la poſſeſſione difigliuoli diBeniamin per tutti gli ſuoi termini et confini intorno intorno aciaſchedune famiglie. Et furono le ſue cittadi Ierico et Bethel et Anim:et Aphara:et Bethagla:et laualle di caſo:et Semaraim:& Ophira: Betharaba:et Villaheſmona:et Ophni:& Gabee:lequali ſono xii. cittadi:et le ſue uille. Poi ſie Gabaon:et Rama:et Beroth:& Meſphe:et Caphra:Ammoſa & Recem et Iaraphel:et Tharela:et Sela:et Eleph:et Iebus:laquale ſie Ghieruſalem:et Galaath:et Cariath:lequale ſono cittadi xiiii. et le uille loro. Queſta ſie la poſſeſſione di Beniamin ſecondo le loro famiglie.

C. XVIIII.

ET uſci fuori la ſeconda ſorte di figliuoli di Simeon ſecōdo leloro famiglie Et fue laloro poſſeſſione & heredita nelmezo della poſſeſſione et heredita di figliuoli di giuda:cioe Berſabee:et Sabae:et Molada:et Aſerſua:et Bala et Aſem:et Bettbolad:et Bethularma:et Sicelech:et Bethmarthaboth:& Aſſerſua:et Bethlebaoth:et Sarohem:lequali ſono cittadi xiii. et leloro uille. Poi fu Abin:et Remmon:et Athar:et Aſan:lequali ſono cittadi quatro:& le uille loro. Tutte le uille intorno intorno di queſte cittadi inſino a Balat di Beramech uerſo lauſtro ſono cittade xvii. et le uille loro altretante. Equeſta ſie la heredita difigliuoli di Simeon ſecondo iſuoi parentadi:in la miſura et in poſſeſſione di figliuoli di giuda:impero chegli ſiera il magiore:et poſſidettono ifigliuoli diſrael Simeon laheredita nel mezo della loro heredita. Et cadde laloro heredita & la terza ſorte difigliuoli di Zabulone ſecondo iparentadi loro. Et fue iltermine ſuo de la poſſeſſione di figliuoli di Zabulon perſino a Sarith. Et aſcende del mare et medela. Et uienne inſino inDeſbaſeth inſino altorrente dellacqua:ilquale e uerſo Iechenam. et ritorna de Sarith uerſo loriente nelli confini de Ceſelech:Tabor:et ſciende ad Abereth & ſale ſuſo uerſo Iaſie:equindi trapaſſa oltre allandare delloriente di Gethepher:Thacaſim:et ritorna in Remmon:Amphar:et Noa:et atornia lacquilone:et Nathon. Et ſono le ſue uſcite della ualle:imprima Iepthael. et Cathel:et Neamai:et Senron:Nealel:et Giedula:et Betheleem:lequali ſono xii. cittadi & le uille loro. Queſta ſie laheredita della ſchiatta difigliuoli de Zabulon ſecondo iparentadi et icampi et le caſtella loro. Epoi uſci fuori la quarta ſorte de Iſachar ſecondo liſuoi parētadi et icampi & le caſtella loro et fue la ſua heredita Hiezrael:& Chaſalech:& Sunem:Apharaim:Senon:et Anaarath:& Rabich:Ceſſion:et Abes:et Rameth:et Enganim:et Enadda:& Bethpheſes:et uienne ilſuo termine inſino athabor:et Seeſima:et ad Bethſemee:et Seránno leſue uſcita dal Giordano cittadi xvi. et leloro uille queſta ſie la poſſeſſione di figliuoli di Yſſachar ſecondo illoro parentadi le cittadi et le uille et icampi loro. Poi cadde laquinta ſorte difigliuoli della ſchiatta di Aſſer per parentado. Et fue iltermino et il confino di coſtoro Alchath et Acli:et Bethen:et Aſaph:et Elimelech:et Amaath:e Meſſal. Et uienne inſino al carmello del mare:et Diſior:et Iabanath:& trapaſſa contro loriente Bethoagan:et paſſa inſino aZabulon:et la ualle di Gethael uerſo lacquilone in Bethemeth:et Neiel:et ritorna dalla mano manca da Cabul:et Achran:et Roob:et Omon:et di Chana:inſino algrande ſidone:et ritorna in Orma inſino alla cittade fortiſſima et munitiſſima di Thyro et inſino Oſa. Et ſarranno le ſue uſcite nel mare della miſura dazzima:et di Ama:et Aphech:et Roob. lequale tutte ſono cittadi xxii. et leloro uille. Queſta ſie la poſſeſſione difigliuoli di Aſer per parentadi et famiglie de le citta loro et uille. Et la ſexta ſorte caſco ſopra difigliuoli di Neptalim per le ſue famiglie. Et comincio il termine loro da Elech:et da Elon:et da Sanai:et da Adaim:laquale ſie Neceb:et da Iebnael inſino alleccho &:leloro uſcite inſino alfiume giordano:et ritorna al termine uerſo loccidente in Arnothtabor. Epoi quindi rieſce:et torna in Noacha et trapaſſa in Zabulon uerſo il mezo di:et in Aſſer uerſo loccidente et ingiuda dal fiume giordano di rimpetto oue ſi leua il ſole:cittadi fortiſſime:cioe a Sedin:Iaſer:et Ammath:et Rechatha:et Cenereth:et Edma:et Arama:et Aſſor:et Cedes:& Edrai:Naſor:& Geron:et Mabdael:Horem:& Bathanath:& Bethſemes:lequali ſono cittadi xviiii.et le loro uille.Queſta ſie la poſſeſſione della ſchiatta de Neptalim cioe di ſoi figliuoli per parentadi & famiglie loro et cittade et caſtella et le uille loro.Et uſci fuori la ſeptima ſorte della ſchiatta di figliuoli di Dan Efue la ſeptīa et fue il terminē della ſua poſſeſſione Saraa:et Eſtaol:et Airſemes cioe la citta del ſole Selebim:et Aialon:& Iethela:Elon:et Themra:et Achron:et Heltecem:et Iepthem:et Baialath:& Lud:et Benebarath:& Iethremmon:& Leicon:et Aiecon:col termine che rieſcie in Iopen:et Rinchiudiſe inquello confino. Et ſalirono ſuſo et andarono i figliuoli di Dan:& combatterono contro alla citta di Leſen:et ſi la pigliarono:ſigli miſero tutti alle punta delle coltella:et poſſedettorla et habitarono dentro et ſi la chiamarono leſedan:ſecōdo il nome di Dan del padre loro.Et conchiudeſi quella citta inquello confino.Queſta ſie la poſſeſſio della ſchiatta di figliuoli di Dan:ſecondo il loro parentadi & famiglie loro et le uille et le caſtella et le cittadi loro.E poi chebbe compiuto di diuidere la terra per ſorte ad ciaſchuno ſecondo le loro ſchiatte ſi diedono poi li figliuoli diſrael la poſſeſſione ad Ioſue figliuolo di Num nel mezzo di loro ſecondo il comandamento di dio ſignore:quella cittade laquale domando che ſi chiama Thamnathſara nel mōte di Ephrayn et ſi habito la cita po che lauea hediffichata et ſi ui habito dentro.Et queſte ſono le poſſeſſione lequali diuiſeno per ſorte elezaro ſommo ſacerdote et prete et Ioſue figliuoli di Nun et principi delle famiglie et delle ſchiatte diſrael in Silo dinanzi adio ſignore alluſcio del tabernacolo del teſtimonio:et diuiſero la terra.

C. XX.

ET fauelo idio ad Ioſue et ſigli diſſe Parla a figliuoli diſrael:et di loro. Iſpartiti le cittadi di colloro che fugirono per alcuna offeſa:delle quali fauellai ad uoi per mano di Moyſe:accio che ui poſſa fugire qualumque uccideſſe alcuno huomo diſauedutamente:accio che poſſa iſcampare & fugire lira del proſimo ſuo ilquale e uindicatore del ſuo ſangue. E quando fugira ad una di queſte cittadi.iſtara dinanzi alle porti della citta.et ſi fauellera ad gli antichi di quella cittade quelle coſe che pruouino et moſtrino perche gli ſia innocente et ſanza colpa. E coſi lo recciuerranno et ſigli daranno luogo da habitare.Et hauendo perſeguittato quegli:ilquale uole fare la uendetta non lo mettrranno in le ſue mani.impero che diſauedutamente uccise il proſimo ſuo ne nō ſe truouaua che foſſe ſuo nimicho morta le due o tre di innanzi.Et habitera inquella citta inſino ad tāto che iſtara al giudicio iſcuſando il fatto ſuo et che muoiā il ſummo ſacerdote.ilquale ſara inquello tempo tanto iſtara di fuori:Alhora tornera quegli ilquale era ſtato homiccidiale et ritornera nella citade et nella caſa ſua della q̄le era fuggito.Et determinarono che luna cita foſſe in Galilea la citta di Cedes nel mote de Neptalim:laltra la citta di Sichem nel monte di Ephraym:e laltta citta foſſe cariathabe nel monte de giuda:e della dal fiume giordano uerſo la parre dell oriente di Ierico ordinarono la citta di Boſor:laquale e edificata nel diſerto della ſchiatta di Ruben et Ramoth in Galaad della ſchiatta di Gad et Gaulon in Baſan della ſchiatta di Manaſſe.Queſte ſono le cittade date et ordinate ad tutti I figliuoli diſrael et ai foriſtieri che habbittano tra loro accio che fugiſſe quiui qualūque uccidiſſe perſona alcuna diſauedutamente et non muoia nelle mani del proſimo ſuo ilquale diſſidera di uendichare il ſangue iſparto del ſuo fratello innamzi che iſteſſe dinanzi al populo deffendendo la ſua regione.

C. XXI.

Tandarono tutti i principi delle famigle di leui et eleazaro ſommo ſacerdote et prete ad Ioſue figliuolo di Num et ad tutti i duchi de parentadi per tutte le ſchiatte di fgliuoli diſrael & parlaron loro inſino della terra di Chanaā et

h

ſi diſſino Idio ſignore ſi comando per mano di Noyſe che ci foſſono date cittade ꝑ habittare:et borgi loro ad paſcere et ad conſeruare glianimali.Et diedono ifigliuoli diſrael delle poſſeſſioni loro ſecondo ilcomandamento didio citadi et borgi loro Et uenne laprima ſorte afigliuoli di Caath di figliuoli daaron ſõmo ſacerdote:et preti delle ſchiatte digiuda:et di Simeon:& di Beniamin tredici cittadi:& ad quegli che rimanſino difigliuoli di Caath cioe ipreti et ileuiti:iquali erano ſoperchiatti et ſtati piu delle ſchiatte de Ephraim et di Dan:et dellameta dellaſchiatta diManaſſe x.cittadi.Ma aifigliuoli di Gerſon poy uenne la ſorte che toglieſſono delle ſchiatte de Iſaccar:& Daſſer:& di Neptali:& dellameza ſchiatta diManaſſe:laq̄le iſtaua ĩBaſan in numero di xiii. cittadi.Et afigliuoli diMerari ſecondo illoro parentadi delleſchiatte di Ruben et di Gad & di Zabulon xii.cittadi.Et diedero ifigliuoli diſrael aileuiti le cittade & burgi loro:come idio hauea comandato per mano diMoyſe diuidendo ad ciaſcheduno per ſorte.Delle ſchiatte difigliuoli digiuda et diSimeon diede Ioſue certe cittadi:de lequale queſti ſono inomi:aifigliuoli di Aaron perle famiglie di Chaath della ſchiatta de leui. Impercio che la prima ſorte uenne aloro fuori fu ad Cariathbabe padre di Enath:laquale ſechiama:Ebron nel monte digiuda:et burgi ſuoi intorno intorno.Ma icampi & le uille diqueſte cittadi haueano dato athalleph figliuolo di Iephone ad poſſedere.Adumque alifigliuoli di Aaron Ebron : laquale ſie cittade dirifugio et li ſuoi borgi:et la citta di Lebna coborgi ſuoi:et ancho Ietter:& Iſſimon:& Elon:Dabir:et Aim:Ietam:et Betſames coiſuoi burgi:lequali ſono intutto cittadi noue come e detto de due ſchiatte.Ma della ſchiatta di figliuoli di Beniamin ſi fõ Gabaon et Gabee et Anathoth:et Almon coilloro burgi ſono in tutto quarto cittadi.Et tutte quante ſono inſieme le cittade difigliuoli di Aaron ſommo ſacerdote ſi ſono xiii.colloro burgi.Aquelli che rimaſero per famiglie difigliuoli di Chaath della ſchiatta di leui:queſta ſie laloro poſſeſſione data loro De la ſchiatta di Ephtaim la citta del refugio chiamata Sichem con liburgi ſuoi nelmonte di Ephraim et Gazer:et Cebſan:et Bethorom coborgi ſuoi ſono cittadi quatro.Della ſchiatta di Dan fue Elthece: & Gebethon:& Gaialon et Giethrem colloro borgi ſono cittadi quatro.Ma dellameta dellaſchiatta diManaſſe fue Anath et Getbremmon coburgi loro cittadi due.Et ſono tutte queſte x. et liborgi loro furono date afigliuoli diChaath:iquali erano in minore grado:ma ifigliuoli di Gerſon dellaſchiatta di leui ſi diede loro della mezza ſchiatta di Manaſſe lacitta di rifugio Gaulon inBaſan:et Boſtrã coilloro borgi ſono due cittadi.Ma della ſchiatta di Sachar ſi fue Chieſion:et di Abrathi:& Ierimoth:et Hengnamin coilloro borgi ſono cittadi quatro.Et della ſchiatta Daſſer fu maſal et abdon:et Elchath:et Roob coliburgi loro ſono cittade quatro Ma della ſchiatta diNepthalim furono cittadi di Riffugio prima Cedes in Gallilea & Amothdor:& Charthan coilloro borgi ſono cittadi tre:et furono tutte le cittadi de le famiglie di Gerſon xiii.coiborgi loro.Ma ifigliuoli di Merari della ſchiatta di leui di minore grado ſecondo leloro famiglie fu data laſorte della ſchiatta de Zabulon:cioe Giechenan:Cartha:et Denna:et Nalol:ſono cittadi quatro coiborgi loro. Edella ſchiatta:diRuben dilla dal fiume giordano uerſo Gerico furono date le citadi di rifugio :imprima Boſor nellaſollitudine et Azer:& Gieſon:et Maſpha ſono cittadi quatro colli loro borgi.Edella ſchiatta di Gad furono date cittadi di riffugio : prima Ramoth in Galaad:et Mannaim:& Eſebon:et Iazer ſono cittadi quatro colli loro borgi et ſono tutte le cittadi di merari xii. ſecondo illoro parentadi et famiglie. Adumque tutte quante le cittadi di leuiti nel mezo della poſſeſſione difigliuoli diſrael ſi furono xlviii. coilloro borgi ciaſcune diuiſe ediede ſecondo leloro famiglie.E diede idio ſignore afigliuoli diſrael tutta la terra che giuro didare apadri loro et ſilla poſſedettoro et habitoui dentro.Efu data la pace didio atute le nactioni ditorno.Et non fue neuno ardito cioe nemici di cõtraſtare loro ma tutti tornarono nelli termini loro & comandamenti.Et non fue una ſola parola: laquale idio haueſſe promeſſa di fare loro chela mutaſſe ma perfatti firmi et ueri et perpetuale et ogni coſa compiette et traſſe ad fine.

XXII.

INquello mediſimo tempo chiamo Ioſue ifigliuoli diRuben et di Gad et la meta della ſchiatta di Manaſſe et diſſe loro uoi hauete fatto ogni coſa chemi comando Moyſe ſeruo didio.Et ancora ad me hauete obedito intutte le coſe:et non auete gia longo tempo abandonati iuoſtri fratelli in ſino aldi doggi:ſeruando ilcomandamento didio noſtro.Et impercio che dio noſtro ſignnore ua dato pace et riposo a uoſtri fratelli ſi come promeſe:andate & tornate ne noſtri tabernacoli et habitationi:et nellaterra dela uoſtra poſſeſſione laquale ue diede Moyſe ſeruo didio dilla dal fiume giordano. Ma aquiſti patti cioe che uoi ſeruiati dilligentemente et compiate colopera ilcomandamento et laleggie didio: laquale ne comando Moyſe ſeruo didio.eche uoi amate iddio uoſtro ſignore:et andiate pertutte le ſue uie:et ſeruiati iſuoi comandamenti:et ſigli ui accoſtiate:et ſigli ſeruiati cõ tutto ilcuore er contutta lanima uoſtra.Et benediſſigli Ioſue et ſigli laſcio andare.I q̃li tornarono nelli loro tabernacoli & habittaioni.Ma alla meta dellaſchiata diManaſſe hauea data Moyſe la poſſeſſione in Baſan:et impercio allaltra meta che ſoperchio diede Ioſue leſorte tra illoro fratelli dila dal fiume giordano dallaparte delloccidente.Et laſciandoli andare ali loro tabernacoli et le loro habitationi ſigli benediſſe:et diſſe loro.Con molta ſubſtantia et richezza retornate alle uoſtre caſe con argento oro et mettallo:et ferro:& molte ueſtimenta.Onde diuidette la preda:laquale hauete hauuta da uoſtri nemici con li uoſtri fratelli.Et ritornarono et andarſeno ifigliuoli diRubẽ et lifigliuoli diGad et ifigliuoli dellameza ſchiata diManaſſe diglialtri figliuoli diſrael diſilo:laquale ſie poſta et ediffichata in Chanaam accio che intraſſoro ĩGalaad nellaterra delleloro poſſeſſione: laq̃le hauea hauuta ſecõdo ilcomãdamẽto didio:ilquale fece in mano diMoyſe:Et uegnendo ad monticelli delfiume giordano nella terra di Chanaam edificarono allato del fiume giordano uno altare de infinita altezza et grandiſſima.Laquale caſa udẽdo glialtri figliuoli diſrael & foſſe loro daueri meſſaggi notiffichato:che haueano ediffichato ifigliuoli diſrael dellaſchiatta di Ruben et di Gad:et dellaſchiatta diManaſſe uno altare nella terra diChanaam ſopra le ripe del fiume giordano uerſo ifigliuoli diſrael:tutti ſiraunarono inſilo:accio che andaſſoro ſuſo et combateſſero cõtro alloro.Et ĩqueſto mezo mãdarono alloro nelaterra diGalaad:et ſi diſſero loro.Queſto ui mãda adire tuto ilpopulo didio ſignore.Et furono gliãbaſſciadori coſtoro cioe Finees figliuolo de elleazaro ſũmo ſacerdote et dieci prĩcipi collui ciaſchuni diciaſchune iſchiatte:iq̃li ſi uennero aifigliuoli diRuben et diGaad inGallaad et alla meta della ſchiatta di Manaſſe.Et diſſono queſto ui manda adire tutto ilpopulo didio che trãgreſſione e queſta? Perche hauete uoi abandonato idio ſignore diſrael ediffiicandoui laltare delſacrilegio:& partendoui dal ſuo ſeruigio dellalatare doue douete lui adorare? parue hauere facto puocho che uoi peccaſte inBethelfegor:& e rimaſto inſino aldi doggi la macchia diquello peccato et pero aſſai ne furono morti ꝑquello mediſimo peccato.E uoi oggi auete laſciato idio noſtro ſignore. Edomane uerra lira ſua crudelmente ſopra tutto ilpopulo diſrael. Ma ſe coſa e che uoi crediate che ſia inmonda laterra della uoſtra poſſeſſione: paſſate et uenite nella terra doue e il tabernacolo didio et habitate fra noi:ſi che uoi non ui partiate dal ſignore et dal noſtro conſorcio hauendo edificato uno altare oltra lo altare del noſtro ſignore idio. Or non preteri Achor figliuolo diZare il comandamẽto del ſignore:et lira ſua uenne ſopra tutta Iſrael:et lui era uno huomo:et fuſſe ſtato cuſi che gli ſolo fuſſe perito ne la ſua ſceleragine.Reſpuoſeno ifigliuoli diRuben et di Gad:et de la mezo tribu di Manaſſe:ali principi de la legacion de Iſrael.Signore idio fortiſſimo elli ſa et elli ĩſieme lentenda cõ Iſrael:ſe noi cõ animo di trappaſſare ilcomandamento et la leggie didio edifficammo queſto altare:non ci guardi:ma puniſchaci nel di doggi preſente et ſe ancora ilfacemo con intentione accio che noi faceſſimo ſuſo offerte di ſacrifitio & ſacrifitii eſſe ilcerchi & giudichilo:& ſe noi nolo facemo piu toſto:et queſto fue il noſtro penſiere et il noſtro riſpecto: et accio lordianſſimo.Dimane diranno ifigliuoli uoſtri anoſtri figliuoli.Che hauete ad fare uoi con noi et con idio diſrael.Ecco cheidio a poſto iltermine tra noi & uoi figliuoli diRubẽ & figliuoli diGad ilfiume giordano:non auete affare nulla con noi.Et impercio nõ haurete parte nelnoſtro idio.Perqueſta cagione rimoueranno iuoſtri figliuoli inoſtri deltimore et della reuerenza didio. Et impero penſammo che foſſe ilmeglio et dicemmo.Faciamo noi uno altare non per ſacrificio:non per offerta oriuerentia alcuna:ma per che ſia teſtimonio tra noi et uoi & lauoſtra famiglia & la noſtra gente & la uoſtra generatione:accio che noi ſeruiamo adio:& che di noſtra regione ſie de offerire ſacriffitio collo hollocauſto et hoſtie di pace & ſolemnitade: et non poſſono dire ne domane ne poſdi iuoſtri figliuoli:uoi non auete parte indio noſtro ſignore. Eſe purelo uorranno dire egli riſponderanno loro.Ecco laltare didio che fecero inoſtri padri:non per offerirui ſuſo o perfarui ſacrifitio:ma per noſtro teſtimonio & uoſtro.Partiſſi da noi queſto peccato iſcelleraro cioe che noi ci partiamo dadio ſignore:& che noi nõ ſeguittiamo iſuoi ueſtigii & la ſua uolonta:fattoe & edificato la altare perfare ſacrificio & offerte & ſolepnitadi fuori che nelaltare didio noſtro ſignore:ilquale ſie fatto & edificato dinanzi al ſuo tabernacolõ.Lequali coſe hauendo udite Finees prete & iprincipi et ambaſciatori della ambaſciatta di figliuoli diſraeli quali erano collui forono paciffichati:& molto uolontiere receuette leparole difigliuoli diRuben & di Gad & della mezza ſchiatta di Manaſſe.Et diſſe Finees figliuolo de eleazaro ſommo ſacerdote alloro.Hora cognoſciamo che idio ſignore ſie con uoi impercio che ſiete innocenti diqueſto trapaſſamento:& auete liberati ifigliuoli diſrael dellamano & dellira didio:& ritorno co iprincipi:et partiſſi da figliuoli diRubẽ:et da quelli di Gad:& dalla meta difigliuoli della ſchiatta di Manaſſe della terra di Galaad di confini di Chanaam et andarſene aifigliuoli diſrael et ſi riportarono quello che aueano decto.Et piacquero le parole ad tutti colloro:iquali lodirono:& lodarono idio iſigliuoli diſrael:epoi non diſſero piu dandare contro alloro:edi combatere & diſpegnere laterra della loro poſſeſſione.Et chiamarono ifigliuoli di Ruben:& quelli diGad:et quelli della meza ſchiatta difigliuoli de Manaſſe quello altare:ilq̃le aueano edifficato teſtimonio noſtro che idio ſignore e uero idio. C. XXIII.

ET paſſato molto grande tempo poi che idio auea dato pace ad Iſrael ſotomeſe loro tutto intorno tutte lenactioni.Et Ioſue eſſendo danticho tẽpo & di lunga uecchiezza & de lunga etade poi che ebbe diuiſa la terra aifigliuoli diſrael ſecondo chegli auea comandato.Et chiamo Ioſue tutto quanto ilpopulo diſrael:& piu nobili et magiori & principi & duchi et maeſtri & ſi diſſe loro. Io ſono inuecchiato & ſi ſono di grande et di longa etade. Voi uedete tutte lecoſe:lequali a fatte idio ſignore uoſtro atutte le nactioni dintorno et ſi come combatteo per uoi Et hora come ancora diuiſe per ſorte tutta laterra della parte delloriente del fiume giordano inſino almare magiore:emolte genti ancora ciſono rimaſe et nactioni: lequali didio uoſtro ſignore aterrera et uccidira:et ſille cazziera dinãzi dalla faccia uoſtra eſi poſſederete laterra loro ſi come promiſe.Pur tanto iſtato forte che ui conforti ate & ſiate ſolliciti:che uoi guardiate tutte quelle coſe:lequali ſono ſcripte nel uolume et nella legie di Noyſe:et non ui partiati dalloro:ne dalla mano ritta:ne dala mancha: accio che quando ſarete intrati adquelle genti che debbono eſſere et iſtare tra uoi giurate nel nome dilloro idio:& ſeruiate loro & ſi lo adoriate.Ma fate che ueacoſtiate adio noſtro ſignore ſi come auete fatto inſino al di doggi.Et alhora uileuera dinanzi da uoi molte genti:et grande:et fotiſſime et nõ ui porra cõtraſtare perſona ueruna uno de uoi perſeguittera & cacciera mille diuoſtri nemici: impero che idio uoſtro ſignore ſi combattera per uoi come ꝓmiſe. Pur che guardiate dillegentemente che uoi amiate dio uoſtro ſignore. Ma ſe uoi pure uorrete ad coſtarui aglierrori diqueſte genti: lequali habittano tra uoi et meſcollare conloro iuoſtri coſtumi: et fare parentado: & pigliare amiſtade iſtrette: inſino ad hora ſappiate che idio uoſtro ſignore nole iſpegnera dinanzi dallauoſtra faccia: ma ſonui et ſarrano iſchandalo: et pericolo dimorte et in lacciuolo & i offeſa del uoſtro coſtato: & uno palo ne uoſtri occhi inſino ad tanto che ui tolga: et cacciui diqueſta terra optima: laquale ue diede Ecco chio andreo per quella uia perlaquale uanno tutti gli huomini delmondo cioe dellamorte et uoi conoſcerete contutto lanimo uoſtro che di tutte leparole: lequali ci promiſe idio ſignore una parola non e ſtada infallo. Onde comegli ae adempiuto cō lopere: et cum fatti tutto quello: che ui promiſe & tutte le coſe ui ſono uenute ꝓſpere et bene: coſi ui farra uenire adoſſo tutte quelle coſe delequale ua menacciato difare inſino che ui tragga et iſpenga diqueſta terra optima: laquale ui diede: per che uoi auete trappaſato il patto et illegamento didio uoſtro ſignore ilquale fece & compuoſe conuoi che abbiate ſeruito adglidii altrui et abbiatigli adorati: Toſto et ſubitamēte uerra ſopra uoi lira et il fuore didio ſignore et ſarrete chaciati fuori diqueſta terra optima laquale uidiede egli.

C. XXIIII.

ETrauno Ioſue tutte leſchiate difigliuoli diſrael in Sicchem: et chiamo imagiori dele nactioni et piu nobili et principi et giudici: et maeſtri: & iſtettero dināzi allui. Et coſi fauello alpopulo. Queſto dice idio ſignore diſrael Dilla dal fiume giordano habittarono iuoſtri padri dalprincipio: Thare: ilquale fue padre di Habraam et di Nacor et ſeruirono aglidii altrui. Et io tolſi et leuai iluoſtro padre Habraam di Confini di Meſſopotamia: et ſillomenay nella terra di Chanaam. Et multiplicai: & creſcetti il ſeme ſuo: et ſigli e diede Iſaach. Et poi ad Iſaach ſi diede Iacob: & Eſau: diquali: Exau ſi ebbe et diedegli elmonte de ſeyr ad poſſedere. Ma Iacob et iſuoi figliuoli ſi andarono giuſo nello Egypto. Et manday Moyſe et Aaron et percoſſi lo Egypto dimolti ſegni: et coſe marauiglioſe: et traſſi uoi et iuoſtri padri dello Egypto: et ueniſte almare. Et perſeguitarono gliegyptii iuoſtri padri colli carri loro armati et con lagrande caualla ria inſino almare roſſo. Et gridarono adio ifigliuoli diſrael. Et idio puoſe tenebre et obſcurita trauoi et gli Egyptii: et mādo loro addoſſo ilmare et ſigli percoſſono tutti. Et uidono iuoſtri ochii cio chio ho fatto in Egypto: et habitaſte nella ſollitudine et nel diſerto molto tempo: et ſigli ui menay alla terra degliamorei ilquali habitaua dilla dalfiume giordano. Et conbattendo loro contro ad uoi: io gli diedi nelle uoſtre mani ſi poſſideſti laterra loro & ſigli uccideſte. Et leuoſi Balae figliuolo di Sophor re di Moab et pugno contro ad Iſrael. Et mādo et Chiamo Balaam figliuolo di Beor: accio che ui malidiceſſe: et io nol uolſe udire. ma per contrario per lui medeſimo lui ue benediſſi: et ſi ui liberai delle ſue mani: et paſſaſti il fiume giordano: et ueniſte ad Gerico. Et combatterono cōtro ad uoi gli huomini diquella citta ſua: lamoreo el Ferrezzeo: el Chananeo: et Letheo: et Iebuſeo: et Leueo: et ſigli miſi tuti nelle uoſtri mani et mandai dinanzi ad uoi gallauroni neri: et ſi cacciai delluogi loro due re digliamorei non perforza deltuo caſtello ne peruirtu deltuo Archo. Et diediui laterra laquale uoi non louoraſte: et nella quale uoi non ue fattichaſte: et le cittadi lequali uoi non edifficaſte: accio che uoi uabitaſte dentro: et le uigne et gliuliueti che uoi non piantaſte. Adumque oggi mai temete idio ſignore: et ſigli ſeruiti colcuore uerissimo et derfecto: et cacciate uia glidii aiquali ſeruirono iuoſtri padri i Meſopotamia et i negypto et ſi ſeruite adio ſignore uero. Ma ſeui pare pur male che uoi ſeruiate adio il partito ſiue dato. Ellegiteui oggi quello che ui piace: et achui ui piace piu cōueneuole di ſeruire: o aglidii aiquali ſeruirono iuoſtri padri in Meſſopotamia: o agli dii degliamoreri: nella terra di quali uo habitate. Ma io et lamia caſa ſi ſeruiremo adio ſignore omnipotente. Et riſpuoſe ilpopulo eſi diſſe. Sia dallungi da noi et altutto ſi parta: che noi adbandoniamo idio noſtro ſignore: & ſeruiamo agli dii altrui. Idio noſtro ſignore ſicci traſſe noi & inoſtri padri dellaterra degypto: dellacaſa della ſeruitudine oue erauamo ſerui et iſchiaui: et fece ueggẽdo noi ſigni grandiſſimi et coſe marauiglioſe: & ſiciguardo ꝑ tutta lauia: ꝑlaq̄le noi ãdamo: et da tuti ipopuli iq̄li paſſamo: et accio tute quãte legẽti & lamoreo habitatore dellaterra nellaq̄le noi ſiamo ẽtrati. Et ĩpercio noi ſeruiremo adio ſignore ĩ ꝑcio che e idio nr̃o ſignore Et diſſe Ioſue alpopulo. Io ueggio che uoi nõ potretele ſeruire adio ſignore. Imꝑcio cheglie idio ſignore ſãcto et forte: & ſie idio zelatore. Et nõ ꝑdonera alleuoſtre ſolie. & peccati iſcellarati. Onde ſe uoi ui partirete dadio ſignore et ſeruirete agli dii altrui: egli ſi riuolgera et ſiui tormentara: & ſiui ſara uenire meno poi chegli uaura dati tanti beni. Et diſſe tutto il populo ad Ioſue. Certo non ſara coſi come tu di et fauelli. Ma noi ſeruerimo adio ſignore. Adũque diſſe loro Ioſue uoi ſeti teſtimonii: pero che uoi ue auete electo doe uolte ilſignore: accio che uoi liſeruiate. Et riſponſero. Teſtimonii ſaremo. Et alhora diſſe Ioſue cacciate et gittati glidii altrui delmezzo diuoi et inchinati iuoſtri cuori adio ſignore diſrael et diſſe ilpopulo ad Ioſue Noi ſeruiremo et ſaremo ubidenti adio noſtro ſignore: & ſi ſeruiremo & faremo iſuoi comandamenti. Et inquel di fece et traſſe pacto et legamento Ioſue: & diſſe et propuoſe dinanzi alpopulo tutti icomandamenti & giudicii inSicchem. Et ancora tutte le parole dette dalpopolo iſcripſe neluolume dellalegie didio ſignore: etolſe una grande pietra & ſila puoſe ſotto laquercia: laquale era nel ſanctuario didio ſignore: et ſi diſſe ad tutto ilpopulo. Ecco che queſta pietra ui ſaria inteſtimonio: cio che uoi hauete udite tutte le parole didio: lequali ua fauellato & decto: accio che uoi forſi ſe poi il uoleſte negare & mentire adio noſtro ſignore. Et laſſcio andare tutti ipopuli & lagente ciaſcuno nellaſua poſſeſſione et habitatione. Edopoi queſte coſe ſe mori Ioſue figliuolo diNun ſeruo didio eſſendo nella ſua etade de. c x. anni. Eſil ſotterarono nelli confini della ſua poſſeſſione inThamnathſare laquale ſie edificata nelmonte di Ephraym dallaparte delſeptemtrione del monte di Gaas. Eſerui Iſrael adio ſignore tutti idi di Ioſue et diglianticbi che ui ſono poi longo tempo dopo Ioſue: & che conoſceano tutte le opere marauiglioſe didio ſignore: lequale auea fatte inIſrael. Et ancora poi ſi ſottorarono loſſe di Ioſeph inSicchem: lequale aueano portate conloro degypto: et puoſele inuna parte duno campo: ilquale auea comparato Iacob cento peccore giouani da iſigliuoli di Emor padre di Sicchem: efoe poi poſſeſſione difigliuoli diIoſeph ancora eleazaro ſommo ſacerdote et priete figliuolo daarõ ſi ſemori: & ſotterrolo Finees et ſuoi ſigliuoli nella terra di Gabaath: laquale gli fu data nel monte di Ephraym.

QVI COMINCIA IL LIBRO DI IVDICI.

C. I.

DOpo la morte di Ioſue ſigli domandarono ifigliuoli diſrael conſiglio dadio ſignore ediſſe. Chi ãdara dinãzi danoi et ſarra noſtro capitanio & guidatore deloſte edelabataglia cõtro al Chananeo? Ediſſe idio ſignore. Giuda ſara quello: ilquale ſara uoſtro ducha et capitano & guidatore. Ecco chio uoe dato ilChananeo nelle uoſtre mane. Et diſſe giuda aSimeone ſuo fratello. Vieni meco inmia cõpagnia Et combatti mecho contro ilChananeo: & io uerro techo ĩ tua compagnia ad acquiſtare laparte tua. Et ando conlui Simeone Et ando giuda & diede idio ſignore nelle ſue mane ilChananeo: & ilPherezzeo: & ucciſono inBezeth: diecimilia huomini & trouarono adonibezzeth inBezech: et ſi combatterono contra allui: & ſi iſconfiſſero coneſſo lui inſieme: et ucciſono il Chananeo: & il Pherezzeo.

Ma adonibezech ſi fuggi:& ſiglie ito dietro:& ſilo preſono.eſi gli tagliarono tuti le dita delle mani et di piedi.Ediſſe adonibezech.Settanta re:iquali āeano tuti tagliate ledita delle mani et di piedi & iſtauano & ricogliuano gli minuzzoli del pane et quello che rimanea di cibi della menſa mia.Coſi come io feci coſi mae renduto hora idio ſignore.Et ſi lomenarono inHieruſalem & quiui ſi mori.Et combattendo ifigliuoli di giuda Hieruſalem ſila pigliarono.et cacciarola ad terra mettendola tutta al fuocho & glihuomini & le femine alle punta delle coltella.Epoi uegnendo piu giuſo combatterono contra alChananeo:ilquale habitaua ſuſo alle montagnie: & dalla parte del mezo di & nelle pianure.Et andando giuda contro alChananeo:ilquale habitaua inEbron:ilcui nome antichamente ſi chiamaua chariathabe: ſi iſconfiſſe et ucciſe Siſai:& Achiman & Tholomai.Epartito quindi ſi ando adgliabitatori della citta Dabir:ilcui nome ſi era antichamente Cariathſepher:cioe cittade de lelittere.Et diſſe Caleph.Chi iſconfigera et pigliera Cariathſepher & ſi guaſtera quella: io ſi gli daro Aſa mia figliuola per moglie.Et auendola preſa Othoniel figliuolo diCenez fratello minore di Caleph: et ſigli diede laſua figliuola per moglie.Laquale andando p lauia ſi la admaeſtro et amoni ilmarito ſuo:chella domandaſſe & chedeſſe al padre ſuo uno campo.Laquale ſoſpirando iſtando & ſedendo inſu laſino:ſili diſſe Chaleph.Che ai tu? Equella reſpuoſe.Damme alcuna benedictione.Impcio che tu mai data terra arida et ſecca dami ācora terra cō riui dacqua.Et dielle Caleph uno riuo di ſopra & uno riuo diſotto.Ma ifigliuoli diCineo delcognato diMoyſe ſi partirōno ſuſo della cita delle palme coifigliuoli digiuda nel diſerto della ſorte ſua:ilq̄le e dal mezodi diArad eſi habitarono cōlui.Et ando giuda īſieme cō Simeone ſuo fratello:& ſi iſcōfiſſono inſieme ilChananeo:ilquale habitaua inSephath:& ſilo ucciſono.Et fue chiamato ilnome ſuo di lacita Orma:cioe citta iſcomunichata.Et piglio giuda gaza coli ſuoi confini.Et fu idio con giuda:& tutte li montagne poſſedette et non poteo iſpegnere gliabbitatori della ualle :impercio che abondauano icarri che aueano alle ruote coltella taglianti.Et diedero a Caleph lacittade diEbron:ſi come auea detto. Moyſe.Ilquale ſi neſpenſe tre figliuoli di Enach.Ma ilGebuſeo habitatore diHieruſalem non iſpenſeno ifigliuoli diBeniamin.Et abito ilGebuſeo inſieme co ifigliuoli di Beniamin inHieruſale inſino al di doggi.Et lacaſa diIoſeph ſiando ſuſo inBethel et fue idio con loro.Ma quando aſſediauano lacitta:laquale prima ſe chiamaua luz za uidero uno huomo che uſciua della citta:et ſigli deſſero. Moſtraci lentradi della citta faremoti miſericordia.Ilquale auendola loro moſtrata ſi entrarono dētro:& preſono lacittade:& ogni gente miſono alle punta delle coltella. Ma quello huomo con tutto il ſuo parentado ſi laſciarono andare. Ilquale laſciato ſenando nella terra diEthin.Equiui ſi ediffico una cittade.Et ſi lachiamo luza:laquale coſi ſichiama inſino aldi doggi.Et Manaſſe nō guaſto Bethſan et Anach con leuille ſue:eglihabitatori di Dor et di Ieblaam:et diMagedo colle uille ſue.Incomīcio ilChananeo ad habitare conloro.Epoi che ſi fu confortato & riposato Iſrael:ſigli fece ſuoi tributarii: ne non gliuolſe il pegnere ne uccidere.Et ancora Ephraim non ucciſe ilChananeo:ilquale habitaua inGazer:ma habito coneſſo loro.Zabulon non iſpenſe et caccio:ad terra ne ucciſe gliabitatori di Cethron:& di Naalon:ma habito & iſtete il Chananeo nel mezo di loro:et diuento ſuo tributario.Ancora Aſſer non iſpenſe & nō ucciſe glihabitatori di Achor:& ſidone: et di Alab:et di Achazib:di Alba:& di Aphet:et diRoob Et habito aſſer nel mezzo del Chananeo habitatore diquella terra:& nō lo uciſe. Et Neptalim ancora nō iſpenſe ne ucciſe glihabitatori diBethſemes:et di Bethanath: et habito Neptalī tralChananeo habitatote diquellaterra.Et furōgli ſuoi tributarii iBethſamiti & Bethanithe.Eſtrinſe lamoreo ifigliuoli di Dan inſulmonte: et non diedono loro luogo che potteſſono uenire giuſo ne piani.Et habito nel monte diHares:ilquale tanto uiene adire quanta teſtimninaza in Ailon:et Salabin. Et agrauo

Ioſeph et la caſa ſua ſopra lamoreo: & fue ſuo tributario Et fue il termine digliamo
rei delſallire dellapietra dello ſcorpione:et tutti iluogi diſopra. ¶C. II.

EVenne ſuſo langelo didio ſignore di Galgal alluogo delpianto:et diſſe.Io
ui menai fuori degypto et miſiui nella terra per laquale io giurai auoſtri
padri:eſi promiſi chio no muterei ilpatto mio con uoi inſempiterno con
queſto patto che uoi non fareſte pacto neuno cō huomo:ne cō habitatore neuno di
queſta terra:et cōloro altari & cōloro Idoli nō fareſte cōcordia ueruna:ma cacciareſ
tighe ad terra: et nō auete uoluto udire lauoce mia:ne ſeruare il mio comādamento
Per che il faceſte? per laquale coſa io non uolli iſpegnere ne uccidere dinanzi dalla
faccia tua queſte genti:accio che uoi hauiate nemice et iloro idii uiſiano inſcandalo
et i diſtrugimēto. Eparlando langelo didio queſte parole ad tutto quanto ilpopulo
diſrael:leuarono lauoce et pianſoro amaramēte. Et fue appellato ilnome diquello
luogo: luoco di colore che pianſeno et di colloro che ſe lamentauano et quiui ſi ſa/
crificarono & offerſono hoſtie:& ſacrificio adio. Et laſcio andare Ioſue tutto ilpopu
lo & habitarono ifigliuoli diſrael ciaſcheduno nella ſua caſa et nel ſuo tabernacolo
& nella ſua poſſeſſione. Et ſeruirono adio ſignore tutti idi de Ioſue et degli antichi
del populo:iquali uiſſono longo tempo dopo Ioſue:& ſapeano tutte le coſe maraui/
glioſe:lequale auea fatte afigliuoli diſrael. Emori Ioſue figliuolo di Nun ſeruo di/
dio nella etade di C x. anni & ſotterarlo nelli confini della ſua poſſeſſione ne lacita
di Thammatſare nelmonte di Ephraym dalla parte di ſeptemtrione nel monte di
Gaas. Et tutta quella generatione ſe rauno et ſeguito lauia dipadri loro cioe lamorte
Eleuandoſi ſuſo altri:iquali nō conoſceuano ne ſeruirono adio:et nō ſapeano lopere
marauiglioſe:lequale auea idio fatte afigliuoli diſrael. Et fecieno ifigliuoli diſrael
male nel conſpetto didio ſignore:et ſeruirono aBalaim: & Aſtaroth: et non ſapea
lopere marauiglioſe che auea idio fatte afigliuoli diſrael:et abādonarono idio loro ſig
nore dipadri loro:ilquale glitraſſe della terra degypto:et ſi ſeguittarono:& andarono
dietro aglidii altrui: & aglidii diquelli populi:iquali habitauano intorno alloro. Eſi/
gliadorarono et prouocarono:& concittarono idio ad grande ira laſciandolo et ſer/
uendo alodio di Balaal & allo dio daſtaroth. Et adirato idio contro ad iſrael ſilimiſe
in mano di Malandrini & delladroni:iquali ſigli pigliarono:& ſigli uenderono aloro
nemici:iquali habittauano dintorno. Et non poterono contraſtare alloro aduerſarii
& nemici: & douumque uoleſſero eſſere iti la mano didio era ſopra loro:& contro al
loro ſiccome auea detto:& fauellato: & giurato loro. E furono fortemente afflicti &
tribulati. Et ſuſcito idio ſignore loro giudicii:iquali ſigli liberaſſono uolontieri dele
mani di colloro:iquali gliguaſtauano et uccidiuano. Et ancora furono ſi obſtinati. Et
queſti giudici non uolſero ne udire né aſcoltare tutta uia fornicando & in pacciādo
cogli dii daltrui et adorandogli. Toſto abādonarono lauia per laquale ētrarono:& an
darono illoro padri. Epiu che udendo icomandamenti didio dogni coſa fecino ilcon
trario. Eſuſcitando idio igiudici nelli loro di:& nello loro tempo:ſi li inchinaua idio
& moueaſi amiſericordia:& udiua:& exaudiua ilpianto:& le lagreme dicolloro:iqua
li erano afflicti:& tribulati:et ligli liberaua da colloro: iq̄li glitagliauano et guaſtaua
no et uccidiuano. Ma poi chera morto ilgiudice:ilq̄le regeua et giudicaua ſi ſi ritorna
rono et facceano aſſai magiore coſe:et piu ſconce che non haueano fatto illoro pa/
dri andando dietro agli iddii altrui:et ſeruendo loro:et adorandogli. Eſopra queſto
non laſciando loro trouamenti:et lauia duriſſima et ria:per laquale erano uſi danda
re. Et adiroſſi lira et il furore didio contro aifigliuoli diſrael:et diſſe idio īpercio che
queſta gente ſia fatto uano et coſa demente:et partironſi dal pacto et dalo ligamēto
mio:ilquale auea facto colli loro padri:et diſprigio daudire lauoce mia: pero io non
iſpegnero queſte genti et nactioni:lequali Ioſue laſcio:epoi ſi mori:accio che Iſrael
ſappia et pigli ſperimento ſeglie uero che obſeruano ilcomandamento didio ſignore

et ſe loro uanno per la uia didio ſi come andarono et ſeruarono Iloro padri o no.

C. III.

ET laſcio idio & fece rimanere tutte queſte genti & nactioni:et non le uolſe uccidere ne atterrare:et non le diede nelle mani di Ioſue. Queſte ſono legēti che laſcio idio ſignore accio che per loro ad maeſtraſſe i figliuoli diſrael et caſtigaſſe:et ancora tutti colloro:iquali non aueano conoſciute le battaglie di Chananei:accio che illoro figliuoli poi apparaſſoro di combattere colloro nemici:et auere luſanza et il modo da combattere. Inprima forono icinque ſatrapi del lagente de Philiſtim cioe cinque priori:et tutti quanti iChananei:et Sidoni et Glieuei:iquali habittauano nel monte di Libano dil monte di Baal hermon:inſino allentrata di Emath. Et laſciogli: accio che Iſrael ſi prouaſſe ineſſi et pigliaſſe experientia con loro:et che uedeſſono bene ſe loro udiuano icomandamēti didio et obſeruauano iquali hauea fatti et ordinati cogli padri loro per mano di Moyſe ſeruo didio o no. Et habittauano i figliuoli diſrael nel mezo di Chananei:et degli Ethei:et di Gliamorei: et degli Ferrezzei:et Euei et degli Iebuſei:et menarono per moglie leloro figliuole: Et loro diedero leloro figliuole a iloro figliuoli. Et feceno male nel conſpetto didio: & ſiſi dimenticharono dello idio loro ſeruendo alidolo Baalim et lidolo Aſtaroth. Ea adiroſſi idio cōtro i figliuoli diſrael et ſigli miſe nele mani di Cananei cioe del re di Meſopotamia che ſe chiama Chuſamſarathaī re di Meſopotamia et ſigli ſeruirono otto āni:et poi gridarono et chiamarono adio ſignore:ilq̄le ſigli exaudi et ſuſcitoloro et diede loro per Saluatore Othoniel Figliuolo di Cenez fratello minore di Calleph & ſigli libero di ſeruitu. Et fue inlui lo ſpirito didio ſignore:et ſi giudico i figliuoli diſrael. Et uſci fuori alla battaglia:et diedegli idio nelle ſue mani. Chuſāſarathaī re di Siria:et ſillo macero et domo:& ripoſſoſſi la terra di figliuoli diſrael īpace xl. anni. Epoi ſimorii Othoniel figliuolo di Cenez. Et puoſonſi in cuore & ādarono oltre:& aginſono pure a far male i figliuoli diſrael nel conſpetto et dinanzi adio ſignore:iquali ſi conforto contro alloro et prouoco Eglon re di Moab. Impercio che loro aueano fatto male nel conſpetto didio ſignore:et ſigli diede compagnia i figliuoli Damon et Damalech. Et ſi ando:et iſconfiſſe:et ucciſe Iſrael:eſi poſſidette la citta di le palme:et ſeruirono a figliuoli diſrael et di Eglon re di Moab. xviii. anni. Epoi chiamorono & gridarono adio:ilquale ſigli exaudi. Et ſuſcito loro et diede per ſaluatore et giudice il figliuolo nobille et forte di Gera figliuolo di Gemini:ilquale ſcihiama Aoth:ilquale uſaua ciaſcūa mano ꝑ la dextra: cioe coſi era forte et libero della mano ritta come della mancha:e della mano mancha come dela ritta. Eperlui ſi mādarono i figliuoli diſrael denari et doni ad Eglon. re di Moab:ilquale ſi fece uno coltello aduitagli et ad puntatiſſimo:ilquale ſi aueua nel mezo una punta di longezza duna ſpanna:et ſilo ſicinſe ſotto la guarnaccia dalato ritto:& portoe:et diede queſti dinari ad Eglon re et molto et troppo graſſo et abondeuole. Et auēdoli date Aoth idoni et idinari ando di retro ai compagni:iquali erano uenuti conlui . Et ritornato di Galgala doue erano glidoli. ſi diſſe Aoth al re re hora toe io adire una parola molto ſecreta. Equegli ſi comando che ogni huomo ſteſſe cheto. Et uſciſouo fuori. Et uſciti fuori tuti quanti colloro:iquali gliſtauano dintorno ſientio Aoth. Ma il re ſedeua inſu una ſedia:laquale era doue ſe cenaua la ſtate:& ſi era ſolo. Et diſſe Aoth. Io toe adire una parola da parte didio ſignore. Ilquale in contanenie iſceſe giuſo della ſedia. Et ſi iſteſe Aoth la ſua mano manca:et ſi tolſe queſto coltello:ilquale auea dalato ritto & ſiglilo ficco fortemente nel uentre:intanto che inſino alla manicha & tutto il ferro gli entroe nel uentre et nella graſſezza del uentre ſiſi ſtringiſſe ſi forte che niente ſe uedea: & non traſſe fuori il coltello ma coſi come lauea percoſſo & ferito coſi lo laſcio nel corpo. Et incontanente per lo luogo ſcreto della natura cioe di ſotto incomincio del corpo agitare lo ſtercho et il faſtidio dentro. Et Aoth ſolecitamente et dilligentemente chiudendo bene gliuſci delluogo de cenaculo coneſſo lichiauiſtelli di dietro per laporta dlla caſa ſi uſci. Et intrando dentro liſerui delre uiddero ſerrate le porte delluogo dellocenaculo doue erano. Et diſſono forſi chel re ſi purga iluentre dentro nelluogo doue dorme laſtate. Et aſpettando uno buono pezzo tanto cheſene uergognauano: & ueggendo che neuno uene adaprire: tolſono le chiaui: et aprendo trouarono illoro ſignore che iſtaua interra: et era morto. Et turbādoſi et facendo rumore traloro. Aoth inquel mezzo ſi fuggi et paſſo oltre inluogo doue ſtauano glidoli dōde prima era paſſato. Et uenne inSerath: & inmantenente fece ſonare et dare alletrōbe ſu nel monte di Ephraym. Et uennero giuſo conlui ifigliuoli diſrael andando egli ſempre dinanzi. Ilquale ſi diſſe loro. Seguittatime: impero che idio adato nelle noſtre mani inoſtri nemici cioe ſono iMoabiti. Et ādarono giuſo dietro allui: et preſono tutti ipaſſi delſicco delfiume giordano che rieſcono et menano in Moab: & non laſſiarono paſſare perſona neuna: ma ucciſono deMoabiti inquello tempo nel torro de diecimilia huomini tutti quanti huomini robuſti et forti: et neuno diloro non poteo iſcampire: Efue humiliato Moab inquello die dallamano difigliuoli diſrael. Et riposoſſi laterra inpace lxxx. anni daguere. Et morto Aoth ſi fue & uenne dopo lui Sangar figliuolo di Anath: il quale percoſe di Philiſtei huomini cinquecento con uno gomero di arare laterra: et inqueſto modo egli difeſe ifigliuolidiſrael. ¶C.IIII.

ET incominciarono dapo ifigliuoli diſrael di fare male nel conſpetto didio ſignore dopo lamorte diAoth: et diedeglie idio nelle mani di Iabim redi chanaam: ilquale regnio inAſſor: & ebbe perduca et mariſcalco dellōſte ſuo uno ilquale auea nome Siſaram. Ma egli ſi habitaua & iſtaua in Aroſeth: laquale ſe chiamaua cittade di gente. Et gridarono et chiamarono adio ſignore ifigliuoli diſrael impercio che queſto re Iabim auea noucento carri tutti foderati nelerote et nel mezzo dicoltelli aguttiſſimi & taglienti et bene per iſpatio di xx: anni auea ſoggiogati ifigliuoli diſrael. Et era una donna laquale ſchiamaua Debora figliuola dilaphidoth: & ſi era propheteſſa et ſi auea giudicato & ſignoregiato ilpopulo diſrael inquel tempo: et ſedea & ſtaua ſotto una palma: laquale ſi era chiamata ſecondo il ſuo nome in mezzo diRama et Bethel nelmonte diEphraym. Et ſaliuano ſuſo ad lei ifigliuoli diſrael: per ogni loro giuditio & ragione & piato. Laquale ſi mando & chiamo Banach ſigliuolo diAbinoem della contrada deNepthalim: eſigli diſſe. Idio ſignore diſrael ſi ta fatto ilcomandamento. Va et remena loſte & conducilo nel mōte di Thabor et torrai teco diecemilia huōi debuoni cōbatitori: cioe diquelli difigliuoli diNeptalī & difigliuoli diZabulō. Et io ti menaro īcōtanēte nelluogo deltorrēte dellacq̄ diciſō ſiſara principe delloſte del re Iabim. Et tutti iſuoi carri armati: et tuta la ſua moltitudine delloſte: & ſigli mettero & darogli nelle mani tue. Et diſſile Barach Se tu uienne meco io ſiciādaro ſe tu non uorai nō uandaro. Laquale ſiglie diſſe. Ecco chio uerro teco: ma inquella uolta non ti ſara reputato ad uictoria: impercio che Siſara principe delloſte de Labim ſi ſarra dato et meſſo inmano difemina. Et leuoſi ſuſo Debora: Et ando inſieme cum Barach nellacita diCedes. Ilqual e chiamato Zabulon & Neptalim uennero ſuſo con lui condiecimilia huominidibuoni combattitori auendo Debora per ſua compagnia. Ma Aber cineo ſi ſera partito da tuti icinei, iquali erano ſuoi fratelli figliuoli diObab cogniato diMoyſe. Et auea teſi iſuoi tabernacoli et trabacche inſino alla ualle: laquale ſichiama Semmum: et era allato di cedes. E fue adnuntiato et riportato adSiſara come Barach figliuolo diAbinoem ſi era ſallito nel monte di Thabor: et congrego nouecento carri tutti armati dallato dentro nel mezzo delle ruote di coltelli taglienti & apuntati: aiquali perſona ne cauallo ſe potea accoſtare. Et poi tutto quāto laltro hoſte della cittade deRoſeth: laquale ſichiama citta digente inſino altorrente dellacqua deciſon. Et diſſe Debora Abarach. Lieuati ſuſo: impercio che queſto ſi e il di nelquale idio ſignore re ſia dato et meſſo nelle uoſtre mani Siſara. Ecco che idio ſi e tua guida. Et ſcieſe Barach del monte di Thabor: & cō lui inſieme diecemilia huomini combattitori. Et miſe idio ſignore uno grande iſbigottimento & parua ad Siſara: et a tutti i ſuoi carri armati: & ad tutto il ſuo hoſte: E tutta quella moltitudine fu iſconfitta & meſſa alle punta delle coltella dinanzi alla faccia di Barach: intanto che Siſara cadendo ad terra del ſuo carro armato ſi meſſe ad fugire a piede. E poi Baraach ſi perſeguitto: & caccio i nemici: & colloro che fugiuano & tutta loſte inſino ad Aroſeth citta digente. E tutta la moltitudine deloſte quanti ne gionſe miſe alle punta delle coltella. Ma Siſara fugiendo ſi uenne al paueglione & al tabernacolo di Iabel moglie di Aber cineo. Et ſi era pace tra Iabī re Daſor et la caſa di Aber cineo et uſcio Iahel incontro ad Siſara quando fugiua: et ſigli diſſe. Iueni ad caſa mia: et entra dentro ſignore mio: et non auere paura. Ilquale eſſendo entrato dētro nel tabernacolo ſuo. Et ella lo aueſſe coperto con uno mantello: ſille diſſe Siſara. Dammi priegoti uno poco dacqua percio chio oe una grande ſete. La quale ſi aperſe uno otre: et ſigli diede bere: ilquale ſi era pieno dilacte: & poi ſi il copri. Et diſſile Siſara. Iſta dinanzi alluſcio del tabernacolo. E ſe alcuna perſona ci ueniſſe: et adomandaſſite: & diciſſi. Dime ſequi dentro e perſona: ſigli reſpondi et dirai. Non cie alcuna perſona. Et tolſe Iahel moglie di Aber il chiaueſtello delluſcio del tabernacolo pigliādo inſieme uno buono martello: et entrata dentro nel taberuacolo ſi ſe naſcoſe: et pianamente che no la ſentio Siſara: ſi puoſe ſopra la tempia di Siſara queſto chiauiſtello: et percutendoui ſuſo del martello ſigliele confico inſino nel ciruello: & paſſo dal altro lato et conficcollo interra. Ilquale ad compagnando la dolcezza de la morte ſi ſi mori. Et uenia Barach perſeguittando Siſara et andogli in cōtra Iahel et ſigli diſſe Vieni et moſtrerotti quello huomo: ilquale tu uai cercando. Ilquale eſſendo intrato dentro cola ſi uide Siſara che iſtaua interra morto: & il chiauiſtello conficto nella ſua tempia. Et humilio in quel di dio ſignore Labin di Chanaam dināzi ai figliuoli diſrael: iquali continuamente creſceuano et moltiplicauano: et in mano forte ſi ſoggiogauano Iadim re di Chanaam inſino ad tanto che loccidiſſero et di terra lo ſpianaſſero.

C. V.

ET cantarono in quello di Debora et Barach figliuolo di Abincem et ſi diſſono. Tutti uoi: iquali per propria uolontade deſte et offerieſte oggi per ꝓpria uolontade le uoſtre anime ad pericolo benedite idio ſignore. Vdite re & pigliati colle uoſtre orecchii o uoi principi. Io ſono loquale io cantero a dio ſignore il giubilo: et ſonero dinanzi da dio diſrael. Et il ſignore idio uſcendo tu di Seir: et paſſando ſu per le contrade di Edon: la terra ſe moſſe: et le nuuole in comincio agitare gocciole dacqua. Tutti i monti corſero inanzi alla faccia di dio et Synai da la faccia de dio ſignore diſrael. Nelli di di Sangar figliuolo di Anach: et nelli di di Iael ſi ſi riposarono le uiottole et quelli che intrauano per quelle ſi andarono poi per calle iquali ſi erano fuori della uia cioe per cotali luogi naſcoſti: et uennero & reponſaronſi gli huomini forti diſrael dinſino ad tanto che ſe leuo ſuſo Debora: et leuaſſeſi la madre in Iſrael. Noue battaglie elleſſe idio ſignore: e le porti di noſtri nemici caccio ad terra. Il ſcudo et la lancia ſi apparue in mano ad quarantamigliaia de huomini in Iſrarl. Il mio cuore ama i principi diſrael. O uoi che per propria uoſtra uolonta ui meteſti: et poneſte alla morte: et al pericolo: beneditte & rengratiate idio ſignore. Voi iquali andaſte in ſu aſini graſſi et pulliti et dillicati: et ſedete et iſtate ad tenere giudicio et ragione et andati per la uia fauellate et dite. Oue ſono ad terrati i carri armati et guaſti: oue ſono affogati tutti quelli delloſte dinemici: qui ſi dicano le giuſtitie di dio ſignore et la ſua clementia et benegnita delle parti della citta diſrael. Et alhora iſceſe giuſo il populo di dio ſignore alle porte: et ſi preſe il principato & la ſignoria. Lieuati: lieuati ſuſo Debbora: lieuati: lieuati ſuſo & fauella di queſto canto. Leuati ſuſo Barach figliuolo di Abinoe & piglia i tuoi pregioni. Le reliquie del populo:

cioe quigli iquali erano rimaſi ſono ſaluati et liberati. O id o ſignore con liforti fui uictorioſo. De Ephraym ſiſpenſe et uccıſe loro in Amalech:& dopo lui de Beniamin neli tuoi populi o Amalech. Della citta di Machir uennero giuſo iprincipi et di Zabulon:iquali menaſſero loſte ad combattere. Iduchi di Iſachar ſi furono con Debora & ſeguittarono & andarono dietro ad Barach:ilquale ſi meſe & diede apericolo et al amorte. Diuiſo contra lui Ruben ſi manifeſta lacontentione di magnanimi. Per che habiti tra dui termini per udire ilcanto & il ſuono:& il ſuficllare delle greggie delbeſtiame. Diuiſo contro adlui Ruben:ſemanifeſtata lacontention dimagnanimi? Gad dila dal fiume giordano ſiripoſaua:& Dan ſiſtaua ad nauichare. Aſſer ſiſtaua allariua del mare & iſtauaſe inſu le porti. Ma Zabulon et Neptalim ſipuoſono allamorte et miſe lanime loro nellecontrade di Rome. Vennero i re & combatterono. Combatterono i re di Chanaam in Thnac allato allacque de Maggedon:& con tutto cio non tolſero nulla rubbando. Da cielo ſu la uictoria contro alloro:& ſtando le ſtelle ne lordene loro combatterono contro ad Siſara. Il torrente dilacqua di Ciſon nemenoe illoro corpi morti:lotorrente di Cadumim lotorrente di Ciſon ſottometti lanima mia glihuomini robuſti & forti. Lungie di Cauallicadero:fugiendo troppo forte perluogi pericoloſi:cadendo intra ifortiſſimi de loro nemici. Maledicete laterra di Meroz diſſe langelo didio. Maladite aſuoi babittatori impercio che non uennero inadiuto didio ſignore:& in adiuto di ſuoi huomini fortiſſimi. Benedetta ſia tra le femine Iahel moglie di Aber cineo:eſia benedetto nel ſuo tabernacolo. Ad colui che domando bere acqua ſi diede lacte & nella guaſtarda di principi ſigli porſe ilbutiro. Colla mano manca preſe il chiauiſtello:& colla ritta il martello di fabri. Et ſi percoſſe Siſara cercando nel capo luogo diferro:& forandoglie fortemente la tempia. Trapiedi cade & uenne meno:& mori. Innanzi aſuoi piedi ſiuoltaua:& iſtaua interra morto Et miſero raguardando per la fineſtra ſi iſtridiua la ſua madre & parlaua della ſala da cenare et dicea. Per che ſe indugia ditornare il ſuo carro perche anno tanto tardato ditornare aſuoi carri? Ma una piu ſauia tra tutte le altre moglie reſpuoſe queſte parole alla ſuocera ſua. Forſi che hora diuide la robba:et una delle piu belle femine che ui ſono ſigli ſi eleggie. Et piglia ueſtimenta di diuerſi collori ſono portare et date a Siſara ĩ preda & uarie maſſaritie et belle & per ornamento di gola & dicollo ſipiglia. Coſi periſcano & uengano meno odio ſignore tutti ituoi nemici: Ma colloro iquali tamano come il ſole reluce et riſpiende quando ſelieua:coſi reſpiendano. Et ripoſſoſſi laterra & iſtete in pace. xl. anni.

C. VI.

DA poi feceno male ifigliuoli diſrael nel cōſpetto didio. Ilquale ſigli miſe in mano di Madiam ſette anni:& furono moleſtati:& ſoggiogatti fortemente daquelli di Madian. Et ſi feceno cauerne & ſpelonche ne monti:et luogi fortiſſimi & acconci ad combattere. Et eſſendo coſi ſerui ifigliuoli di Iſrael ſaliuano ſuſo quelli di Madian:et tutte lealtre nactioni delloriente:& iponeuano loſte delle trabacche:& de padaglioni come comnciarono le biade ad uſcire fuori coſi incontanente ogni coſa guaſtauano inſino alentrata della citta di Gaza. Et nulla coſa che ſapertenesſe ad mantenere lauita laſſciauano loro in Iſrael ne pecore: ne buoi ne aſini. Impero che queſti genti ueneuano con loro tabernacoli:et tutto il loro beſtiame inſieme con loro:et quaſi come grilli igualmente tutto et ogni coſa reccaua ad fine:& guaſtauano et cōſumauano ũde era numero ſeza fine tãta era lamoltitudine diglihuomini et decamelli cio che haueſſoro toccato guſtauano et cōſumauano Et furono fortemente humiliati ifigliuoli diſrael dinanzi ad quelli di Madiam. Egrido Iſrael chiedendo adiuto contro imadianiti:iquali ſi erano loro nemici ilquale ſi mando alloro uno huomo propheta at fauello et diſſe. Queſto dice idio ſignore diſrael. Io ue feci uenire giuſo degypto:et traſſiui di caſa diluogo della ſeruitude:et ſiui liberai dellemani diglıegyptii et dituti ĩemici iquali ue flagellauano:et ſigli cacciai

& ucciſi quando uoi entraſte nella terra de promiſſione:& ſiui diede laterra loro: e diſſi. Io ſono idio uoſtro ſignore. Non abbiati paura digliddii diglamorei nela cui terra uoi habitate. Et uoi non uoleſte obedire la uoce mia. Ma uenne langelo didio: et ſedette ſotto laquercia: laquale era in Ephraym:& era quella quercia di Ioas figliuolo di Ezri Et cõzoſia coſa che Gedeon ſuo figliuolo purgaſe il frumento ne laya del grano per fugire quelli di Madian ſigli appari langelo didio ſignore & diſſe. Idio ſia teco fortiſſimo di tuti glihuomini & diſſegli Gedeon. Io te prego ſignore mio che tu me diche ſe idio e con noi: perche tutte queſte coſe ci ſono in teruenute? cioe ꝑche o perquale cagione ci ſono interuenute. Doue ſono le ſue coſe marauiglioſe: lequale narrarono inoſtri padri & diſſero: delegypto ci conduſſe lo ſignore? Hora cia abandonati & acci poi dati nelle mane di Madiam & raguardolo idio et diſſe. Va conqueſta tua forteza & libererai Iſrael delle mani di Madiam. Et ſappia conoſci chio tabbia mandato. Ilquale reſpondendo diſſe. Io te prego ſignore mio cõche liberero io Iſrael Ecco che la mia famiglia ſie infima tuta in Manaſſe:& io ſono ilminore nella caſa del mio padre. Ediſſigli idio. Io ſaro teco:& coſi iſconfigerai et ucciderai Madian come foſſe uno huomo ſolo et diſſe Gedeõ. Signore idio ſe io ho trouato gratia nel conſpecto tuo et dinanzi ad te Damme alcuno ſegno:& moſtrami chi tu ſie ueramente che mi fauelli queſte parole o queſte coſe. Et non ti partire quĩci diſino ad tãto chio torni ad te:& porti il ſacrifitio et ſi loferri. Ilquale ſigli reſpuoſe io aſpectaro tanto che tu uerrai. Et entro Gedeon et coſſe uno agnello ouuotu uno capretto: et fece uno moggio de pane azimo defarina: et ponendo le carne nelcaneſtro: et el brodo della carne mettendo nella pentola porto ogni coſa ſotto laquertia et ſigle offerſe. Al quale ſi diſſe langelo didio. Togli le carni & ipani azimi et poni ogni coſa ſopra quella pietra: et il brodo getta diſopra. Et auendo facto coſi iſteſe langelo didio lacima della uirga: laquale tenea in mano et ſi tocco queſti pani azimi et queſte carni: et in mantenente uſci ſuſo ilfuoco. della pietra: et le carne tutte arſe et conſumo. Et langelo didio ſigli ſparſi dinãzi aglıocchii. Euendendo Gedeone chegliera langelo didio ſignore ſi diſſe. Oime idio ſignore mio impercio chio hoe ueduto langelo didio ad faccia ad faccia. Et idio glidiſſe. Pace ſia coneſſo teco non auere paura impercio che non morrai. Et edifico quiui Gedeone uno altare adio. Et ſilo chiamo pace didio ſignore inſino al preſente di doggi. Et eſſendo anchora ĩEphra laqual e de la famiglia di Ezri: inquella nocte ſigli diſſe idio ſignore. Togli il toro del padre tuo: et quello altro ilquale e de ſepte anni et diſſarai laltare di Baal: loquale ſie del padre tuo et taglia ilboſco diglialbori ilquale e intorno ad laltare: et quiui ſi edificherai uno altare adio tuo ſignore ſuſo incapo diqueſta pietra: ſopra laquale poneſti innanzi alſacrificio. Epoi torrai il ſecondo torro: et ſi offerrai il ſacrificio ſopra lacataſta et il monte delle legne lequale hauerai tagliate delboſco: ilquale era intorno ad laltare et pigliati ſeco Gedeone dieci huomini diſuoi ſerui fece come gliauea comãdato. Ma hauendo paura diquegli della caſa del ſuo padre et glihuomini di quella cittade: non uolſe fare dedi alcuna coſa: ma fece di nocte ogni coſa. Eleuandoſi la mattina glihuomini diquello caſtello ſiuideno diſfacto laltare dilidolo Baal: et ilboſco tagliato: et uno altro toro poſto ſopra laltare: ilquale albora era edifficato. Ediſſe luno ad laltro. Che e queſto? chi afatto queſta coſa? Ecerchando chi lauea fato ſudetto. Gedeone figliuolo di Ioas fece queſte coſe. Et diſſono coſtoro ad Ioyas. Dacci et menacci fuori il tuo figliuolo accio cheſſo muoya. Impercio che aguaſtto laltare deloidio Baal:& taglio il boſco. Aq̃li egli reſpuoſe. Or ſieteuoi uendicatori di Baal: cioe che uoi combatiate ꝑ lui? Onde chiumque e ſuo inimico e ſuo aduerſario ſi muoia innanzi che uenga il di di domane. Eſeglie Baal idio uendichiſi di colui: ilquale ae guaſto laltare ſuo da quelli ſempremai poi fu chiamato Gedone Ierobaal: pero che auea detto Ioas: uendichiſi di colui Baal ilquale guaſto laltare ſuo. Poi ſi raunarono Madianiti: et Amalech et

tutti ipopuli delloriente inſieme:& paſſando il fiume giordano uennero et puoſe-
ro ilcampo nella ualle de Iezerahel. Euenne loſpirito didio et fu ſopra a Gedeone.
Ilquale ſi ſono la trombetta:: chiamo & rauno la caſa di Abiezer chello ſeguitaſſe. E
mando imiſi atutte le uniuerſitadi diManaſſe:ilquale ancora ſilo ſeguitto. Et ghal-
tri meſſi mando aZabulon:& Neptalim. Iquali tutti gli uennero incontro. Ediſſe
Gedeone adio ſignore. Pregoti che tu me dicha ſe tu farai ſaluo & libero il populo
diſrael per mia mano:ſi come tu diceſte: eccho chio porro queſta parte de la lana nel
laya. Per queſto io conoſcero che per lamia mano io deliberro:o tu delliberrai Iſrael
come diceſti ſe ſolamente inſulalana ſarra larugiada et ī tutta laltra terra ſarra ſecca-
ta Efu coſi facto come adomando. Et leuandoſi Gedeone la nocte togliente queſta la
na:& impiette una choncha di rogiada. Et ancora diſſe unaltra uolta, O idio ſignore
priegoti che non ſadiri il tuo fuore contra me:ſe āchora unaltra uolta io temptaro:
adomandando uno altro ſegnio nella lana. Pregoti ſignore idio che ſolamente la pel
le della lana ſia ſecca: & tutta laltra terra ſia molle dalla rogiada. Efece idio quella
nocte ſi come hauea domandado: fue ſolamente la pelle dellalana ſecca & larugiada
in tutta laltra terra.

C. VII.

ET poi leuandoſi Gedeone:ilquale fue chiamato Ierobaal uenne di nocte:
& tuto ilpopulo cōlui inſeme uenne ad una fonte:laquale ſi chiama Arad
Impercio cherano loſte & ilcampo diquelli deMadian nella ualle dalla par
del ſeptemtrione del colle altiſſimo. Ediſſe idio aGedeone. Molto populo
e teco: & non ſarra dato Madian ne meſſo nelle ſue mani:accio che non ſi glorii et
leui inſuperbia contro adme & dica:colla mia fortezza & con la mia uirtu io me ſono
liberato et leuato ilgiogo dadoſſo. Parla alpopulo: & predica ad ogni gente et di.
Chiumque e pauroſo & timido ſi ritorni adietro. Et partironſi tutti quelli delmōte
di Galaad:epartirſi di tutto il populo bene xxii. milia dihuomini: & non rimanſino
piu che x. milia. Ediſſe idio a Gedeone ancora ſie molto populo et troppo fa che tu
gli meni alacque:& quiui ſigli prouero. Et di quello chio ti diro che uenga teco: egli
ſi uenga:ma colui chio non uorro checci uada ſiſi ritorni. Et eſſendo iſceſo giuſo il
populo alacque:ſi diſſe idio aGedeone. Colloro iquali cō lalingua berranno lacqua
ſi come ſoglino bere icani:ſigli ſpartirai et porrai da uno lato per ſi:ma colloro che
berranno in ginochiandoſi:porrai loro daunaltra parte perſe. Et furono colloro:iqua
li ſeguittauano digittarſi lacqua con mano inboccha trecento huomini. Ma tutta
quanta laltra moltitudine pognendo guiſo colo genochia auea beuuto. Ediſſe idio
Gedeone. Cōquelli ccc. huomini iquali beuono lacq̄ con mano ſiui liberaro: et daro
nella mano tua loſte di Madian. Et tutta quanta laltra moltitudine ſiſi ritorni nellu
ogo loro. Et preſeli cibi et le trombe perquello numero di trcēto huomini atuta quā-
ta laltra moltitudine comando che ſe ne andaſſero aſuoi tabernacoli:& alle loro ca
ſe. Et egli ſolo con trecento huomini ſi diſpoſe & miſe alla battaglia. Et era loſte di
quelli diMadian giuſo diſoto allui nella ualle. Et inquella nocte mediſima ſigli diſſe
idio. Lieuati ſuſo:& uanne nel loſte diMadian impercio:chio Lo dato & meſſo nelle
tue mani. Ma ſe pure temi et ai paura dandare ſolo:uenga giuſo īſieme tego Phara
tuo ſeruo. Et auendo udito giuſo nelloſte quelli che faranno: & diranno: alhora ſi ſi
confortaranno le tue mani:& tutto iltuo cuore:& andrai piu ſecuramente giuſo atu
oi nemici et contra loſte diMadian. Et ando Gedeone egli & ilſuo garzone inuna de-
lle parti delloſte di nemici:et doue iſtauano armati colloro:iquali facceuano lagua
rdia. Et madian & tutti quegli da Malech & ilpopulo deglorientali tuti iſparti giac-
ceuano & ſtauano giuſo nella ualle come foſſono locuſte et grilli tanta moltitudine
era. Et ancora erano camelli conloro ſanza uumero:quaſi come larena che iſta alla ri-
ua del mare. Et uegnendo guiſo Gedeone de nocte nelloſte diquelli diMadian dice-
ua luno che iſtaua apreſſo alaltro lo ſognio che auea auuto: & inqueſto modo ſiridi

ceua.Io ſi uiddi et ebbe inſognio:et pareuami che foſſe uno pane cotto ſotto lacenere dorzo:che ſi uolgeſſe inqua et inla:& parea che ueneſſe giuſo nelloſte & nelcampo diMadian:& ſilo percoſſe.Et uegnendo intrando giuſo nel ſuo tabernacolo diMadian ſilo percoſſe:& caccio aterra & ſilo ſpiano tutto et adguaglio con laterra et riſpuoſe colluiadcui queſto fauellaua & narraua ilſognio.Non altro e queſto ſognio ne non uuole dire ſe nõ el coltello di Gedeone figliuolo di Ioas huomo iſraelita. Impercio che idio gliae dato & meſſo in mano Madian et tutto loſte ſuo.Et auendo udito Gedeone il ſognio et la ſua interpetratione facta & iſpianata:ſi adoro idio ſignore Eritorno aloſte diſrael e diſſe.Lieuatiui ſuſo:impercio che idio ſia dato et meſſo nelle noſtre mani loſte diquelli diMadian.Ediuiſe queſti trecento huomini ĩtre parti:& puoſe le trombe loro in mano & le mezine uote et lampade dentro nelmezzo delle mezine.Ediſſe loro.Cio che uederete fare uoi ame:fate ancouoi.Io entraro dentro ad una parte delcampo et quello che faro ſequitate.Quando incominzaro aſonare latrõba:laquale io tengo inmano:et uoi anchora incontanente ſonate intorno alloſte & inſieme gridate adio ſignore et aGedeone.Et entro Gedeone & i trecento huomini cherano conlui nelluna delle parti delloſte:quando comincia aſonare ad mattutino ſu nel mezzo della notte.Et eſſendo deſedati quelli dellaguardia delloſte deMadiã.Comincio Gedeone et tutti quegli cherano conlui aſonare nelle trombe:& percuotere le mezzine inſieme.Et ſonando intorno delloſte da tre parti:et auendo rotte lemezzine:con la mano manca tennero le lampade acceſe:& con laritta teneuano et ſonauano le trombe & gridauano ad alta uoce:ilcoltello didio ſignore & quello diGedeone iſtando ſempre ciaſchuno nel luogo loro intorno alloſte di nimici.Et ſubittamenre tutto ilcampo & loſte diMadian fue ingrande turbatione:et gridando et urlãdo ſi fugirono:enon reſtauano pero queſti trecento huomini:iquali erano con Gedeone di ſonare inſieme tutte le trõbe.Emando idio ſignore il ſuo coltello nelloſte dimadiani & inſieme tagliauano et uccidiuano luno laltro.Efugiendo tanto che uennero ꝑſino ad Bethſeta et ala ripa diAbelmeula inthebath.Egridando inſieme tutti glihuomini diNeptalim:et Daſſeret ditutto Manaſſe inſieme perſeguittando quello hoſte de Madian.Ediede idio ſignore uictoria aquelli delpopulo diſrael inquel di.Emando i meſſi Gedeone intuta laterra diEphraim dicendo.Venite giuſo incõtro aquelli delloſte diMadiã:et occupate tute lacque ĩſino aBethbera:et alfiume giordano cridarono ĩſieme tuti quelli di Ephraĩ et preſono & occuparono tutte lacque delfiume giordano ĩſino ad Bethbera.Et pigliando dui huomini diMadian imaggiori:cioe Oreb, et Zeb uccise Oreb nella pietra de Oreb. ma Zeb ſiloccisono inſu loſtrectorio di Zeb.Et ſi perſeguittarono loſte diMadian portando dila dal corſo del fiume giordano ad Gedeone queſti duicapi cioe Doreb et di Zeb.

C. VIII.

ET diſſono glihomini diEphraym aGedeone.Che equeſto cheae uoluto fare:cioe ad non chiamarci quando andaſti alla battaglia contro alloſte diMadian?Et cõtendendo forte conlui et q̃ſi uolẽdogli mettere lemane adoſſo Ai quali reſpuoſe Gedeone.Et come ho io potuto fare quello che uoi faceſte?No e meglo elracemo di Ephraym che tutte le uue delle uendeme di Abiezer?Cioe adire piu e quello pocho che auete fatto uoi:che cio che hauiamo fatto noi che fumo nelloſte.Come poteo io fare quello che hauete fato uoi?Nel leuoſtre mani meſe idio amendue i principi diMadian:cioe Oreb et Zeb.Ilquale auendo detto queſto incontenente ſi ripoſo loſpirito loro colquale iſtauano infiati contro alui. Et uenẽdo poi Gedeone alfiume giordano ſilo paſſo con quelli trecento huomini:iquali erano conlui:et per che erano laſſi non poteano perſeguittare colloro:iquali fugiuano. Ediſſe Gedeone aglihuomini della cita diSocchoth.Priegoui che uoi diate delpane alpopulo:ilquale e con mecho.Impercio che ſono molto indebeliti et uenuti meno:accio che poi poſſiamo perſeguittare inoſtri nemici:Zebee et ſalmana re diMadian.

Et riſpuoſeno loro glihuomini & li prĩcipi diSocchoth:Forſi che le palmi delle ma/
ni di Zebee & di Salmana ſono nelle tue mani:epero tu adimandi et chiedi che noi
diamo alloſte tuo pane amangiare.Aiquali diſſe Gedeone.Io ui promitto che quãdo
idio ſignore aura data & meſſo Zebee et Salmana nelle mee mani:& quãdo ſaro tor
nato inpace uincitore:io ſtracciero et tagliero le carni uoſtre con le ſpini et con litri/
boli del diſerto.Equindi partendoſi uenne giuſo in Phanuel:et ſimigliante parole
diſſe aglihuomini diquella terra.Alquale reſpuoſeno come aueano decto quelli del/
la cita diSocchoth.Ediſſe Gedeone anchora alloro qando io ſarro retornato uincito
re inpace:io cacciero aterra queſta torre.Ma Zebee et Salmana ſi ripoſſauano contut
to loſte loro impero che xv.milia di huomini erano rimaſi ditutta la moltitudine di
populi doriente eſſendone ſtati morti cxx.milia dibuoni combattitori ihuomini tu
tti potenti atrare fuori adbattaglia & amenare leſpade et le coltella.Et andando Ge
deone ſuſo per lauia uerſo colloro che iſtauano et ripoſſauanſi nelli loro taberna/
coli dalla parte delloriente diNobe:et Iechaa: et percoſſe ad doſſo:et iſconfiſſe loſte
di nemici:iquali ſi ſtauano ſicuramente:et non ſi penſauano che nulla coſa aduerſa
foſſe in uerſo loro dalli loro nemici.Et fugirono zebee et ſalmana:iquali perſegui/
tando Gedeone ſigli preſe auendo iſconfitto tutto loſte loro.Et tornando dalla bat
taglia innanzi chel ſole ſe leuaſſe preſe uno garzone diglihuomini diSoccoth:& ſilo
domando di nomi di principi & diglianti chi di Soccoth:et quello garzone gli nomi/
no.lxx.huomini.Et uenne Gedeone allaterra deSoccoth:eſi diſſe adquelli dellaterra
Ecco zebee Salmana ſopra:diquali uoi faceſte beffe &ſtracio dime & remproperaſti
mi dicẽdo.Forſi che le mani di zebee & di Salmana ſono nelle tue mani:epero adimã
di che noi adiutiamo adte & aglihuomini che ſono teco:iquali ſono affaticati & uen
nero meno ipani.Et preſe Gedeone gliantichi & quelli che regieuano lacitade:& ſil
li feee battere colle ſpini:& colle pruni:et colli triboli del diſerto.Ecoſi uccisi glibuõi
predicti preſi della dicta cittade.Et latorre diPhanuel ſi caccio adterra:& ſi uccisi tu
tti gliabittatori della cittade.Et diſſe Gedeone a zebee et aSalmana re.Come furono
fatti glihuomini:iquali uoi uccideſte in Tabor?iquali ſi riſpuoſero.Simigliãti furo
no ate:et uno diloro quaſi ſomiglianti afigliuolo dire.Aiquali diſſe Gedeone.Fratel
li mei furono figliuoli della madre mia.Per dio uiuo et uero che ſe uoi gliaueſti
reſeruati:& non gliaueſti morti io non ue ucciderei.Et diſſe a Gether ſuo figliuolo
primogenito.Lieuati ſuſo et ſigli uccidi.Ilquale non fu ardito di trare fuori ilcoltel
lo: impercio che auea paura:per che era ancora molto fanciullo.Ediſſono: zebee et
Salmana re a Gedeone.Lieuati ſuſo tu:eſi uccidi: impercio che tu ſe forte et robu
ſto ſecondo etade di huomo perfecta.Eleuoſſi ſuſo Gedeone:& ſi ucciſe zebee et Sal/
bana:et ſi tolſero gliornamenti:et lebolle dil oro cherano uſanza albora che colli de
re & dicamelli ſi ſe ornauano.Ediſſono tutti glihuomini diſrael a Gedeone:ſegno/
reggia ſopra noi & ſia noſtro ſignore tu:et il tuo figliuolo: pero che tu ciai liberato
delle mani di quelli diMadian.Aiquali riſpuoſe & diſſe Gedeone.Non ſegnoreggie
ro ſopra uoi et nõ ſaro uoſtro ſignore et nõ ſara mio figliuolo uoſtro ſignore maſera
uoſtro ſignore idio.Ediſſe alloro Gedeone una pectitione et una coſa ua domando.
Cioe che uoi me diate tutti glianelli che portauano quelli deloſte di Madian nelli
orecchii:iquali auete tolti.Pero chera uſanza che tutti quelli Iſmaeliti et quelle na/
ctione delloriente tutti portaſſono anelli doro nelli orechii.Iquali reſpuoſono & diſ/
ſono molto uolontieri tegli daremo.Egittando atterra uno panno largo & lungo git
tarono ſopra tutte queſte anelle da orechie:iquali aueano auuti da huomini morti.
Efue ilpeſo dequeſte anelle che auea domandato Gedeone milleſettecento ſicli doro
ſenza gliornamenti & le corone et le ueſte lequale erano di roſato: delequali ueſti
menta i re diMadian erano uſati de ueſtire:& ſenza icollari deloro che portauano.I
camelli.Et fecene Gedeone di tutte queſte coſe uno ueſtimẽto daprete et ſi ilpuoſe

nella citta ſua laquale ſe chiamaua Ephra. Etutto quanto Iſrael ſi comeſe peccato i lui adorandolo. Et uenne inſcandalo: & inpericolo di Gedeone & diſſacimento di tutta la ſua caſa. Et fue humiliato et atrito Madian da figliuoli diſrael: et non potterono piu oltre leuare icapi: ma ripoſſoſſi laterra inpace quaranta anni inſino adtāto che fue uiuo & ſignoreggio Gedeone. Et andoſſene Ierobaal cioe Gedeone figliuolo di Ioias & iſtetteſi & habito nella caſa ſua. Et ebbe .lxx. figliuoli: iquali fece & uſcirono del ſeme ſuo: impercio chegli ebbe piu moglie. Ma la cōcubina ſua laquale auea in Sicchem ſigli fece uno figliuolo: ilquale ebbe nome Abimalech. Emori Gedeone figliuolo di Ioias inbuona uechiezza e ſanta: et fue ſotterato nelſepolcro del padre ſuo cioe in Ephra chera della famiglia di Ezri. Epuoi che fu morto Gedeone ſi ſe partirono dadio i figliuoli diſrael: et fecero peccato collo idio Baalim: et ſilo adorarono. Et fecero pacto & legamento con lidolo Baal accio che foſſe loro idio: & non ſa recordarono di dio ſignore loro: ilquale gli libero et traſegli delle mani de tutti loro nemici cherano dentorno. Et ancora nō fecero miſericordia con lacaſa de Gedeone: ſecōdo tutti quanti ibeni iquali auea fatti ad Iſrael.

C. VIIII.

ET ando Abimalech figliuolo che fue di Gedeone ai fratelli della madre ſua & fauello loro et ad tutto il ſuo parentado della caſa del padre & della madre ſua: & diſſe. Parlate ad tutti glihuomini della cittade di Sicchem edite loro. Quale ui mette meglio o che ſignoriggino ſopra di uoi et ſiano uoſtri ſignori .lxx. huomini della caſa de Gedeone o che ui ſignoreggi uno huomo? Et tutti penſati et inſieme: pero chio ſono uoſtro oſſo & uoſtra carne. Et fauellarono di lui i fratelli della madre ſua atuti glihuomini di Sicchem tute quelle parole cheauea detto Abimalech. Etanto fecero che puoſero nella teſta et icuori loro: che andaſſero dopo et dietro alla ſignoria di Abimalech dicendo loro. Egli ſie noſtro fratello. Et ſi gli diedero .lxx. peſi darieto delluogo doue era lidolo di Baalberith loqual ſi recco ad ſe et ſoldonne huomini poueri et ſenza opera et arte neuna: eſilo ſeguitarono. Euēne Abimalech con coſtoro nella caſa del padre ſuo in Ephra: & ſi uciſe iſuoi fratelli figliuoli di Gedeone: iquali erano .lxx. in ſu una pietra. Et rimaſe ſolo Ioatham figliuolo di Ieroboal cioe di Gedeone chera il minore & ſi naſcoſe. Et raunaronſi tuti gli huomini della citta di Sicchem: etutte le famiglie della cita di mello: eſi andarono & ſi fece re Abimalech allato alla quercia cheſta in Sicchem. Laquale coſa eſſendo nuntiata & ridecta a Ioatham: ando et iſtette ſuſo nel monte di Garizim: egridando adalta uoce chiamo et diſſe: Vditi huōini della citta di Sicchē: accio che coſi oda uoi idio egli diſſe coſtui. Andarono lelegnia accio che uggneſeno et faceſſero ſopra loro uno re. Et diſſono aloliuo. Sie noſtro ſignore & re. Ilquale ſi reſpuoſe. Or come poſſo io abandonare la mia graſſezza laquale uſino glidii et gli huomini: et andare et uenire per eſſere promoſſo trale legnia? Et diſſono le legnia ad ficho. Vieni & piglia il reame et la ſignoria ſopra noi. Ilquale ſi riſpuoſe loro. Or come poſſo io adbandonare ladolzeza mia et ifrutti ſoauiſſimi: et ādare accio chio ſia promoſſo adtutti glialtri ligni? Et fauellaarono le legna ancora alauite. Vieni & ſii noſtro ſignore. Laquale ſi reſpuoſe or poſſo io adbandonare iluino mio: ilquale falieto et rallegra dio et glihuomini eſſere leuato inalto tra tutti glialtri ligni? Et diſſero tute le legna al pruno: Vieni et ſii noſtro ſignore. Ilquale ſi reſpuoſe loro ſe uoi ueramente mauete facto re: uenite & ſi ui ripoſſate ſotto lombra mia. Ma ſe uoi non uolete eſcha fuori del pruno il fuoco et arda tutti icedri del monte delibano. Et hora ueramente ſe ſanza peccato: et dirittamente auete fatto re ſopra uoi Abimalech et ſite bene portati con Ierobaal cioe con Gedeone: et con la caſa ſua: et auetegli renduto ſecondo ibenefitii ſuoi: ilq̄le cōbattete per uoi et puoſe lanima ſua et la uita ſua: accio che ui liberaſſe delle mani di Madian. Et hora ue ſiti leuati ſuſo contra alla caſa del padre mio: et auete morti iſuoi figliuoli lxx. huomini ſopra una pietra: et auete fatto re Abimalech figliuolo di una fante di Gedeone ſopra gli huomini di Sicchem per che e uoſtro fratello. Onde ſe dirittamente ſanza uitio auete facto oggi con Ierobaal cioe con Gedeone: et con la caſa ſua ralegrateui et pigliate conforto con Abimalech: et egli ſe ralegri & conforti con uoi. Ma ſe auete fatto peruerſamente: eſca fuori il fuocho di Gedeone: accio che conſumi & arda gli habitatori di Sicchem: et il caſtello di mello. Et eſca fuori il fuocho di gli huomini di Sicchem & del caſtello di mello & ſi diuori et arda Abimalech. Lequale coſe auendo tutte dette ſi fuggi: et andoſſene nella cita debera: et ſi abito quiui ꝑ paura di Abimalech ſuo fratello. Et regno Abimalech ſopra i figliuoli diſrael tre āni Et miſe idio uno ſpirito peſſimo et una diſcordia tra Abimalech et gli habittatori di Sicchem: i quali ſi incominciarono abiaſimare et auere in abhominatione il peccato: et quella coſa iſcelerata che fece delluccidere li .lxx. figliuoli di Gedeone: et lo ſpargimento che fece del ſangue loro: incominciarono adire et ad fauellare ad Abimalech loro fratello et parlano tra tutti gli altri principi della citta di Sichima li quali laueano aiutato. Et ſigli puoſe gli aguati ſuſo nella punta di monti. Et aſpectādo che ueniſſe Abimalech: ſi andauano ſempre naſſcoſi: et rubando & facendo perda de colloro che paſſauano. Et fue nuntiato & mandato dire ad Abimalech: Et uenne Gaal figliuolo di Obeth co i fratelli ſuoi: & ſi paſſo ſuſo in Sichima. Nel cui aduenimēto leuandoſi ſuſo gli babitatori di Sicchem ſi uſcirono fuori nelli campi guaſtando le uigne: et calcando coi piedi inſu luue ordinate. Et fatte le ſchiere de cantatori ſi entrarono nel tempio delloro idio: & dentro le nozze et el conuito ſi malediceuano Abimalech: gridando a Gaal figliuolo di Obeth et dicēdo. Chi e Abimalech. E chi e Sicchē che uoi gli ſeruiano? Or no ſi truoua ſegli e figliuolo di Ierobaal: et ſegli a fatto principe il ſeruo ſuo Zebul ſopra gli huomini de Mor padre di Sicchem? Per che gli e ſeruiamo noi? idio il uoleſſe che foſſe alcuno: il quale deſſe queſto populo ſotto la mia mano: accio chio ne cacciaſſe di mezzo Abimalech. Et fue detto ad Abimalech. Rauna loſte et la moltitudine & uiene. Et auendo udite queſte parole Zebul principe della citta: lequali auea dette Gaal figliuolo di Obeth turboſſi fortemente et mando naſcoſamente i meſſi ad Abimalech dicendo. Ecco Baal figliuolo di Obeth ſie uenuto in Sichima colli ſuoi meſſi et fratelli: & ſi combatte et ſi fa commotione contro adte nella cittade. Leuati ſuſo di nocte col populo: il quale e teco & ſiti naſcōdi nel campo et la mattina per tempo quando il ſole ſi lieua: per cuote adoſſo alla cittade. Et uſcendo egli contro adte fuori della cittade cō lo populo ſuo fa tu alui quello che fare poi. Et leuoſſi ſuſo di nocte Abimalech cum tutto loſte ſuo: et ſi puoſe aguati allato a Sichima i quatro luogi: et uſci fuori i cōtro allui Gaal figliuolo di Obeth: et iſtete ſuſo nella ītrata della porta della cittade. Et leuoſſi ſuſo Abimalech et tutto quāto loſte ſuo cō lui delluogo doue et nel q̃le era gli aguati. Et uegiendo egli il populo apparire diſſe Gaal a Zebul. Ecco una grande moltitudine di gente laquale iſcende giuſo del monte. Alquale reſpuoſe Zebul. Ombre di mōti tu uedi quaſi come capi di huomini et pero tu ſe ingannato per queſto errore. E diſſe una altra uolta Gaal. Ecco uno grāde populo: il quale eſſce del mezzo della terra: et una ſchiera uenne per la uia: laquale rieſcie alla quercia. Aloquale diſſe Zebul. Doue e hora la bocca tua delle parole che diciui chi e Abimalech che non gle ſeruiamo? nō e queſto populo che tu deſpregiaui? eſce fuori & combatti contro allui. Et ando Gaal aſpettando il populo di quelli di Sichima et combatte contro Abimelech: & ſi lo iſconfiſſe Abimelech. Et andogli dietro & fugiendo ſi il conſtrinſe dentrare nella cittade tanto il perſeguitto. Et furono morti di quegli della parte ſua molti inſino alla porta della cittade. Et iſtette Abimelech ſuſo nelluogo doue era fatta la ſconfitta Ruma et Zebul: Gaal & ſuoi cōpagni caccio fuori della citade: et no ſoſtenne che ui ſteſſe punto. Il di uegnente uſci fuori il populo nel campo. Laquale coſa eſſendo redetta ad Abimalech: ſi preſe tutto loſte ſuo: et ſilo diuiſe in tre ſchiere: et puoſe gli aguati nelli campi: & uedendo il populo il quale uſciua della cittade: leuoſſi ſuſo dello aguato: et percoſſegli adoſſo con laſchiera ſua combattendo forte: & ad ſediando lacittade: & le due altre cherano iſchiere correndo per lo campo perſeguittauano inemici. Et Abimelech tutto quanto ildi combatea la cittade: Ilquale ſi la preſe: & uccise tutti quanti gliabitatori della cittade: & diſfaciendola ſila ſpiano: & dentro ſi ſemino et fece ſeminare il ſale. Laquale coſa udendo colloro iquali iſtauano nella torre digli huomini di Sichima ſi entrarono nel campo del loro idio Berith: & qui fecero pacto & legamento cõlui. Et dalui ſi auea preſo queſto nome lo luogo chera forte. Impercio chera molto bene fornito et fortificato. Et udẽdo Abimelech che glihuomini della torre de quelli di Sichima: iquali erano dẽtro tutti raunati: ſi ſali inſul monte di Selmon et con tuto il ſuo populo. Et preſa in Man la ſecure ſi taglio uno grande ramo dalbore et poſtoloſi ſuſo inſula ſpalla: E portandolo diſſe al populo et compagni cherano con lui. Quello che uoi uedeſte fare ad mi fate uoi coſta. Et tagliando ciaſcuno fortemente irami degliarbori ſeguittauano lo loro ducha. Entorniando coſtoro la torre intorno intorno con queſti rami diarbori: & ſiui miſono entro fuocho. Et interuenne queſto: che del fummo et del fuocho annegarono: & morirono piu de mille huomini tra femine et maſchii inſieme: iquali habitauano & erano nella torre di Sicchem. Et partendoſe quindii Abimelech uenne ſuſo al caſtello di Tebes. Ilquale caſtello atorniato ſi laſediaua con loſte ſuo. Et era nel mezo una torre altiſſima nella quale erano fugiti molti huomini et molte femine: & tutti quanti iprincipi della citiade: & ſi aueano forte ſerrata la porta: & iſtauano ſopra il tecto della torre intorno ale beltreſche. Et andando Abimelech & accoſtandoſi preſſo alla torre combatteua fortemente: & aproſimandoſi alla porta: ſi forzaua di Metterui entro fuocho. Et uenne una femina et gitto di ſopra una pezza di Macina: et diede inſul capo di Abimelech: & tuto il cieruello ſigli ſpezzo. Ilquale ſi chiamo toſto il ſuo ſchudieri et ſigli diſſe. Iſguaina il coltello tuo: & dami & occidimi: accio che non ſi dica chio ſia morto per mano di femina. Ilq̃le faccendo quello che glil fu comãdato ſillo uccise. Et morto egli tutti: colloro iquali erano con lui del populo diſrael ſiſi tornarono nel luogo loro. Et rendete idio male: & quello che auea meritato Abimelech cõtro al padre ſuo auendo morti .lxx. huomini di ſuoi fratelli: & quelli de ſichẽ come aueano adoperato coſi rendette loro. Et uennero loro adoſſo le maledictioni di Ioatham figliuolo di Ierobaal cioe de Gedeone.

C. X.

Dopo Abimelech ſi leuo ſuſo per duca in Iſrael Thola figliuolo di Phua fratelli del padre di Abimelech: huomo di Iſachar: ilquale abitto in Sanir del monte di Ephraym: & giudico et reſſe ifigliuoli diſrael xxiii. anni et mori et fue ſotterato in Sanir. Et dopo coſtui ſi fue et uenne Iair galidito della citta di Galaad: ilquale ſi giudico & reſſe ifigliuoli diſrael per ſpatio de xxii. anni: Et ebbe xxx. figliuoli iquali ſedeano tuti ſopra trenta figliuoli polledri figliuoli daſine: & erano principi de trenta cittadi: lequali erano appellate ſecondo il nome loro Auothiair cioe la cittade di Iair inſino nel preſente di doggi nella terra di Galaad. Et mori Iair et fue ſotterato in uno luogo: ilquale ſe chiamaua camon. Ifigliuoli diſrael apecchati uecchii ad giugnendo inuoui peccati fecieno male dinanzi et nel cõſpecto didio: pero che ſerui ono aglidoli di Balaim et di Aſtaroth: & agli dii di Sirya: & di Sydone: & di Moab: & di figliuoli di Amon. Et ad quelli di Philiſtini: & laſciarono idio ſignore uero: & non ladorarono: & non glifaceuano riuerenza. Contro aquali adirato idio ſignore ſigli miſe nelli mani di Philiſtĩ: & di figliuoli di Amon. Et furono aflicti & fortemente premuti & tribolati per iſpatio di xviii. anni tutti quanti colloro iq̃li habitauano di la dal fiume giordano nella terra degli amorrei: laquale ſie in Galaad. In tanto che ifigliuoli di Amon paſſato il fiume giordano guaſtaſſono giuda et Beniamin & Ephraym. Et fue molto afflicto Iſrael & tribulato: & gridãdo adio ſignore ſi diſſono coſi. Signore idio noi abiamo peccato ad te ſolo: īpercio che abiamo habā donato idio noſtro ſignore:& abiano ſeruito alidolo diBaalaĩ. Aiq̄li reſpuoſe idio ſignore Nõ euero chegli egiptii:& gliamorei:& ifilioli di Amõ et iPhiliſtei:& Iſidoni di Amalech:& quelli diChanaã ſiui affliſſino:et premetteno & tribularono?& gridaſte ad me per adiuto:et io ſiui liberai delle loro mani. Et contutto queſto ſi mauete abandonato:et adoraſte glidii altrui. Et pero io nome currero piu diliberaui dellemani loro. Andate et ſichiamate che ui dia adiuto glidii:iquali uoi auete ellecti:& egli ui libereno nel tempo della uoſtra angoſcia. Ediſſono ifigliuoli diſrael adio ſignore. Noi abiamo peccato & offeſo:benedici tu noi et dacci per penitentia che ti piacie:pure hora almeno fa che tu ci liberi da noſtri nemici. Lequale parole dicendo:tuti quãti glidoli diglidii delaltre gentii cacciarono ad terra:eſſi ſeruirono adio ſignore ilquale ſiſi dolſe:et ebbe compaſſione alle loro miſerie et tribolationi. Et inquella hora ifigliuoli di Amon tutti inſeme gridando:ſi uennero et puoſe loſte et ficcarono le trabache in Galaad. Contro aiquali tutti inſeme raunati ifigliuoli diſrael ſi andarono et puoſero ilcampo in Maſpha. Et diſſono tuti iprincipi diGalaad ciaſcuno al proſimo ſuo. Qualumque di noi comincira acombattere contro aifigliuoli diAmõ ſi ſarra duca del populo di Galaad.

C. XI.

FVe inquello tempo uno huomo fortiſſimo di Galaad:ilquale auea nome:Iepthe et era optimo combatitore:figliuolo duna femina peccatrice:ilquale nacque deGalaad. Et ebbe in Galaad una moglie della quale ebbe figliuoli madernali & legiptimi:iquali poi che furono creſcuiti ſi cacciarono:Iepthe dicendo. Tu non potrae eſſer herede nella caſa del padre noſtro impercio che tu ſe nato duna madre adultera. Iquali fuggiendo lui et ſchiuandogli ſi ſe nando nella terra di Tob. Et andaronſene allui et raunaronſi huomini poueri:& malandrini & rubbatori:eſilo ſeguittauano quaſi come uno loro principe & ſignore. Inquelli di ſi combatterono ifigliuoli diAmon contro aifigliuoli diſrael. Iquali fortemente et aſpramente contraſtando aifigliuoli diſrael ſiſi moſſono imagiori et piu nobili diGalaad per pigliare in loro auxilio Iepthe della terra deThob. Eſigli diſſero. Vieni et ſi noſtro principe:& ſignore:& combatti contro aifigliuoli diAmon. Aiquali reſpuoſe Iepthe. Non ſiete uoi colloro che maueſte in odio:& cacciaſtimi dellacaſa delmio padre? Et hora ſiete uenuti ad me:perche ueſtregne lanecceſſita & ilbiſogno. Et diſſono gli principi di Galaad ad Iepthe perqueſta cagione uegnamo hora ad te:accio che tu uegni coneſſo noi:et combatti contro aifigliuoli diAmon et che ſii ſignore:et ducha di tutti colloro iquali habitano ĩGalaad. Et riſpuoſe loro Iepthe. Se cõuerita ſete uenuti adme.accio che io combatti per uoi contro ad ifigliuoli di Amon:& idio glimetera inle mie mani. Io ſaro poi uoſtro ſignore o no. Alq̄le reſpoſeno. Idio che ode q̄ſte coſe ſi ſia iteramẽte teſtimonio:che noi faremo q̄lle coſe leq̄le ꝓmetiamo. Et ſi ando Iepthe dunque con li principi di Galaad. Et tuto quãto il populo il fece loro principe. Et fauello Iepthe tutte quante le ſue parole et ſermoni dinanzi idio ſignore ĩ Maſpha. Et mando li meſſi al re difigliuoli diAmon:iquali ſi diceſſero dalla parte della perſona ſua. Ediſſe. Che aitu afare meco che tu ſe uenuto ad me perguaſtare laterra mia? Alquale reſpuoſe il re di Amon. Impercio il fo io:concioſia coſa che tolſe Iſrael la terra mia:quando uenne giuſo degypto da confini darnõ:inſino inIaboth:et inſino al fiume giordano. Adumque hora cõpace ſi il mi rendi:per quali meſſi unaltra uolta mando Iepthe:et comando loro che diceſſero al re diAmon. Queſto ti manda adire Iepthe. Non tolſe Iſrael laterra di Moab nella terra difigliuoli diAmon. Ma quando iſceſono degypto ſi ando Iſrael per la ſollitudine del diſerto inſino almare roſſo:et uenne in Cades. Et mando imeſſi al re dedon. Laſciami andare chio paſſi per la terra tua:ilquale non uolſe conſentire ailoro priegi: Et ancora mando al re deMoab:ilquale ancora ſi fece beffe dedare loro il paſſo. Et iſtette Iſrael inCades:& ſi adtornio dallato dela terra dedon:et della terra di Moab. Et uẽne uerſo te cioe uerſo leparti doriente della terra di Moabi & puoſe il campo dilá da Arnon: Enon uolſe ẽtrare ne uenire nelli termini di Moab. Impercio che Arnon ſie ne confini de laterra di Moab. Et mando il populo diſrael miſſi ad Seon re digliamorrei: il quale abitaua in Eſebon: & ſigli diſſe. Laſciami chio paſſi per la terra tua inſino al fiume. Ilquale ancora egli deſpregiando leparole difigliuoli diſrael non laſcio paſſare ilpopulo diſrael perli confini eperli ſuoi termini. Ma raunata moltitudine infinita digente ſigli uſci iocontro ĩ Aſſa: & fortemente glicontraſtaua. Emiſelo idio nelle mani difigliuoli diſrael contutto loſte ſuo: & poſſedeteno tutta laterra del Amoreo habitatore diquella contrada: et tutti quanti itermini ſuoi: di Arnon inſino ad Iaboch: & della ſollitudine del diſerto iſino al fiume giordano. Adumque idio ſignore diſrael caccio ad terra & occiſe lamoreo combattendo egli contro ilpopulo ſuo Iſrael: & tu hora uuogli poſſedere et pigliare laterra? Or quella terra laquale poſſedete Chamos idio tuo ſignore: ti conuiene di ragione? E quella che idio noſtro ſignore con uictoria preſe: dee uenire ĩ noſtre parte & poſſeſſione: quaſi dica ſe tu non ſe forſi megliore di Balac figliuolo di Sephor re di Moab: o uero che tu ciuuogli inſignare come noi non ſapeſſemo chegli ſi turbo contro aifigliuoli diſrael: et aueſſe combattuto cõtro allui: quando habito in Eſebon: et nelle uille ſue: & in tutte quante le cittade oltra al fiume giordano per iſpatio di ccc. anni. Perche e gia tanto tempo paſſato: & nulla coſa nai fatto dire ne dimandare quello che hora atendi dauere per forza? Adumque ſappi che la colpa non uenne dami uerſo te: ma tu ingiuſtamente male fai contro ad me mouendo battaglie non giuſte Giudiche queſto idio: & ſia arbitro inqueſto di in tra ifigliuoli di Amon & intra ifigliuoli diſrael. Et non uolſe cõſentire il re difigliuoli di Amon: ne laſciare per le parole di Iepthe: lequale gliauea mandate adire per meſſi ſuoi. Euẽne ſopra Iepthe loſpirito di dio cioe lo ſpirito ſancto. Et andando intorno a Galaad cercando: & Amanaſe & ad Maſpha. Ancora di Galaad: equindi paſſãdo aifigliuoli di Amon fece uoto dicẽdo adio. Signore ſe tu darai nelle mie mani ifigliuoli di Amõ: chiumque ſara quegli che prima ſara uſcito delle porti della caſa mia: & uerami incontro tornando con pace & con uictoria dafigliuoli di Amon: ſi lofferiro ĩſacrifitio adio ſignore. Et paſſo Iepthe oltre aifigliuoli di Amon percombattere contro alloro: i quali tutti idio glimiſe nelli mani: & preſe della citta di Azoer inſino che uiene alla cita di Menith: che furo nouenti cittadi inſino ad Habel: laquale ſie piena diuigne: & diede loro una grande ſcõfitta dipiaga grãde et dimorti. Et furono humiliati filioli di Amõ dafilioli diſrael Et tornando Iepthe in Maſpha nella caſa ſua: ſiglie uenne incontro la ſua unica figliuola. cogliſtrumenti et colicimballi: & non auea altro figliuolo ne figliuola. Laquale uedendo Iepthe chella glie uenia incontro ſi ſtracio iſuoi ueſtimenti e diſſe. Guai ad mi figliuola mia ecco che mai inganato: & tu ancora ſei ingannata. Io ſi fici & aprie labocca mia adio facendo uoto chela prima coſa che uſciſſe delle porti dellacaſa mia & ueniſſime incontro tornando io in pace & conuictoria ſila offerreria adio inſacrifitio. Et hora tu ſei iſtata laprima: & non potro fare altro ſe non quello chio promiſi. Alquale riſpuoſe la figliuola et diſſe. Padre mio ſe tu apriſti la tua bocca adio facẽdo queſto uoto: fa cio che tu aipromeſſo adio: poi chegli tafatto uendetta et dato uictoria di tuoi nimici. Et diſſe al padre. Queſto ſolamente mi da de chio ti priego. Laſciami andare accio che dui meſi io uada ſuperimonti: & pianga la mia uirginita con le compagne mie: & con le mie chamariere. Allaquale reſpuoſe Iepthe & diſſe. Va & laſciolla andare coſi due meſi. Et eſſendo andata con le camarere & con le compagne ſue ſi piagnea la ſua uirginita ſuper li mõti. Et compiuti i dui meſi ſi torno al padre ſuo & fece de lei ſi come auea fatto il uoto. Et mai non ſapea che coſa ſe foſſe ſtatto huomo. Et daquellotta creſciette lauſanza in Iſrael & fue ſeruata luſanza del uoto. Et daquello tempo tolſe inconſuetudine in Iſrael: & fu ſeruata che compuito lanno ſempremai ſi raunauano inſieme le figliuole diſrael & piagnieuano la figluola di iIepthe quatto di.

C.XII.

ET ecco che dopo queſto ſileuo il rumore ĩ Ephraim. Impercio che colloro iquali paſſarono uerſo lacquilone ſi diſſono a Iepthe. Per che andando tu allabattaglia contro ai figliuoli di Amon: tu non ci uoleſte chiamare: iccio che noi ueniſſimo teco? Et po noi arderemo a fuocho la caſa tua. A iq̄li reſpuoſe Iepthe egli era ad me & al populo: ilquale era meco una grande briga contro ai figliuoli di Amon. che mi conſtrengeua fortemente: & io ui chiamai che uoi me deſte tanto aiuto. e non uoleſte dare. Et uegiendo cio meſi nelle mie mani lanima & la uita mia mettendomi ad pericolo. Et paſſai oltre ai figliuoli di Amon: & idio ſigli miſe nelle mie mani. Che o io merritato che ui ſieti leuati contro ad me per combatere. E chiamati ad ſe tutti quanti gli huomini di Galaad ſi combatteuano forte contro quegli di Ephraym. E ſconfiſſeno gli huomini di Galaad quelli di Ephraym: i percio che aueno detto che Galaad era fugito & iſcacciato di Ephrym. & habita hora inmezzo di Ephraym et di Manaſſe. Et occuparono quelli di Galaad il ſecco del giordano: iquali diedono i paſſi del fiume giordano: per liquali doueano tornare quelli di Ephraym. E uegnendo ad queſti paſſi de Ephraym uno huomo fuggiendo et diceſſe. Pregote che me laſſi paſſare. Diceano alloro quelli di Galaad. Or non ſe tu di Ephraym? Cioe de nemici. Ilquale reſpondendo diſſe. Non ſon. Domandauangli quelli di Galaad & diceuano: Di Adũque ſeboleth che tãto e a dire quãto ſpiga. Ilquale ſi reſpoſſe: et diſſe teboleth. Et non ſapiando proferire ne dire ſpiga in quella mediſſima lectra. Et incõtanente ſigli pigliarono le ueni della gola et ſi lo ſcanorono ĩ quello paſſare del fiume giordano. Et furono morti ĩ quello tempo di Ephraym xlii. milia di huomini. Et giudico Iepthe et reſſe i figliuoli di Iſrael lxx. anni: & mori: & fue ſotterrato nella citta ſua di Galaad. Et dopo Iepthe giudico & reſſe Iſrael Atheſan di Bethelem: ilquale ſi ebbe xxx. figliuoli: lequale mandandole fuori di caſa ad tutte diede marito: & ad ſuoi mediſimi xxx. figliuoli diede xxx. mogli menãdo tute le nuore ſue: cioe le mogli di ſuoe figliuoli ad caſa ſua propria: ilquale giudico & reſſe Iſrael ſepte anni. Et mori. & fue ſotterato in Bethelem. Dopo ilquale ſi uenne Aialon della ſchiatta di Zabulõ: & giudico et reſſe Iſrael x. anni & mori: et fue ſotterato in Zabulõ. Et dopoi coſtui reſſe & giudicoe Iſrael Abelon il figliuolo di Helel Pharatonito: ilquale ebbe quaranta figliuoli: xxx. di loro nepoti: & ebbe nepoti: iquali tutti andauano ſopra et ad cauallo ad lxx. polledri figliuoli daſine: & giudico Iſrael otto anni. Et mori: et fue ſottterraro & ripoſto in Pharaton nella terra di Ephraim nel monte di Malach.

C. XIII.

ET ancora unaltra uolta i figliuoli di Iſrael feciono male nel conſpecto di dio ſignore: ilquale ſigli miſe nelli mani di Philiſtei ſotto la loro ſeruitu quarãta anni. Era uno huomo di Saraa della ſchiatta di Dan: ilquale auea nome manue: ilquale auea la moglie ſterile cioe che non potea fare figliuoli. Al quale ſi appari langelo di dio. E ſigli diſſe. Tu ſe ſterrile che non poi auere figliuoli: ma io te dico che tu conciperai & portarai uno figliuolo. Guarda Adũque bene che tu non bei ne uino ne ceruogia: e che tu non mangi alcuna coſa inmonda: ĩpercio che tu cõceperai & parturirai uno figliuolo: il cui capo guarda che tu nõ tocchi ne raſoio ne forbici. Impercio chegli ſara nazareo: cioe ſãcto di dio dalla ſua fanciullezza: & nel uẽtre della ſua madre: et egli incominciara ad liberare i figliuoli di Iſrael delle mani di Philiſtei. Laq̄le eſſẽdo tornata al marito ſuo ſiglie diſſe. Vno huomo di dio ſi uẽne ad me: ilq̄le auea il uolto angelico: et era molto terribile. Ilquale domãdãdo io chigli foſſe: & dõde ueniſſe: & come ſi chiamaſſe per nome no mel uolſe dire: ma queſto me reſpuoſe. Ecco che tu conceperai & parturirai uno figliuolo. Guarda che tu non bei ne uino ne ceruogia: & che tu non mangi neuna coſa in monda: impercio chel fanciullo ſarra nazzareo di dio cioe ſancto dalla ſua fanciulezza & nel uentre della madre ſua ĩſino al di della morte ſua. Et adoro manue & fece oratione a dio ſignore. E diſſe. Pre goti idio ſignore che quello huomo didio: ilquale tu mandaſti: uenga unaltra uolta & inſegniaci quello debeamo fare del fanciulo: il quale cie dee naſcere. Exaudi idio Mãue pregãdo egli et domãdãdo ſi appari unaltra uolta lãgelo didio alamoglie nel campo. Manue cioe il marito ſuo non era con lei. laquale auendo ueduto langelo ſi ſa fretto: & corſe fortemente & toſtamente al marito ſuo et ſigli nuncio & diſſe. Ecco che ancora me apparito quello huomo chio auea ueduto innãzi. Ilquale ſileuo ſuſo: & ando drietro alladonna ſua. Et uenendo ad queſto huomo ſigli parlo et diſſe: Setu colui ilquale ai fauellato ad queſta femina? Et quegli reſpuoſe & diſſe. Io ſono deſſo. Alquale diſſe Manue. Quando pregoti il tuo ſermone & la tua parola ſara cõpiuta & uenuta in effetto: che uuogli tu chio faccia al fanciullo: et che ſono quelle coſe da leq̃li ſe dee guardare. Ediſſe langiolo didio ad Manue. Da tutte quelle coſe le quali io fauellai et diſſi alla tua moglie ſi ſiguardi. Et dicio che naſci ediuigna non mangi: ne uino ne ceruogia beua. Et non mangi alcuna coſa inmonda: equello chio li comandai ſi adempia: & guardi et ſerui bene. Et diſſe Manue allangelo didio io ti prego che tu acõſenti amei pregi: & ſi ti facciamo & cocciamo uno capretto dicapre & uno mãgiare di capreti. Alq̃le reſpuoſe langelo & diſſe ſe tu me coſtregni io nõ mãgero tuo pane: Ma ſe tu uuogli fare holocauſto & il ſacrifitio: ſilo offerete adio & nõ ſappeua Manue che foſſe langelo didio. Et diſſe Manue ad langiolo. Come il tuo nome: accio che ſe el tuo ſermone ſarra compiuto: & uenuto ad effecto: acioe che noi te poſſiamo fare honore. Alquale reſpuoſe langiolo ediſſe. Per che adimandi tu del nomemio: ilquale e molto marauiglioſo. Etolſe Manue delle capre uno capretto: & lolio & la farina & puoſelo ſopra una pietra facendo & offerrendo adio che fa coſe marauiglioſe. Ma egli & la ſua moglie raguardauano fortemente alſacrifitio. Eſallendo la fiamma dellaltare doue era ilſacrifitio infino inlcielo: langiolo didio inſeme colla fiama ſi ſali incielo. Laquale coſa uedendo Manue & la moglie ſua caddendo incontenente ad terra: & non appari piu loro langiolo: ne non lo riuidero. Et incontanente conobbe Manue: chegli ſi era langiolo didio: ediſſe alla moglie ſua. Noi morrerimo impercio che auiamo ueduto langiolo didio ſignore: alquale reſpuoſe la donna. Se idio ci uolleſſe uccidere: egli non auerebbe tolto lohocauſto: & ilſacrifitio & lolio & la farina delle noſtre mani: & ancora non auerebbe moſtrato tutte queſte coſe: ne quelle coſe lequale debbono uenire ciaurebbe dette. Et partori lamoglie di Manue uno figliuolo eſilo chiamo & puoſegli nome Sanſone & creſciette il fanciullo: et idio gli dede la ſua benedictione. Et comincio ad eſſere lo ſpirito didio ſignore cõ Sanſone. Et entro nelo ſte di Dan fra Saraa & Eſtaol.

C. XIIII.

ET andoſſene Sanſone in Thanatha. E uedẽdoui una femina di Philiſtei torno ad caſa ſua et adnuncio al padre ſuo et alla madre dicendo. Io ho ueduto una femina in Thamnatha di figliuoli di Philiſtei: laquale ui prego che uoi lamidiate per moglie: alquale ſi diſſono il padre et lamadre ſua. Or none figliuola alcuna tra le figliuole di tuoi fratelli: & ĩtutto il populo tuo: pero che tu uuoli pigliare moglie di Philiſtei iquali: et ſono incirconciſi? Et diſſe Sanſone al padre ſuo. Queſta mi togli: & da per moglie: p̃cio che queſta ſimi piace: & e accepta agli uochii mei. Et non ſapea il padre ſuo: & lamadre ſua che queſta coſa procedeſſe et foſſe dadio: et andaſſe cercando cagione contro a Philiſtei. Impercio che in quello tempo i Philiſtei ſignoreggiauano i figliuoli diſrael. Et ando giuſo in Thanatha Sanſone col padre ſuo et conla madre ſua. Et eſſendo gionti alle uigne delcaſtello: ſi appario uno lioncello giouane molto crudele et adirato: et mugiando gli ſi fece incontro nella uia. Et uenne adoſſo lo ſpirito didio: et infiamoe Sanſone: et ando adoſſo al leone et tuto lo lacero: et iſmẽbrio ſi come aueſſe fatto pezzi duno capreto. Et non auendo alcuna coſa inmano: et cio nõ uolſe maifeſtare ne al padre ne alla madre. Et ãdo giuſo et fauello adquella femina: la q̃le era piacciuta ad gliuochi ſuoi. Et dopo parichii di retornando per torla & menarla permoglie: ando fuori della ſtrada per uedere il corpo morto dellione. Ecco era nella boccha delleone uno iſciamo dapi & dentro ilmele: ilquale pigliandolo nelle ſuo mani andaua manicando per la uia. Et uegnendo al padre ſuo & allamadre ſua diede loro parte: iquali anchora ſine manicarono. Et ancora non uolſe dire loro chaueſſe tolto ilmele delcorpo delleone. Et ando giuſo ilpadre diSanſone adqueſta femina: et ſi fece alſuo figliuolo Sanſone le nozze & ilconiuto impercio che coſi erano uſati di fare igiouani. Et ueggiendo icittadini diquelloluoco Sanſone ſigli diedero xxx: ſodali & compagni che iſteſſoro con lui. Aiquali diſſe Sanſone. Io ui proporro & diro una queſtione & una parola: laquale ſe uoi lame ſaperete dire: et iſcioglierete infra ſepte di che dura ilcõuito & le nozze: io ui daro xxx. zendadi ouero guarnaccie & altratante tuniche. Ma ſe uoi non lapotreti dire ne non ſaperete iſcioglere: uoi darette ad mi xxx. zendadi ouero xxx. guarnaccie et altratãte tuniche: Iquali ſi riſpuoſono & diſſono. Proponi & di queſta queſtione et queſta parola: accio che noi lodiamo. Ediſſe Sanſone. Di colui che mangiaua uſcio cibo et coſa da mangiare: edi coſa forte uſcio dolciezza. Et non poterono queſti compagni ꝑ tre di iſciogliere queſto detto: quello che ſe uoleſſe dire. Et ad proſimãdoſi ilſeptimo di diſſono coſtoro alla moglie di Sanſone. Luſinga il tuo marito chegli ti dica che uuole dire laqueſtion et laparola: laquale a detta: laquale coſa ſe tu non uorai fare: noi metteremo a fuocco te & la caſa del padre tuo. Adumque percio cichiamaſti alle nozze: accio che c ſpogliaſſe? Laquale continuamente gittaua le lacrime & piagnea innanzi a Sanſone: et ſiſi ramaricaua dicendo. Tu mai inodio et non mami. Epero la queſtione et le parole che proponiſti et diceſti ad glifigliuoli del populo mio: tu nõ mi uuogli iſponere. Equegli reſpuoſe & diſſe. Almio padre & alla mia madre noluo ſi dire: & hora come il potro dire ad te? Econtinuamente quegli ſepte di delle nozze non facea altro che piagnerli innanzi. Epure lultimo die cioe il ſeptimo: & eſſendogli coſtei ſi moleſta: & molto moleſtandolo. Eſſo glie le expuoſe et diſſe quello che uolea dire. Laquale incontanente ſi diſſe a ſuoi cittadini le dicte parole. Et expuoſe loro quello che uoleano dire. Et quelli ſi il diſſono ad Sanſone ilſeptimo di dinãzi chel ſole tramontaſſe. Quale e quella coſa che eſcie piu dolcie che mele: & qual e quella coſa che piu forte che illione? Ilquale ſi diſſe loro. Se uoi non aueſte arrato colla uitella mia cioe ſe uoi non foſte adiutati colla moglie mia: uoi nõ aureſte ſciolta ne ſaputa dire la propoſitione & il detto mio. Euenne ſopra de lui loſpirito didio et tutto laccese & infiamo: & andoſſene giuſo ĩAſcallone: & quiui ucciſe trecento huomini togliendo iueſtimenti loro: et dielli accoloro cheaueano iſciolta laparola chegli diſſe et ꝓpuoſe. Et fortemente turbato ſi ritorno ſuſo in caſa delpadre ſuo: et la moglie ſi tolſe poi il marito digliamici ſuoi & di cognati.

¶ C. XV:

Dopo alquanto tempo quando ſapreſſaua & era inſu ilfare la ricolta delgrano: uenne Sanſone per uolerſe cola moglie ſua uiſitarſe: et ſili porto uno capretto del ſuo armento delle capre ſue. Et uolendo intrare dentro nelletto con lei ſi come era uſato di fare laltre uolte: non laſcio ilpadre della fanciulla: ma diſſe. Io mi penſai che tu lauiſſi auuta inodio: et percio io la diede ꝑmoglie aduno tuo amico. Ma ella auna ſorella: laq̃le epiu giouane piu bella delei ſia tua mogle in ſuo iſcambio. Alquale ſi riſpuoſe Sanſane et diſſe. Da queſto di innanzi ſara la colpa mia dicio chio farro contro ai Philiſtei: impercio chio faro loro molto male Et. incontanente ando Sanſone et preſe ccc. uolpi et lego le code ĩſieme luna adlaltra et faccelline lego nel mezzo delle code nelle quale facelline mettendo fuocco ſile laſcio andare: che et andaſſono iſcorrendo qua et la. Lequali uolpi coſi legate & acconcie incontenente ſe andarono nelle biade di Philiſtei. Lequali arſeno et fu ſi grãde il fuocho che ancora leuigne et le olliueti furono tute arſe da queſto grãde fuocho Ediſſono iPhiliſtei. Chia fatta queſta cſoa? Aiquali ſi fu detto chera ſtato. Samſone genero di Thamnatheo: impercio che Thamnatheo ſigli tolſe lamoglie ſua: eſila diede ad uno altro. Et andarono ſuſo iPhiliſtei ad Thamnatheo & ſiarſono inſieme il padre & lafigliuola. Aiquali ſidiſſe Sanſone. Auegna idio che uoi aueati fatto queſto tuttauia ancora ne faro uendetta di uoi. Et fatta la uendeta al hora miſtarro. Et fatta la uendetta ſigli percoſſe et ucciſe duna crudele piaga et grande in tanto che marauigliandoſine & conuenne chegli ſi poneſſono ipiedi alpittignone. Et dopo queſto andoſſene giuſo: et ſi habito nella ſpellōcha della pietra di Than. Et andarono iPhiliſtei ſuſo nella terra di giuda: & puoſono loſte elcāpo inuno luogo che poi fu chiamato Lechi: cioe maſchiella doue ſparſero & puoſero le trabacche e il campo. Ediſſono aliPhiliſtei alquanti della ſchiatta digiuda. Perche ſiete uoi uenuti giuſo contro anoi? Aquali ſi reſpuoſeno. Noi ſiamo uenuti: accio che ligiamo Sanſon: & che glierendiamo quello chae fatto anoi. Et andarono guiſo da tremilia huomini della ſchiatta digiuda alla ſpelloncha della pietra diEthan: ediſſono aSanſone. Non ſai tu che iPhiliſtei ci anno ſignoregiato? Perche tu faceſti queſto chai facto contro di loro? Aiquali diſſe Sanſone. Come feciono adme coſi io ofatto alloro. Et diſſono coſtoro noi: ſiamo uenuti per ligarti & metterti nelle mani di Philiſtei aiquali reſpuoſe Sanſone Giuratemi: & promettetemi che uoi nome ucciderete. Et diſſono coſtoro. Noi non ti occiderimo ma darenti loro ligato. Eſilo ligarono cō due fune groſſe & nuoue: & traſſello della ſpelloncha della pietra di Ethan. Ilquale uegnendo alluogo: ilquale ſechiama maſcella: et ueniſſono incontra lui iPhiliſtei gridando ad alta uoce: uene lo ſpirito didio ſopra Sanſone: & tutto lacceſe & infiamo. Ecome ſi ſolgono conſumare le legnia quando ſentono ilfuocho: coſi le funi con lequali era ligato Sanſone: tute furono rotte & iſpezzate. Etrouata una maſcella daſino: laquale iſtaua ĩterra pigliando la in mano percoſſe adoſſo iPhiliſtei: & ſconfiſigli: & ucciſe con queſta maſcella daſino mille huomini. Et diſſe con la maſcella dellaſino: & con la maſcella duno polledro daſino ſpenſe & iſconfiſſe iPhiliſtei: & ucciſine diloro mille huomini. Et cantando et giubilando queſta canzone finite queſte parole: ſi gitto dimano uia la maſcella. Et chiamo quello luogo per nome. Ramathelechi che tanto uiene adire quāto che leuare de maſcella. Et auendo grandiſſima ſete ſi grido adio & diſſe. Signore idio tu ai dato nelle mie mani cioe del ſeruo tuo queſta grande uictoria: et eccho chio mi muoio hora diſete: & in queſto modo uerro alle mani di queſti incircumciſi Philiſtei. Etraſſe idio ſignore uno diglidenti maſciellari de la maſciella dellaſino uſcironne acque habondantemente. Dellequali acque aſſagiate & beuute tutto quanto loſpirito confortoe: & iſentimenti: & ritorno la forza. Et pero fu chiamato il nome di quello luoco qui: la fonte dicolui che chiamo della maſciella dinſino alpreſenti didoggi. Egiudico & reſſe inquello tempo Iſrael xx. anni.

¶ C.XVI.

ET andoſſene Sanſone in gazza & uideui una femina peccatrice: & andādo dentro iſtette con lei. La quale coſa auendo udito iPhiliſtei et creſceſſe loro lauoce & il nome: cioe che foſſe entrato Sanſone nella cittade ſilo adtorniarono ponendo le guardie nella porta della cittade: & quiui alla porta tutta notte aſpettando chegli ueneſſe chetamente: accio che fatta la mattina uegnēdo alla porta ſiloccidiſſono. Ma Sanſone ſi dormi inſino ad mezza notte. Et poi leuandoſi ſuſo: euegnendo ala porta ſi piglio amendue le porti congli ſogliari: & coigangan: et con li chiauiſtelli: & poſtoſe inſule ſpalle portolle ſuſo inſu la cima delmonte che uerſo Ebron. Et dopo queſto ſi amo una femina laquale habittaua nella ualle di Sorech: et auea nome dalila. Et uennero adalila tutti iprincipi di Philiſtei. Et ſili diſſi. Fache tu inganni Sanſone: & ſapi dalui onde ae tanta fortezza: et come noi il poteſſomo uincere: et ligato afligirlo. Laquale coſa ſe tu la farai ciaſcuno di noi daremo adte mille cento groſſi darzento. Et fauello dalila aSanſone et diſſe. Pregoti che tu medichi doue et inche luogo ſta e queſta tua grādiſſima fortezza: eche e quella coſa che eſſendo tu legato: con eſſa tu non potreſti rompere? Alaquale reſpuoſe Sanſone ſe io ſaro ligato con ſette funi di neruo: che non ſiano ancora ſecche ma ſiano humide: ſaro infermo & debile come glialtri huomini. Et recharonle li prīcipi di Philiſtei ſette funi de neruo ſi come auea detto. Con lequali funi dormendo egli ſi lo ligo Dalila: iſtando in caſa dētro naſcoſti gli aguati diglihuomini & dentro dala camera aſpetando la fine et quello che dicio interueniſſe. Et ligato che lebbe Dalila ſi grido & diſſe Sanſone: Sanſone i Philiſtei ti ſono adoſſo. Ilquale deſedandoſi ſi rompette queſti legami: ſi come romperebbe uno altro huomo uno filo di ſtoppa torto con lo ſputo: quando ſente la fiama del fuocco & il caldo. E non fo ſaputo ne conoſciuto in che iſteſſe la ſua grandiſſima fortezza. Et diſſe Dalila unaltra uolta ad Sanſone. Ecco tu me ai delegiata: & non me ai detto el uero. Al meno a hora ai me. Che e quella coſa con laquale eſſendo tu ligato con eſſa tu nō potreſti rompere. Alaquale diſſe et reſpuoſe Sanſone ſe io ſaro ligato con noue funi: lequali mai nō foſſeno ſtate adoperate io ſaro infermo & debile & ſomigliante ad glialtri huomini. Con lequali funi ſi lo ligo unaltra uolta Dalila. Et ligato che lebbe ſi grido: et eſſendo gli aguati diglihuomini dirietro allecto cioe di quella coſa oue era Sanſone. E dicendo Dalila Sanſone: Sanſone. Eccho i Philiſtei ti ſono adoſſo. I quali diſtendoſi ſi ruppe tuti queſti ligami ſicome e foſſe fili di tela. E diſſe Dalila unaltra uolta ad Sanſone. Perche pure minganni inſino ad qui & ſempre mai mi di bogia & falſo: Moſtrami pregoti con che tu dee eſſere ligato. E diſſe Sanſone ſette crini di capo ligerai forte con uno legame di pāno & uno groſſo aug to: e ſaro cōeſſo forte ligato intorno intorno: & poi ſi conficherai in terra & ſarro infermo & debele come glialtri huomini. Laquale coſa auendo fatto dalila ſi diſſe. O Sanſone Sanſone i Philiſtei ti ſono adoſſo. Ilquale leuandoſi ſuſo dal ſomno ſi traſſe fuori ligato inſieme co capelli & con lo legame del panno. & diſigli Dalila come di tu che mami: concioſia coſa che lanimo tuo non ſia con meco? Cioe che non ti fidi tu dimi bene per tre uolte mai mentito: & non mai uoluto dire in che iſta o ſia la tua grandiſſima fortezza: molleſtandoti molto ſpeſſo. E per iſpatio di molti di continuamente dicendoghe queſto: & nō laſciandolo iſtare punto ne in pace ne in repoſo uennegli nemo lanima & fu ad faticata quaſi inſino alla morte. Et alhora diſcoprendoli & dicendole la uerita del fatto ſi li diſſe. Sappi che ferro non fu poſto giamai in ſul capo mio: īpo chio ſono nazareo cioe ſacrato adio: inſino chio uſcio del uētre della madre mia. Onde ſappi che ſe il capo mio ſara raſo ſi partira dami la mia forteza & urero meno & ſerro come glialtri huomini. Et uegiendo Dalila che Sanſone laueua detto: & confeſſato tuto lanimo ſuo & la uerita: mando a principi di Philiſtei: ecomando loro. Venite ſuſo ancora unaltra uolta: impercio che hora Sanſone ſi ma deto la uerita: & aperto il cuore ſuo. I quali ſi andarono ſuſo portando i dinari chaueano ꝓmeſſo a Dalila. E Dalila ſil fece adormētare ſopra il grembo & le genocchia ſue & i ſul petto ripoſſare il ſuo capo: cioe di Sanſoue. Et chiamo il barbiere. E ſigli raſe ſette crini de capegli del capo ſuo. E cominciollo amandarlo uia: & cacciollo da ſe. Et incontanente ſe parti da ſi la ſua fortezza: cioe lo ſpirito ſancto. E diſſe dalila a Sanſone Sanſone i Philiſtei ti ſono adoſſo. Ilquale leuandoſi ſuſo diſſe io uſciro fuori come o fatto laltre uolte cioe ne lamino ſuo: & ſi me defendero: non ſapendo che idio ſe foſſe partito dallui. Ilquale auendo preſo i Philiſtei incontanente ſigli cauarono gliocchi et ſilo menarono in Gaza legato con le chatene: & mettendolo in carcere: ſigli faceuano menare il mollino & maccinare. E dopo queſto i capigli del capo ſuo auea gia cominciato acreſcere: & tutti quanti i principi di Philiſtei ſiſi raunarono inſime: accio che facceſſono offerte magnifiche et ſacriſitio Dagon idio loro et māgiaſſono dicēdo. Idio noſtro ſia meſſo nelli noſtre mani Sanſone noſtro nemico. Laquale coſa uedendo ancora il populo ſi lodaua il dio ſuo: et quelle parole mediſime dicea cio. Il dio noſtro ſignore ſia dato et meſſo nelle noſtre mani laduerſario noſtro: ilquale guaſto la terra noſtra & multi occiſe di noi. Et rallegrandoſi per conuiti: & auendo gia mangiato comādarono iprincipi che foſſe chiamato & menato allore Sanſone che gio caſſil dinanzi alloro. Et feciclo ſtare lui tra due columme. Ilquale cioe Sanſone ſidiſſe a garzone chel menaua. Laſciami et fa ſi chio tocchi le columne. Allequale tutte queſte coſe ſapoggiauano: accio chio mi poſſa uno poco appogiare & ripoſſare ſopra loro apoginadome. Et ī quello pūcto ſi era piena lacaſa dihomini & de femine. Eſiuerano tutti quanti iprincipi di Philiſtei: & ācora in ſul tecto et del ſolaioſi aſpectauano bene tre milia perſone tra maſchii & femine per uedere giocare Sanſone. Et chiamato idio ſignore ſi diſſeSanſone. Signore idio ricordati dime: & rendime la mia fortezza di prima idio mio: accio chio mi uendichi di mei nemici. Eper dui ochii chio o ꝑduti ſolamente mi da una uendetta. ESanſone pigliando amendoe le columne alle quali ſapoggiaua la caſa: & tenendo luna con la mano ritta: & laltra con lamano mācha ſi diſſe. Muoia lanima mia inſieme coli Philiſtei. Et ſcorlando fortemente le colūne cadde tutta la caſa ſopra tutti iprincipi: & ſopra tuta laltra moltitudine: che quiui era. Emolti piu nucciſe morendo che non auea morti innanzi uiuo. Et uegnendo giuſo ifratelli ſuoi & tutto il ſuo parentado: tolſono ilcorpo ſuo & ſilo ſotterarono tra Saraa & Aſtaol nella ſpellūcha di Māue ſuo padre. Et giudico & reſſe Iſrael uinti anni.

C. XVII.

FVe īquello tempo uno huomo del mōte di Ephraim chauea nome micha ilquale diſſe alla madre ſua. Mille cento tallenti groſſi dariento: iquali tu tauiui ſpartito & poſto indiſparte: & di quali udendo io tu aueui giurato? ecco chio glioe & ſono apo me. Al quale ſi riſpuoſe lamadre. Benedetto ſi tu dadio figliuolo mio. Et rēdete micha queſti dinari alla madre ſua: laq̄le ſigliauea detto. Io conſecrai & promiſi adio queſto argento: accio che delle mie mani receua il mio figliuolo queſto ariento. Eſi ne faccia una imagine relleuata & uota dētro inſino ad hora ſiti lo do. Et ſilo diedi alla madre mia. Laquale ſi tolſe. cc. groſſi dariento & ſigli diede aduno orefece: accio che ne faceſſe una imagine relleuata & uota dentro. Laquale coſa fue nella caſa di micha: il quale ſi ſeparo inquella caſa una māſion piccola alſuo dio & ſigli fece uno camiſo dilino & uno ueſtimento daprete et idoli. Et empieo ad uno di ſuoi figliuoli la mano et fu fatto ſuo prete. Inquelli di non era re in Iſrael: ma ciaſcuno huomo ſi facea quello che gli piaceua. Ancora fu a quello tempo uno altro giouane della cittade de Bethleem digiuda: & era del parentado ſuo: & era preti della ſchiatta de leui & iſtaua ī Bethleem. Et uolſe andare ī pelligrinagio douumque poteſſe trouare da uiuere & daguardagnare. Et eſſēdo uenuto in ſul monte di Ephraim & andando ꝑ camino ripoſaſſi uno pocho incaſa di micha fu dimādato da lui donde iueni tu? Ilq̄le ſi riſpuoſe & diſſe. Io ſono preti della ſchiatta di leui della citta di Bethleem di giuda: et uo per habitare douumque potro: equello chio uedro che piu me ſia utile ſi farro. Et diſſe micha pregote iſtati meco & ſii mio patēte et mio prete: et daroti ogni anno dieci piſi dariēto: et dui ueſtiti: equeſte coſe che ſono bixogno al mangiare & albere. Conſentigli et iſtetteſi conlui: et ſigli fu como uno ſuo figliuolo. Et ēpiette micha lamano ſua et ebbe ſeco uno garzone prete dicendo Hora ſo io ueramente che idio mi farra bene auendo io meco uno prete della ſchiatta di leui.

C. XVIII.

INquello tempo non era re in Iſrael: et la ſchiatta di Dan ſi andaua cerchando una poſſeſſione per habitarui dentro: impercio che īſino adquello di tralaltre ſchiatte non auea preſo la ſorte ſua. Et mandorono ifigliuoli di Dan cinque huomini fortiſſimi della ſchiatta de la loro famiglia di Saraa et Eſtabol accio che iſpiaſſono la terra dilligentemente et laponeſſor mente. Et diſſono loro. Andate et conſiderate la terra. Iquali andando et eſſendo uenuti nel monte di Ephraim: et entraſſono nella caſa di micha: et ſi ripoſſaſſono quiui. Et conoſcēdo la uoce di quello giouan e prete della ſchiatta di leui:& uſando nelluogo doue habittauano ſigli diſſono. Chi ti meno qua? Ilq̃le reſpuoſe loro. Queſte coſe ma preſtate& date micha:eſi me recco ad caſa ꝑ prezzo:accio che gliſia ſuo prete. Et pregarõlo coſtoro che domandaſſe conſiglio dadio:ꝑcio che poteſſono ſapere ſe loro andauano ſicuramente nelloro uiaggio: Et ſe elfatto loro ueniſſe ineffecto. Ilquale ſi reſpuoſe loro. Andate inpace. Idio raguarda la uia uoſtra:& ſia coneſſo uoi perla uia che fate Et andando queſti cinque huomini ſi uennero inLachis.& uideno ilpopulo che habitaua ſanza paura alcuna ſecondo luſanza di quellii di Sidonia ſicuro & quieto: alquale nullo populo contraſtaua per alcuno modo et di grande richezza: & di lungi da Sidone:& ancora da tutti quanti gli humini ſpartito. E ritornati afratelli loro in Saraa:& Eſtahol:& cio che aueſſono fatto iſpiando ſi riſpuoſeno. Leuatiui ſuſo & andiamo ſuſo alloro. Impercio che noi abbiamo ueduto laterra molto graſſa & riccha& adbondeuole. Non ſiate negligenti:ne non uogliate ceſare. Andiamo & ſila poſſediamo:& non ſara fatica alcuna. Noi entraremo ad colloro che ſe ſtanno ſecuramente ĩ contrada largiſſima:& darazzi idio luogo:nel quale de neuna coſa e penuria & careſtia di quelle coſe:che neſcono ne laterra. Et partironſi della ſchiatta et del parẽtado di dan cioe diSaraa & Eſtahol huomini ſecento tutti armati con arme da offendere. Salendo ſuſo iſtettero in Cariathiarim diIuda: ilquale luogo da quello tempo ſiſi chiamo ilcampo diDan:& e di dietro ad Chariathiarim et quindi ſi paſſarono nelmõte di Ephraim. Et eſſendo uenuti alla caſa diMicha:diſſeno quelli cinque huomini: liquali erano iſtati mandati imprima ad conſiderare la terra di Lachis ad tutti gli altri loro fratelli. Sapete uoi o auite udito che inqueſta caſa ſia la pianeta & ilcamiſcio et tutte le coſe de prete et una imagine relleuata & uota dentro per idolo ponetemẽte quello che ui piace di fare. Et partiſſe uno pocho quelli cinque cherano in caſa di micha:& ẽtrarono nellacaſa dequello prete giouene:& ſilo ſalutarono con parole pacifiche. Ma quelli ſecento huomini coſi come erano armati iſtauano dinanzi luſcio. Et colloro iquali erano entrati nella caſa di queſto giouane:ſiſforzzauano di torre queſto idolo il camiſcio & la pianeda et tuto laltro fornimento da prete. El preti ſi ſtaua dinanzi:daluſcio: & quelli ſecento huomini armati aſpectauano uno poco dalungi Et tolſono queſti huõi che erano ẽtrati laimagine delidolo et il camiſcio et paramento del prete. Aiquali ſi diſſe il prete. Che farete uoi? Alquale reſpuoſono coſtoro. Tacci & poni lo dito ſopra la bocca tua:et uientene coneſſo noi:accio che tabiamo per padre & ꝑ prete. Quale coſa ti mette meglio o che tu ſie prete duno huomo o duna ſchiatta o duna famiglia in Iſrael? Laqual coſa udendo queſto prete conſenti alle parole loro:& tolſe il paramento del prete:& laimagine relleuata:et glidoli:et andoſſene con loro. Iquali andando feceno andare dinanzi dalloro ifanciulli et lecaualle:lequale portauano queſte coſe et ancora il beſtiame:et ancora ogni coſa pretioſa laquale era in caſa di micha. Eſſendo coſtoro dalla lunga da la caſa di mica: glihuomini iquali habittauano ne caſali di micha doue iſtaua ilbeſtiame:tutti gridarono inſieme et ſigli ſeguittauano:ecominciarono agridare loro dietro. Iquali auẽdo poſto inſememẽte dietro:diſſono amicha. Che uuogli tu perche gridi? Ilquale riſpuoſe loro gli dii mei li quali io me fece auete tolti & ilprete:et cio chio auea:& dite cheai tu? Ediſſigli ifigliuoli di Dan. Guarda che non gridi ne fauelli piu:accio che uẽgano ad te queſti huomini turbati cõ lanimo concitato:periſchi inſieme cõ tuta lacaſa. Et dette queſte parole preſo ilcamino ſi ſe nãdarono. Et uegiẽdo micha cherano piu forti di lui ſi torno ad caſa ſua:et queſti ſecento huomini ſi tolſono ilprete et tutte laltre coſe di ſopra et uẽnero iLachis ad quello populo che ſi ſtaua:et nõ ſi guardaua:et entrarono dẽtro: cũ tutti gli per coſtoro·et uccıſono et miſino alle punta delle coltella:et miſo alfuocho la cittade non eſſendo perſona neuna laquale deſſe loro adiuto:perche habittauano molto dalungi da loro quelli di Sydonia:eperche non aueano ancora con huomo alcuno ad fare nulla in compagnia alcuna. Er era la cittade edifficata nella contrada diRoob. Laquale citade rechedifficando da capo ſi habittarono dentro. appellando ilnome della cittade Dan: ſecondo ilnome del ſuo padre: ilquale auea generato & auuto Iſrael: laquale prima ſi chiamaua Lachis & puoſonſi rella imagine relleuata per loro idio. Et Ionathan figliuolo di Gerſan figliuolo di Moyſe & iſuoi figliuoli fecieno preti nella iſchiatta diDan: inſino al di che furono pregioni. Et iſtettono appo loro lidolo dimicha: ogni tempo che fue lacaſa didio ſignore in ſilo. In quelli dinon era re in Iſrael.

C. XVIIII.

FVe uno huomo della ſchiatta dileui: ilquale haaittaua nellato del monte di Ephraim: ilquale ſi preſe moglie di Bethleem di giuda. Laquale ſilo abādono & ritorno nella caſa del padre ſuo inBetheleem. Et iſtete coneſſo lui q̄tro miſi. Et ādolle dietro il marito ſuo uolēdola recōcilliare & pacificare: & p̄ menarla ſeco: auēdo per ſua compagnia uno garzone: & dui aſini. Laquale ſilo receuite & menollo in caſa delpadre ſuo. Laquale coſa auendo udito ilſuocero ſuo: & auendo ueduto uenegli incontro tutto lieto: & ſilo abbraccio. Et iſtete il genero nella caſa del padre ſuo tre di amangiare con lui & ad bere ſomigliantemente & familiarmente. Il quatro di leuandoſi dinocte ſi ſe ne uolea andare. Ilquale ſirettenne il ſuocero & ſigli diſſe. Manuca inprima uno poco del pane. Et confortati lo ſtomacho. Poi ſiti partirai: & ſedettono inſieme et mangiarono & beuenno. Ediſſe il padre della fanciulla al genero ſuo. Io ti prego che tu iſtii oggi inſieme meco pigliando leticia & allegrezza. Et leuandoſi ſuſo comincio ad uolere andare uia. Econtutto cio perforza ſi il tenne il ſuocero ſuo: & feciolo rimanere conlui. Et fatta la mattina ſi apparechiaua queſti della ſchiatta di leui ad andare. Alquale diſſe unaltra uolta il ſuocero ſuo. Io ti prego che tu pigli unaltro pocho dicibo: & tutto rinforzato tanto chel di creſca: et poi ſi ua. Et mangiarono inſieme. Et leuoſſi ſuſo il giouane perandare colla moglie ſua & col ſuo garzone. Alquale unaltra uolta fauello il ſuocero & diſſe. Cōſidera chel di ſie molto preſſo altramontare del ſole: & approſimaſſi al ueſpro cioe alla ſera iſtati ancora oggi meco & mena & abbi uno lieto di: et domani ti partirai perandare ad caſa tua. Et non uolſe conſentire il genero alle parole del ſuocero ma incontanēte ſileuo et ueneſene uerſo Gebem: laquale ſi a unaltro nome che ſe chiama Hieruſalē menando ſeco dui aſini charchi & la moglie. Et gia erano preſſo adGebem el di ſi facea notte. Ediſſe il garzone al ſignore ſuo uienni priegoti andiacine alla citta diGebuſei & iſtianui dentro. Alquale ſi reſpuoſe il ſignore & diſſe. Certo io non entrero incaſtello daltre gente ſtraniera: laquale no e di figliuoli diſrael: ma paſſaro oltre inſino ad Gabaa. Et quando ſaremo gionti ſi ſtaremo quiui: ouero certamēte nella citta di rama. Et paſſarono Gebus. Et faceano iluiagio loro. Et tramonto loro il ſole al lato aGabaa: laquale ſie nella ſchiatta de Beniamin: & intraui dentro per iſtarui lanotte. Et eſſendo entrati ſe iſtauano nella piazza della cittade: et non era ueruno che loro uoleſſe receuere ad albergo. Et ecco che appari ne lapiazza uno huomo antico: ilquale tornaua dal campo dal opera ſua altardi: ilquale ancora era delmonte diEphraim. Et ſi come peregrino habittaua et iſtaua in Gabaa. Et glihuomini diquella conttada ſierano ſigliuoli didui fratelli nati carnalmente ad uno corpo. Et leuato inalto gliocchii queſto uechio uidde queſto huomo ſedere nella piazza della ditta con li ſacchitti & con la robba ſua: et ſigli diſſe. Vnde uieni tu et doue uai? Il quale ſi reſpuoſe noi uenimo di Betheleem giuda: & andiancene ad caſa noſtra: laquale ſie dallato del monte di Ephraim digiuda: onde erauamo iti in Bethleem. Et hora andiamo a la caſa didio. Et none ueruno checi uuoglia riceuere ſotto iltetto: auēdo noi lapaglia el fieno perdare agliaſini: el pane et il uino per me et per la donna mia et per ligarzoni che ſono meco deneuna coſa abbiamo biſogno ſe non dalbergo. Alquale reſpuoſe queſto uechio. Pace ſia teco. Io apparechiaro tutte lecoſe: lequali ſono biſogno: ma duna coſa ti priego che tu non ſtei inſula piazza. Et ſilo meno a caſa ſua. Et diede la prebenda ad glaſini: epoi chebbeno lauato ipiedi loro ſiglimeno al conuito amangiare. Et mangiando loro: et dopo la fatica del camino col mangiare & colbere confortādo icorpi loro: ſubitamente uennero glihuomini di quella cittade figliuoli del demonio et ſanza freno. Et adtorniando lacaſa di queſto uecchio in cominciarono apicchiare ale porti gridando al ſignore della caſa dicendo. Menate ad noi fuori queſto huomo: ilquale e entrato in caſa tua: accio che adbiamo ad fare con lui. Et uſcio al lui fuori queſto uechio: ediſſe. Pregoue non fati fratelli mei: & non uogliati fare tanto male: impercio che queſto huomo ſie entrato nelluogo mio: partiteui da queſta ſtultitia: io oe una figliuola uirgene: equeſto huomo ſi a una ſua moglie. Io lauimenero fuori ad uoi: accio che abbiate ad fare: & iſtiate con loro: & ſatiſfacciate alla uoſtra tentatione & carnalitade. Ma diqueſto tāto ue prego che queſto peccato: & queſta offeſa contra natura non facciate con queſto huomo. Enon uoleano cōſentire alle parole ſue. Laquale coſa ueggiendo queſto huomo miſe la moglie in mano di coſtoro: accio che ſatiſfaceſſono alla loro mala uolontade. Laquale auendo tutta notte uſata: & uituperata inſulamattina la laſciarono ādare. Et lafemina partendoſi la notte uenne aluſcio della caſa doue ſtaua ſuo marito & ſignore: & quiui cadde morta. Efatto la mattina il di ſileuo ſuſo il marito ſuo: & ſi apri luſcio per uolere compiere il uiaggio: ilquale auea cominciato. Et ecco chela moglie: ſua ſigiacea dinanzi aluſcio colle mani deſteſe in ſu il ſogliare deluſcio. Alaquale dicea il marito penſando chella ſe riſpoſaſſi & dormiſſe. Lieuati ſuſo che andiamo. Laquale non riſpondēdo alcuna coſa & conoſcendo egli chera morta: ſi latolſe et puoſe inſu laſino: et ſi torno ad caſa ſua. Et eſſendo entrato in caſa ſi piglio uno coltello: & il corpo dellamoglie ſi diuiſe in dodici parti: et ſile mando in tutti itermini et confini ſecondo che habittauano la ſchiatta difigliuoli diſrael. Laquale coſa udendo ciaſcheduno tutti inſieme gridauano. Giamai in Iſrael non fu fatta una coſi fatta coſa: da quello di che uēnero inoſtri padri degypto: inſino al tempo doggi preſente. Onde date la ſententia: et tutti comunamente giudicate quello che fare ſe dee di queſto facto.

C. XX.

ET uſcirono fuori tutti ifigliuoli diſrael: & tuti inſeme raunati quaſi come ſe foſſero uno huomo di Dan inſino a Berſebee et Galaad uennonſene adio ſignore in Maſpha et tutti quanti icanti comiſſi di giudea ꝑ populi et tutte quante le ſchiatte di figliuoli diſrael nella gieſa del populo didio ſi raunarono. Et furono cccc. milia dibuoni cōbattitori. Et non fue naſcoſta queſta coſa ai figliuoli di Beniamin che foſſono uenuti ſuſo ifigliuoli diſrael in Maſpha. Et fue domandato quello marito della donna morta il qual era della ſchiatta di leui: comera iſtata comeſſa coſi coſa iſcellerata et tanta offeſa. Il quale reſpuoſe et diſſe. Io uenni della citta diGabaa et di Beniamin colla moglie mia. Et quiui ſi me uolſi iſtare. Et eccho uenire glihuomini della citta et ad torniarono dinotte la caſa doue ioſtaua: uolendo occidere me et la moglie mia per uſare con noi. Et eſſendo moleſtati de orribile furore et in credibile temptatione carnale: preſono la moglie mia et tanto uſarono conlei che laſtracciarono: ſi che alultimo cade morta. Laquale pigliando io ſilatagliai in dodeci parti. E in tutti itermini et confini dele uoſtre poſſeſſioni et habitationi ſine puoſi una parte. Impercio che giamai tanta follia et coſi grande diſpietade non fue fatta in Iſrael. Siete tutti quāti poſſenti uoi figliuoli diſrael giudicate et uedette quello che auete affare di queſta coſa. Et iſtando tutto quanto il populo et tutti uniti ſi ſacordarono ad una parola et diſſono. Non ci partiamo et no andiamo alle noſtre caſe: imperzo che nō ſara perſona che entri ne ritorni ad caſa ſua. Ma tutti incomune facciamo queſta coſa contro ad Gabaa. Et elleganſi diece huomini dicento di tutte quante le ſchiatte difigliuoli diſrael: & cento di mille: acio che inſieme portino ad tutto loſte la uictuaglia: et che poſſiamo andare ad combattere contro a Gabaa della ſchiatta di Beniamin: & rẽdegli per offeſa ouero per lo peccato quello: che merita. Et raunaronſi inſieme tutti quanti: & uennero alla cita di Gabaa ſi come foſſono uno huomo: con una uolonta & con uno conſiglio: & mandarono imeſſi ad tutta la ſchiatta di figliuoli di Beniamin: iquali diceſſero loro. Per che tanta follia ſi truoua in uoi & auete fatta coſa coſi iſcellerata? Daticie gli huomini di Gabaa: iquali comiſino queſta iniquita & queſto peccato accio che muoiano: & tragaſi queſto peccato diſrael. Iquali non uolſono de fratelli loro & de figliuoli diſrael udire il conſiglio loro: ne il comandamento. Ma di tutte quante le cittade: lequali erano di la loro ſorte & ſchiatta ſi ſe raunarono nella citta di Gabaa: accio che deſſeno loro adiuto p combattere contro a tutta la uniuerſita di figliuoli diſrael. Et trouaronſi in Gabaa di figliuoli di Beniamin. Et potenti ad trare fuori le ſpade & le coltella da combattere xxv. milia di huomini da combattere ſanza gli huomini di Gabaa: iquali erano ſettecento huomini fortiſſimi: iquali combatteuano coſſi colla mano ritta come con la mancha come colla ritta. E coſi gittauano al ſegno colle fonde in tanto che aurebbono dato & tratto in uno capello et non ſarebbe mai ita la pietra in neuno altro lato Ma di figliuoli diſrael & ſanza i figliuoli di Beniamĩ furono trouati cccc. milia iquali erano forti & potenti ad trare fuori le coltella & le ſpade & aparichiati ad combattere. Iquali leuandoſi ſuſo ſi uennero nella caſa di dio cioe in Sylo. Et domandarono cõſiglio da dio et diſſono. Chi ſtara nelloſte noſtro principe della battaglia contro ai figliuoli di Beniamin? Ai quali reſpuoſe idio ſignore. Giuda ſia il uoſtro duca & guidatore. Et leuandoſi il campo di figliuoli diſrael la mattina puoſe i padaglioni & acamporonſi allato alla citta di Gabaa: & quindi leuandoſi ad combattere cominciarono la battaglia contro alla citta di Beniamin. Et fortemente uſcirono fuori allora di Gabaa i figliuoli di Beniamin: & diedero loro adoſſo: et ucciſono in quello di di figliuoli diſrael uentiduo migliaia di huomini. Et ancora i figliuoli diſrael unaltra uolta ſi miſero alla battaglia: confidandoſi in nel numero & nella moltitudine della gẽte: & nella loro forteza: & in quello luogo doue in prima aueano combattuto ſi dirizzauano le ſchiere. facendo queſto in prima: andandoſene & piagnendo dinanzi da dio ſignore ĩſino alla notte: e ſi preſono et domandarono conſiglio da dio ſignore et diſſono. Dobbiamo noi piu oltre andare cẽtro ai figliuoli di Beniamin o no: iquali ſi ſono noſtri fratelli? Ai quali reſpuoſe idio et diſſe. Andate contro ai figliuoli di beniamin: & cominciate la battaglia. Laltro di uſci i figliuoli de Iſrael cõtro i figliuoli di Beniamin: & uſcirono fuori i figliuoli di Beniamin delle porte di Gabaa: & uegnendo loro in cõtro alla battaglia tanti di loro ucciſono & tagliarono che bene xviii. migliara di huomini da combattere ſi miſono ad terra. Perlaquale coſa tutti i figliuoli diſrael ſi uennero inſieme dinanzi da dio: & nella caſa di dio. E ſedendo & piagnendo dinanzi da dio. Et digiunarono in quello di dinſino al ueſpro: & ſi offerſono gli hollocauſti & i ſacrificii & offerte di pace. Et ſi domandarono & chieſono conſiglio a dio di loro iſtato: & di quello che doueſono fare. In quello tẽpo ſi era ſopra la caſa di dio quiui larca di dio & del teſtamento & del pacto di dio: & Finees figliuolo de Eleazaro del figliuolo di Aron ſi era ſopra la caſa di dio. Et ebbono conſiglio da dio & diſſono. Dobbiamo noi uſcire piu oltre alla battaglia contro ai figliuoli di Beniamin noſtri fratelli o ripoſarci? Ai quali diſſe idio. Andate imperò che domane gli daro nelle uoſtre mani. Et andarono i figliuoli diſrael: & puoſe laguato intorno alla citta di Gabaa. E lla terza uolta coſi come la prima & la ſeconda: cominciarono la battaglia contro ai figliuoli di Beniamin Ma incontanente i figliuoli di Beniamin ſi ſi gittarono alla battaglia fuori della cittade: & fugendo il loro aduerſario: molto di longe ſi lo perſeguittarono: in tanto che nucciſono di loro ſi come auea fatto heri: & laltro di. E perſeguittandogli per due uiottole: luna menaua in Bethelem: & laltra in Gabaa et ucciſono da xxx. huomini. Et penſando como aueano fatto ĩnanzi di coſi tagliarli et occidere come ĩprima. Iquali diſtringiendoſi ad fugire aueano auuto il conſiglio che egli traeſſono fuori della cittade:& q̄ſi fugiẽdo ſigli menaſſono ad quelle uiottole dete diſopra. Et fugiẽdo tuti ifigliuoli diſrael: ſi ſi uolſono & ordinarono leſchiere ĩ uno luogo: ilquale ſi chiamaua Baalthamar. Egliaguati cherano intorno alla cita ad pocho ad pocho cominciarono ad andare alla cittade diuerſo loriente. Ma tutti glialtri cherano x. milia huomini de tutto Iſrael prouocauano ad battaglia quelli che abbittauano nella citta diBeniamin. Et ad grauo forte la battaglia contro aifigliuoli di Beniamin: ne non cognoſcerono ne nõ ſauedono degliaguati et de il pericolo da ogni parte. Et iſcõfiſigli idio ſignore:& percoſigli dinanzi aifigliuoli diſrael:& uccisi de loro inquello di: cioe difigliuoli di Beniamin xxv. milia dihuomini et c. huomini tutti ad combattere:& forti ad menare le ſpade & le coltella. Et ueggẽdolo ifigliuoli di Beniamin che cominciarono ad andare al diſotto ſi fugirono. Laquale coſa uedẽdo ifigliuoli diſrael diedero loro luogo ad fugire: accio che ueneſſeno agliaguati cherano poſti intorno intorno alla cittade. Iquali uſcendo repentemente degliaguati: et quegli deBeniamin dãdo le ſpale ſi entrarono nella cittade coſtoro cherano inaguato & ſila miſono tutta ale punta delle coltella imaſchii & le femine et piccoli & grandi. Et aueano dato ifigliuoli diſrael il ſegno ad colloro che aueano poſto nelloaguato: che poi che aueſſono preſa lacitade ſiuaccendeſſono il fuocho: accio che ſallendo in alto il fumo moſtraſſe come la citta era preſa. La quale uegiendo ifigliuoli diſſael che erano occupati nella battaglia: fortemente cominciarono acontraſtare & ad combattere. Impercio che pẽſauano ifigliuoli di Beniamin che fugiſſino come erano uſati: per che aueano morti delloſte lora xxx. huomini: et uidero quaſi come una columna quelli delloſte diſrael ſomigliante ad uno grande fumo leuare in alto. Et uolggiendoſi adietro Beniamin:& uedẽdo preſa la cittade et la grande fiama andare inalto: colloro che ſerano finti di fugire ad faccia ad faccia loro fortemente contraſtauano. Laquale coſa ueggiendo ifigliuoli di Beneamin ſi uoltarono ad fugire per lauia del diſerto: perſeguittandogli ancora cola iloro aduerſarii et nemici. Et ancora colloro che aueano meſſo fuoco nella cittade ſi uenne loro incontro: ecoſi interuẽne che dogni parte furono tagliati & morti dilloro nimici. Et non era ripoſo neuno di colloro cherano morti che punto non ſi ripoſſauano. Et cadẽdone morti et proſtrati:& gittati ad terra: et tagliati dalla parte delloriente uerſo la cittade diGabaa. Et furono colloro che inquello luogo medeſimo furono morti xviii. milia huomini tutti quanti fortiſſimi combattitori. Laquale coſa uedendo colloro cherano romaſi di Beniamin ſi fugirono neluogi ſollitarii nel diſerto et andauanſene alla pietra il cui nome ſiera Remmon. Et inquella pietra fugiti ſinaſcoſono. Et fuggiendo indiuerſi luogi ſine furono morti di nemici v. milia Et fuggiendo ãcora piu oltre ſigli perſeguittarono: et uccisono diglialtri ii. milia Ecoſi interuenne che tutti quelli che furono morti di figliuoli diBeniamin indiuerſi luogi foſſono xxv. milia dihuomini combattitori et potentiſſimi. Et ancora ad ogni battaglia. Et rimaſe di tutto quanto il numero difigliuoli di Beniamin ſecento huomini: iquali ſcamparono et fuggirono nellaſollitudine deldiſerto. Et ſtettero nella pietra di Remmon quatro meſi. Et tornati ifigliuoli diſrael tute le coſe le quale erano rimaſe della cittade daglihuomini inſino alle femine et peccore et ogni beſtiame miſono alle coltella: et tutte laltre cittade:& le loro uille et caſali di Beniamin ſi conſummo la fiama et il fuocho.

C. XXI.

ET giurarono ancora ifigliuoli diſrael in Maſpha et diſſono. Neuno dinoi darra aifigliuoli di Beniamin moglie delle ſue figliuole. Et uennero tutti quanti alla caſa didio inSylo: et iſtando dinanzi dallui et ſedendo dinſino al ueſpro: leuarono alta uoce et congrande ſtrido cominciarono ad piangere dicendo. Per che ſignore diſrael e fatto queſto male delpopulo tuo: che una iſchiatta ſia oggi iſpenta:& leuata di noi? Malaltro di leuandoſi inſuldi ſi feccero laltare

Et quiui ſi offerſono iſacrificii & gli holocauſti & hoſtie di pace et diſſe. Chi non uenne nelloſte di dio ſignore di tutta la uniuerſitade delle ſchiatte di figliuoli diſrael? Impercio che ſerano ligati fortemente congiuramento quando erano rimaſi in Maſpha duccidere colloro che non ui foſſoro iſtati. Et tornati a penitentia i figliuoli diſrael ſopra il fratello loro Beniamin: cominciarono a dire. Tolta & leuata e una ſchiata diſrael. Donde torranno le moglie? tutti quanti giuramo inſieme et di comune concordia di non dare ad coſtoro le noſtre figliuole per moglie. E pero diſſero. Chi e di tutta la uniuerſitade di figliuoli diſrael? i quali non uennero a dio in Maſpha? Et ecco che furono trouati gli habittatori di Iabes di Galaad che non erano iſtati in quello hoſte Onde in quello tempo eſſendo loro in Sylo niuno di loro ui fu trouato. Et mandarono x. milia huomini combattitori & robuſtiſſimi huomini: & ſi comandarono loro. Andate & occidete gli huomini di Iabes di Galaad tuti gli mettiti alle coltella: coſi gli huomiui come le femine loro: & ancora tutti i loro figliuoli grãdi & piccoli. E queſto ſara quello che doueti obſeruare. tutti quanti quelli che ſono maſchii et le femine che ſono uſate cogli huomini & a non auuto ad fare con loro occidete. & le uergine riſeruate. E coſi fecero come era loro comãdato. Et furono trouate cccc. uirgine: le q̃li nõ conoſceano uſanza di huomo: et ſi le menarono ad loſte i Silo nella terra di Chanaam Et fue mandati puoi i meſſi ai figliuoli di Beniamin: li quali erano nella pietra di Remmon. Et comandarono loro che gli reciueſſoro paccifficamente. Et uennero in quello tempo i figliuoli di Beniamin. Et furono date loro le moglie dilligentemente di figliuoli di Iabes di Galaad. Altre non trouarono che ſimigliantemente potteſſero dare loro. Et tutta quãta la uniuerſita di figliuoli diſrael molto ſe ne dolſeno: & feceno penitenzia ſopra la morte: & ucciſono duna ſchiatta di figliuoli diſrael. Et diſſono li magiori dinatione & piu nobili. Che faremo noi ad quelli che ſono rimaſi et non anno tolto moglie? Tutte quante le femine di Beniamin ſono fatte morte. & ad noi ſapertiene con grande guardia & con grande ſollicittudine ſia proueduto che una ſchiatta non ſiſpenga ne uenga nemo diſrael. Le noſtre figliuole non poſſiamo dare loro: legati per giuramẽtoi & della maledictione che dicemo. Maledeto ſia collui il quale dara delle ſue figliuole per moglie ai figliuoli di Beniamin. Et ebbeno il conſiglio & diſſono. Eccho che le toſto la ſolemnita di Chriſto in Silo cioe laniuerſario che ſe die fare: & e poſto nella cita di Bethel che dalla parte de ſeptemtrione: & dalla parte delloriente dalla uia la quale e di Bethel: et uanne alla citta di Sichima et dal mezo di del caſtello de lebona. Et comandarono ai figliuoli di Beniamin & diſſono. Andate et naſcondeteui nelle uignie Er quando uederete le giouani di Silo menare laridda & balli ſi come ſoglino uſcite ſubitamẽte delle uignie & pigliati ciaſcuno la ſua moglie et ſi uenne andate nella terra di Beniamin. Et uegnendo contro ad Noi gli padri loro et fratelli & cominciarſi allamentare contro ad noi & gridare: noi diremo loro. Abbiate miſericordia di loro: impercio che non lanno tolte per ragione di battaglia et diuincitori: ma pregando che ne potteſono tore per moglie: et non deſti loro. Onde dalla parte uoſtra ſie loffeſa: et el peccato: et feciono li figliuoli di Beniamin ſi come era ſtato loro comãdato ſecõdo il numero loro ſi pigliarono di colloro che menano laridda et ballo ciaſcuno la ſua moglie. Et ſi mandarono alla loro poſſeſſione rehediffícando loro le cittadi: & habittatione entro. Et ancora i figliuoli diſrael ſiſi tornarono ciaſcuno per ſchiatta. In quelli di non era re i Iſrael. Ma ciaſcuno quello che gli parea ben fatto ſi facceano.

QVICOMINCIA IL LIBRO DIRVTH:

Ca. I.

NEl tempo di uno giudice dici quando igiudiei erano ſopra il po/
pulo diſrael ſi fue & uenne una gran fame nel populo diſrael:&
ancora in tutta la terra. Et andoſſene di Bethelem di giuda per
andarſene inpellegrinaggio nella cōtrada di Moabiti:colla mo/
glie ſua:& con dui figliuoli:uno huomo della ſchiatta di figliu/
oli diſrael. Ilquale ſe chiamaua per nome Elimelech & la ſua mo
glie ſechiamaua noemi:& dui ſuoi figliuoli luna auea nome Ma
alon et laltro Chelion Euphratei diBetbelem digiuda. Et intradi
nella contrada diMoabiti ſiſiſtaua quiui. Et moriſſi illmarito ſuo diNoemi cioe Eli/
melcch:Et rimaſe ella cō due figliuoli:iq̄li tolſeno moglie della gente diMoabiti.
delle quali luna ſechiamaua. Orpha laltra Ruth. Et iſtettero quiui x. āni & morirono
amendui cioe Maalon & Chelion. Erimaſa la femina cioe Noemi priuata di due ſuoi
figliuoli et delmarito: & leuoſſi ſuſo per ritornare nelle ſue contrade con amendue
le nuore ſue della contrada di Moabiti. Impercio che auea udito & inteſo che idio ſi
gnore aueſſe reguardato & auuto miſericordia al populo ſuo: eche aueſſe loro dato
eſca & cibi. Et uſcita diquello luogo doue era ita inperigrinaggio con amendue le nu
ore ſue:& gia ſera poſta in uia per tornare nella terra di giuda:& diſſe ad queſte due
ſuoe nuore. Pregoui figliuole mie cariſſime andatene nella caſa del uoſtro padre. Et
prego idio che faccia miſericordia con eſſo uoi:come faceſte meco & col marito mio
& colli mei figliuoli che ſono morti. Et ſiui dia gratia & uintura di trouare pace et
riposo nelle caſe diglihuomini:iquali douete pigliare ꝑ mariti. Edette queſte parole
ſille abraccio & baſcio. Lequali leuādo alta lauoce ſi cominciarono apiagnere & adire
Noi ueremo a ogni modo teco al populo tuo. Allequali ella reſpuoſe. Ritornateui fi
gliuole mie nelmio uētre meco io nō o piu figliuoli deme. Perche ueite uoi meco? Or
potero io hauer figliuoli nel mio uentre che uoi poſſiate auere dime mariti? Ritorna/
tiui figliuole mie Moabite:et andatiuene. Impercio che gia ſono uenuta īuecchieza:
& non ſono diſpoſta allegamento di marito. Et ancora ſe foſſe coſa poſſibile chio in
groſſaſſi:& partoriſi figliuoli:ſe uoi glieuoleſte aſpectare inſino ad tanto che creſce/
ſſono:et che uengano glianni che ſiano grandi:innanzi ſareſte uechie che uoi ui po
ſſiati maritare. Non uuogliate pregoui figliuole mie:impercio che la uoſtra fatica et
angoſciapiu iſtregne & peſa: impero che la mano didio e uenuta contro adme. Alla
ſua ſententia. & leuata una uolta lauoce cominzarono apiangere fortemente. Et
Orpha ſi abrazo & baſcio la ſua ſuocera & ſi torno:maRuth ſi torno & accoſtoſſi al
la ſuocera ſua. Allaquale diſſe Noemi. Ecco che tornata la cognata al populo ſuo et
aglidii ſuoi:uatene collei. Laquale ſigli reſpuoſe & diſſe alla ſuocera ſua. Madre mia
dolciſſima: io tiprego per amore del mio marito & tuo figliuolo che fue: che tu non
me debbi contraſtare nemiſia contraria chio tabandoni. Et io ſono adconcia dandare
& deuenire et douunque tu andrai & iſtarai:io ſtarro. Eſono acuncia di uiuere & dimo
rire teco. Et il populo tuo ſarra il mio idio. Inquella terra doue ti porrai et morrai:in
quella ſono ferma di morire io conte comadre mia cariſſima. Et quiui pigliero
lo luogo della mia ſepoltura. Queſto mi faccia il mio ſignore idio & queſto magia
ſe non ſolo la morte iſpartira te & me. Et ueggiendo Noemi che Ruth cō lanimo ob
ſtinato & fermo aueſſe determinato dandare ſeco inſieme non le uolſe piu cōtraſtare
ne poi piu oltre no la loſengo nenolla conſiglio che ritornaſſe aſuoi parenti. Et an/
darſene inſieme: & uennero inBethelem. Lequale entrate nella citta ſubitamente rceſ
cete la fama innanzi ad tutti. Et dicceano le femine. Quella ſie quella noemi. Alli/
quali reſpondeua & dicea. nō mi chiamare noemi cioe bella:ma chiamami mara. cioe
amara Inpercio che moſto mae piena damaritudine lonipotēte. Et eccho ehio mi

partio piena dogni bene. Et hora mae idio ſignore rimenata. Perche adūque mi chiamate noemi: laquale ae humiliata idio ſignore & afflicta lōnipotēte? Et uēne noemi & torno con Ruth ſua muora. Ma habita nella terra della ſua perigrinatione īBethelem quando inprima ſi meteua lorzo.

¶ C. II.

ET era uno huomo potente & riccho del parentado di Elimelech huomo di grande richezza: il quale auea nome Booz. Ediſſe Ruth Moabite alla ſuocera ſua. Se te piace di comandarmi chio uada nel campo: io uandro: & cogliero le ſpige: che eſſchono di mano ad colloro che mettono: & douūque trouero la gratia del padre della famiglia piatoſa & clemēte adme quiui andaro. Alaquale diſſe noemi. Va figliuola mia. Alhora quando la ſuocera li diede la parola: alhora ando Ruth: & coglieua le ſpige: lequali remaneano dietro ad colloro che metteano. Et interuenne che quello campo douera ita ſi nera ſignore uno huomo: ilquale auea nome Booz: ilquale era diceppo & dellageneratione di Elimelech. Et ecco che alhora ſi tornaua di Bethelem. Ediſſe ai mettitori: Idio ſia con uoi. Iquali ſigli reſpuoſono idio ſi te benedica. Ediſſe Booz adquello giouane: ilquale era ſopra ai mertitori Chie queſta fanciulla? Ilquale ſi reſpuoſe & diſſe. Queſta ſi e quella Moabite che uēne con noemi della terra di Moabiti: & priega che poteſſe richoglere le ſpige della biada che rimaneſſoro. Ancora e uenuta dietro ai mettitori: & da ſtamano īſino adbora ſie ſtata nel campo: & none punto tornata ad caſa. Et diſſe Booz a Ruth. Odi figliola mia: non mandare ad cogliere le ſpige inaltro campo: & non ti partiri di queſto luogo: ma accoſtati alle mie ſeruiciale: & ad queſte altre fanciulle: & doue lhro auranno metuto: coſi le ſeguitta. Pero che comando ad queſti mei garzoni: che neuno ti faccia moleſtia alcuna. Ma ancora ſe tu auerai ſeteſua alle barile dellacqua: & bei cioe di quelle delle quale beuino queſti fanciulli. Laquale gittandoſi in terra dināzi alla faccia ſua: et adorandolo iſtando interra ſigli diſſe. Perche queſto chio abbia trouato gratia dinanzi agliocchii tuoi: & abbia dignato di conoſcermi: concioſia coſa chio ſia femina peregrina & ſtaua? Alaquale diſſe Booz. Emi iſtato detto & aprouato cioe tutte le coſe che tu ae facte alla ſuocera tua dopo la morte del marito ſuo: & come tu ai abandonati tutti i tuoi parenti el padre et la madre & la terra nella quale tu naſceſti. Et ſe uenuta ad quello populo: il quale non conoſceui innanzi. Priego idio che ti renda merito ſecondo loperatione tua: et ſine receui piena mercede et merito da dio ſignore diſrael: alquale ſe uenuta: & ſoto le ſuoe ale & braccia ſe fugita. Laquale ſi diſſe. Io ueggio chio o trouata gratia negli uochii tuoi: impero che tu mai molto conſollata: & ſi ai fauellato al cuore della tua ſeruitiale: impero chio non ſo ſomigliante et non maguaglio ad una delle ſerue tue. Et diſſile Booz. Et quando ſera hora di mangiare uieni qua: et mangia del pane coltuo companaticho et ſi intignerai lo pane nello acceto. Et ſedette allato di mettitori: et ſi ſe fece la farinata et māgio: et fue ſaciata. Et tolſe quello chera rimaſo: et ſileuo quindi ſuſo per icogliere le ſpige ſecondo chera uſata Et comādo Booz a garzoni ſuoi dicēdo loro. Ancora ſella uoleſſe mietere coneſſo uoi priegoui tanto quanto io poſſo che uoi nonglieleuetiate. Et anco ui prego: che ne laſciati arimanere: accio che ne ricolga ſenza uergogna: et nō ſia alcuno che quando ne coglie la correga o diga nulla. Et ricolſe Ruth grano in ſino al ueſpro nel campo. Et quello che auea ricolto battendolo cō una uirga: et cauandolo delle ſpige: et mōdandolo trouo che auea tanto orzo chera una miſura che ſichiamaua Ephi cioe tre moggia che ſono al noſtro modo tre ſtaia li quali portando ſeco ſi torno alla citta: et ſilo moſtro alla ſuocera ſua. Et ancora ſopra queſto traſſe fuori et ſili diſſe et diede di quello chera rimaſo del cibo che ſera ſatorrata. Et diſſele la ſuocera ſua. Doue ai oggi ricolta et fatta queſta opera? Sia benedetto idio che ta auuto miſericordia et pietade Et diſſili Ruth il luogo di collui doue auea ricolto lorzo: et oue auea adoperata: e diſſe il nome del luogo: et il nome del huomo come ſi chiamaua Booz. Alaq̄le reſpuoſe noemi. Benedetto ſia egli dadio ſignore: impercio che quella gratia che fece auiui ſi fece amorti. Et puoi Soggionſe. Queſto huomo ſie noſtro parente. Et diſſe Ruth. Ancora queſto mi comando che tanto tempo ue andaſſe & acoſtaſſomi aſuoi metitori dīſino adtāto che tute lebiade foſſono mietute. Alaq̃le diſſe laſuocera. Meglio e figliuola mia che uadi amietere conle fanciulle ſue: accio che non ti ſia contraſtato ne detto male: ſe tu andaſſi in altro campo che foſſe daltra perſona. Et acoſtoſi Ruth cō le fanciulle di Booz. Et tanto metette conloro: dinſino ad tanto che lorzo & el grano fu meſſo nelli granai & ripoſto.

¶ C. III.

ET poi che fue tornata alla ſuocera ſua ſi udi dalei. Figliuola mia io ti uoglio trouare ripoſo: & ſiti prouedero che tu abbi bene. Queſto huomo diſſe la ſuocera: ilquale a nome Booz alle cui fanciulle tutacoſtaſſi nel campo eglie del noſtro parentado. Et iſtaſera ſi mōda il grano et lorzo nellaia Adumque lauati: & ungiti & ueſtiti di piu netti ueſtimenti et ſi tene ua ſuſo laia. Eguarda che non ti uega perſona ueruna dinſino adtāto che aura manicato & beuuto. Ma quando ſara ito adormire: conſidera bene illuogo doue dorme. Et poi ſi te ne uerai pianamente: & ſi iſcoprirai il copritoio di ſotto dallato di piedi: et gittarati quiui: & quiui dormirai & giaccerai. Et egli tidira quello che tu dee fare. Laquale ſi reſpuoſe & diſſe. Cio che mi comandarai ſi farro. Eſi ſi nando giuſo nel laia: & fe cio che la ſuocera liauea comandato. Et auendo Booz mangiato et beuuto: & fato uno poco piu allegro che inprima foſſe: & ito adormire al monte di manipuli delorzo & del grano: cioe allato alla paglia: uenne Ruth naſcoſamente: & iſcoperto il copritoio da piedi di Booz ſi ſigitto adormire. Et ecco inſu lamezza notte ſi ſiſpauēto lhuomo cioe Booz: & tutto ſe conturbo. Et puoſe mente et uidde una femina laquale giacea aipiedi ſuoi. Eſigli diſſe. Chi ſe tu? Et quella riſpuoſe et diſſe. Io ſo Ruth latua ſerua: pregoti che tu iſtendi uno poco il copritoio tuo ſopra la ſerua tua: īpercio che mi ſei parente Equelli diſſe benedetta ſie tu dadio ſignore figliuola mia et ai ſuperata la prima miſericordia con la poſteriore: pero che tu non ſie ita dietro agiouanni: ouero pouari: ouero richii. Nō auere adumque paura. Ma cio che tu medirai ſi faro & diro. Impoche ſa tutto il populo: ilquale habita dentro alle porti della cita: che tu ſe femina di grande uirtu: & non mi tengo chio ti ſia il piu proſimano per parentado: ma eccene unaltro piu propinque di me. Riposati iſta notte & fatta la mattina ſiti uorra pigliare permoglie quelli chae piu ragione di me: pero chegli ſite piu parente & a fino bene iſta il fatto: ma ſequigli nō ti uorra io ti dico che ſanza dubio ueruno io te piglero permoglie per lo uiuo idio. Dormi inſino alla mattina edormi Ruth īſino che fo paſſata la nocte apiedi ſuoi. Et leuoſſi innanzi che gli huomini ſe conoſceſſono īſieme: ſili diſſe Booz. Guarda che non ſappia perſona che tu ſie uenuta qua. Epoi ſi li diſſe. iſpandi il mantello tuo con che ti copri: & tienlo con una mano & con laltra Loquale extendendolo: & tegnendolo ſili meſuro ſei moggia dorzo & puoſegliele adoſſo. Laquale portandolo entro nella citta: et uēne alla ſuocera ſua: Laquale ſiglie diſſe. Che ai fatto figliuola? Ediſſe tutte quelle coſe chellauea fatte et dette queſto huomo cioe Booz: et ſi diſſe. Ecco che ma dato ſei mogia cioe ſei ſtara dorzo: & diſſe. Nō uoglio che tu torni uacua ala ſuocera tua. Et diſſe noemi. Aſpecta figliuola mia inſino ad tanto che uegiamo come rieſcie queſto fatto. Impero che non ceſſara queſto huomo: ſegli non compie cio che gliae detto et fauellato.

¶ C. IIII.

ET ſali ſuſo Booz ala porta: & ſedeua quiui. Et auendo ueduto quello chera piu proſſimano a Ruth: del quale abbiamo decto et fauellato ſigli diſſe. Fatti inqua uno pocho et ſiedi qui chiamādolo per nome ſuo. Ilquale paſſo oltre. Et uenne ad ſedere chiamando Booz x. huomini di piu antichi della cittade: et diſſe loro. Sedete qui. Iquali ſedendo fauello loro: et diſſe ad queſto ſuo parente. La parte del campo del noſtro fratello. Elimelech ſi uende noemi. laquale ſie tornata della contrada di Moabiti. Laquale coſa uoglio & ſono lieta che tu abbi udita: & uogliote dire dinanzi ad coſtoro: iquali ſeggono qui: & magiori del populo mio cioe de nactione: quello campo ſe tu il uuogli poſſedere & tenere per ragi[illegible] che ſe il piu ꝓſimo parēte ſi il cōpra & poſſedolo. Ma ſe q̄ſto ti diſpiacie dillomi accio chio ſapia quello chio mabbia ad fare. Impercio che neuno e piu prſoimano parēte fuori che tu che ſe il primo: & me che ſono il ſecondo. Et quegli reſpuoſe & diſſe io compo il campo. Alquale diſſe Booz. Quando tu auerai comprato il campo della mano della buona femina uedi che tu dee pigliare ꝑ moglie Ruth di Moab: che fue moglie dicollui che morto: accio che tu reſuſciti il ſeme cioe facci figliuolo del tuo parente che nō ſi ſpenga la caſa ſua. Il quale ſi reſpuoſe & diſſe. Ido luogo & renuntio alla ragione chio ho per lo parentado: impercio chio non debbo ſpegnere la famiglia mia che uiene dietro ad me. Del fratello mio io temo di uſar il preuilegio: ma uſa tu il mio priuilegio & la mia ragione della quale io confeſſo uolontieri di nō lauere. Imperzo che queſta era luxanza anticamente in Iſrael tra proſſimani di parētado che ſe foſſe coſa o interuineſſe che luna deſſe ad laltro la ſua ragione: accio che foſſe uera et firma cōceſſione: traheuaſel huomo il calzamento ſuo & ſi lo daua al parente ſuo piu proſimano. Et queſto ſi era in Iſrael il teſtimonio come rinuntiaua alla ragione ſua. Et alhora diſſe Booz che egli era piu preſſo parente poi che tu rinuntii alla tua ragione. Trati i calzamenti il quale incontanente ſeltraſſe del piede ſuo. E diſſe Booz ali magiori de la citta et a tutto il populo. Oggi ſiete tutti teſtimonii: chio ſia entrato in poſſeſſione di tutte quelle coſe: lequali furono di Elimelech: & di Cheliō et di Maalō: dando noemi & Ruth Moabiteda che fue moglie di Maalon: laquale io piglio inſino ad qui per moglie in uoſtra preſēza: accio chio riſuſciti il nome & il ſeme di quello morto nella ſua heredita: accio chel nome ſuo & di ſuoi fratelli della ſua famiglia nō ſi ſpenga ne uenga meno & meno del populo ſuo. Voi uedico uoi ſiete teſtimonii di queſta coſa. Et riſpuoſe tutto il populo che era in ſu la porta & magiori & piu nobili della citade. Noi ſiamo teſtimonii. Pregiamo idio ſignore che faccia queſta femina laquale ētra in caſa tua come Rachel et Lya che furono moglie. Et hedifficarono caſa in Iſrael: accio che ſia exempio di uirtu In Ephrata. Et abbia nome grande & honoreuele in Bethleem. Et facciaſi & diuenti la caſa tua come la caſa di Phares: il quale Thamar ſi partori & fece ad giuda: di quello ſeme et di quelli figliuoli: che idio taura dati di queſta fanciulla. Et piglio Booz Ruth: & ſi la tolſe per moglie. La quale ſi ādo et iſtette et uſo con lei. Et diele iddio queſta gratia che ingrauidaſſe et ſigli partoriſſi uno figliuolo. Et diſſono le femine a noemi. Benedetto ſia idio ſignore: il quale nona ſoſtenuto ne patito: che ſie uenuto meno lo quale ſucceda dalla famiglia tua. Et uuoglio che ſia chiamato il ſuo nome in Iſrael: & ancora abbi chi conſoli lanima tua & ſi nutrichii la tua uecchiezza. Impercio che della nuora tua ſie nato colui il quale tamara: et aſſai egli e molto meglio coſtui: che ſe tu aueſſi ſette figliuoli: Et preſe noemi il fanciullo ſilo puoſe al pecto ſuo cioe al braccio ſuo il preſe: et ſi faccea lo ficio della nutrice: Elle femine cherano ſuo uicine ſile moſtrauano grande lectitia et. allegrezza dicendo: Eglie nato uno figliuolo a noemi: Et puoſegli nome Obeth: Quelli ſi fue il padre di Iſai che fue padre di Dauid re: Queſte ſono le generatione di Phares. Phares genero Eſron. Eſron ſi genero Aram. Aram ſi genero Aminadab. Aminadab ſi genero Naaſon. Naaſon genoro Salmon. Salmon ſi genero Booz. Booz ſi genero Obeth. Obeth genero Iai. Iſai ſi genero Dauid. Dauid ſi genero Salomone ſapiētiſſīo.

Qui comincia il prologo di ſan Hieronymo ſopra iquarto libri di re.

QVeſto ſie il ꝓlogo di ſan Hieronymo nellibri di re. Chel ſia uĩti due littere quelle chano gli hebrei: la lingua di Siri et di Caldei il manifeſta: laquale per grande parte e uicina alla lĩgua Hebreia. Pero che loro anno anco xxii. littere di quello mideſimo ſono ma diuerſe figure. Et egli Samaritani ſcriueno icinque libri di Moyſe per cotante littere: lequale ſono diuerſe infigura & ne leſummita de lelittere. Et anche ſi e certa coſa che Eſdra iſcriuano doctore della legie dopo la preſa de Hieruſalem: & dopo la reſtauratione del templo facta nel tẽpo de Zorobabel: ſi trouo altre littere: lequali noi uſiamo: concioſia coſa che inſino ad quello tempo ſi foſſono une mideſime figure di Samaritani & degli Hebrei. Et nel libro de numeri ſotto ilcenſo di leuiti et de ſacerdoti quella mediſima computatione ſi dimoſtra per figura: et anche il nome di dio tetragrammaton incerti libri greci inſino aldi doggi noi trouiamo ſcripto de littere antiche. Et anco il triceſſimo ſexto Salmo ilcenteſimo decimo: ilcenteſimo undecimo & ilcẽteſſĩo ottauo. &. il centeſĩo q̄drageſſĩoquarto: quantũque ſi ſcriuano ꝑ diuerſo metro: non di meno ſi ſcriuono ꝑ uno mediſimo numero di alfabeto. Et le lamẽtationi di Hieremia & la ſua oratione: & nel fine di prouerbi di Salomone cominciando da quello luogo doue dice. Chi trouera femina forte: per quelli mediſimi alfabeti ouer diſtinctione ſono ordinati. Et appo gli Hebrei ſi ſono cinque lettre doppie cioe: Caph. Mem: Num. Phe: Sade. impero che altrimente ſcriuano il prĩcipio el mezzo delle parole: & altramente lo fine. Onde da molti ſi crede che cĩque libri ſieno doppi: cioe Samuel: Malachin: Debreiamin: Eſdra Hieremia con le ſue lamẽtationi. Come ſono dunque xxii. littere. per le quale noi iſcriuiamo in hebraico cio che noi parliamo: & per li loro cominciamenti ſi comprende per l uoce humana: coſi xxii. uolumi ſi computano: per liquali: come per le littere et principii ſamaeſtra la lactante infancia: coſi per queſti lhuomo giuſto ſi ad maeſtra nella doctrina di dio. Il primo libro appo gli Hebrei ſie chiamato. Breſith: il quale noi chiamiamo Geneſis. Il ſecondo Elleſmotg: ilquale ſi e detto exodo. Il terzo uagecra: cioe leuitico. Il quarto uagedaber: ilquale chiamamo numero. Il quinto adabarim: ilquale e detto deuteronomio Queſti ſono cinque libri di Moyſe: liquali propriamente chiamano thorath cioe legie. Il ſecondo ordine fanno libri di propheti. Et cominciaſi da Ieſu figliuolo di naue ilq̄le ſie deto da Hebrei Ioſue di Bennũ. Appreſſo põgono ſothim cioe il libro di giudici: nelquale pongono Ruth: pero che ſi narra che quella iſtoria foſſe fata nel tempo di giudici. Il terzo ſeguita Samuel ilquale noi chiamiamo primo e ſecondo di re. Il quarto Malachim cio di re: loquale contiene lo terzo & lo quarto di re ĩ uno uolume. Et e molto meglio adire Malachim cioe di re che dire Malathodi cioe de regni. Pero che non ſi deſcriue li regni di molte giente: ma duno cioe del populo diſrael: il quale e adgregato da dodici tribu. Il quinto ſie Eſaia. Il ſexto Hieremia. El ſeptimo Ezechiel. Lo ottauo il libro di Dodici propheti: ilquale appo loro ſie chiamato thareaſra. Il terzo ordine contiene. αγιωγραφα. cioe ſancte ſcripture. Et comincia il primo libro da Iob. Il ſecondo da Dauid: loquale loro comprendeno ĩ cinque parti & uno uolume di pſalmi. Il terzo Salamone: ilquale ſia tulibri cioe iprouerbii: iquali igli chiamano parabole: cioe Maſloth. Il quarto. Eccleſiaſten: cioe Coelith. Il quinto lo cantici di cantici: ilquale intitolano ſira ſirim. Il ſexto ſie Daniel. Il ſeptimo dabreiamĩ. cioe iſtoria didi: ilq̄le igreco ſignifica. χρονικον. ilq̄le poſſiamo chiamare tuta iſtoria diuina: ilq̄le libro appo noi ſie ſcripto paralipomenon primo et ſecõdo. Lo ottauo eſdra: ilquale ſimelmente appo igreci & appo ilatini ſie partito ĩdui libri. Il nono Eſter. Et in queſto modo ſono xxii. libri della leggie uechia: cioe di Moyſe cinque di propheti: otto de quelli che ſi chiamano. αγιωγραφα. cioe ſancte ſcripture viiii.

Quantumque molti ſcriuano tralli agiographi Ruth: & Cinoth: cioe lamentation. Epero queſto modo fanno ilibri della legie uechia uentiquatro: liquali lapocalipſe digiouanni induci infigura del numero di uintiquatro uechii: liquali adorauano lagnelo: & offerreuano le corone tenendo gliuiſi interra: & iſtando dinanzi ad quatro animali pieni dochii dinanzi & dirietro cioe guardāti il tēpo paſſato: & che de aduenire: & gridando con uoce ſanza faticha: Sancto: Sancto: Sancto idio omnipotente: ilquale era: & che e: & che die uenire. Queſto ꝓlogo delle ſcripture ſi come uniuerſal principio ſi puo conuenire ad tutti ilibri: liquali noi trāſlatiamo di Hbreo īlatino: ꝑ potere ſapere che tutti ilibri: iquali ſono fuoii di queſti ſono da eſſere poſti tra li. αποκρυφα. cioe che noi non ſapiamo che gliabi cōpoſti. Onde la ſapientia laquale uolgarmente ſie detta da Salomone: & illibro di Ieſu figliuolo di Sirach: & Iudith & Thobia: & Paſtore non ſono nel copro della ſancta ſcriptura. Il primo libro di Maccabei io oe trouato Hebraico. Il ſecōdo e greco: & queſto ſipuo ꝓuare ꝑ eſſa. θρασισ cioe per loſuo parlare. Laquale coſa cōcioſia coſa che ſiano coſi: o tu lettore io ti prego che lamia fatica tu non penſi che ſia per reprenſione digliantichi. Nel tabernaculo didio ciaſchuno offera quello che puote. Alcuni oro: alcuni ariento: alcuno pietre pretioſe. alcuni biſſo cioe panno linobianco: & purpura cioe panno uermiglio: alcuni cocco: cioe panno digrana offeriſcono: et iacincto: cioe panno uerde: ma quanto ad noi iſta bene ſe offeriamo pelle: & pilli di capre: & non dimeno ꝑo la poſtolo giudica le noſtre coſe piu uili eſſere piu neceſſarie. Onde tutta quella bellezza del tabernacolo: & per tutte le bellezze della gieſa preſente: & di quella che ſara: ogni ordinatione e coperta di pelle dicilicci: & quelle coſe che piu ſono uile diffende dallo ardere del ſole et dalla forza defreddi. Adumqua leggi pruna Samuel & Malachim mio. Et dico mio: pero che tutto quello che ſpeſſo reuolgendo con ſollicitudine ammendādo apparamo & tegniamo e noſtro. Et quando tu auerai inteſo quello che tu nō ſapeui tumi extimarai interpetratore ſe ſarai grato uero. παραφραστησ. cioe expoſitore: ſe tu ſarai ingrato: quatumque ad me non paia per ueruno modo auere mutata alcuna coſa della ebraica uerita. Ma ſe tu ſei incredolo leggi ilibri greci et illatini & conferiſi con queſte operete: & laouumque trouerai che diſcordino dimanda chiumque tu uuogli digli Hebrei: ad cui tu debbi dare piu fede. Et ſigli fermera la noſtra: credo che tu non crederai che ſia indiuino: che in quello luogo medisimo abbia deuiato. Et anco prego uoi ſerue di Chriſto: lequale ugneti il capo del ſignore alla menſa del precioſiſſimo unguento della fede lequale non cerchate del ſaluatore al ſepulcro: lo quale Chriſto gia e ſalito al padre: accio che contra icani latratori: li quali inuerſo di me cō bocca rabioſa ſadirano: & circondano la citta: et incio penſano eſſere ſauii: quādo poſſono iſtraciare altrui eche uoi opogniate lo ſcudo delle uoſtre orationi. Et io cognoſcendo lamia piccolezza ricorderome ſempre di quella ſententia. Io oe deto cuſtodiro le mie uie: accio chio non falli nella mia lingna. Puoſi guardia alla bocca mia iſtādo lpeccatore incontro di me. Io ſtetti muto & humiliami: & ſtetti chieto di parlare coſe buone.

QVI COMINCIA IL PRIMO LIBRO DI RE.

C.I.

ET fue uno huomo bello di Ramathaim Sophim del mōte di Ephraim. El nome del quale era Helchana figliuolo di Ieroboam figliuolo di Heliu: figliuolo di Thau figliuolo di Suph di Ephrata: & ebbe due moglie. Luna auea nome Anna: & la ſeconda auea nome Phenenna. Et ebbe figliuoli Phenenna: ma Anna non ebbe figliuoli. Et quello huomo ne di ordinati ad ſcendeua in Hieruſalem della ſua citta: per adorare et ꝑ ſacrifficare al ſignore degli exerciti inſilo. Et iui erano due figliuoli di Eli: Ophnii & phinees ſacerdoti didio. Or uenne il di che Elchana offerſe adio il ſuo ſacrificio: & diede aphẽnena ſua moglie et ad tuti i ſuoi figlioliuoli & figliuole ad ciaſcuno la ſua parte. Er ad Anna con triſticia diede una parte. Impero che amaua Anna. Et dominidio auendo ſerrato il ſuo uẽtre. Et la ſua aduerſaria laffligea fortemente: et ſi la ſtregnea intanto chegli rimproperaua: che idio gli auea ſerrato il uentre. E coſi facea per ciaſcheduno anno. Or tornãdo il tempo & loro aſcendeſſoro al tempio didio: & ella foſſe coſi prouocata. Piagnea & et non prendea cibo. Perlaquale coſa il ſuo marito Elchana diſſe alei. Anna perche piagni: et per che non manuchi? Et perche coſi il tuo core ſaffligge? non ti ſono io migliore che dieci figliuoli? Et poi chella ebbe manucato et beuuto ī Silo: leuoſſi Anna: Et ſedendo Heli ſacerdote inſuſo una ſeggiola dinãzi alle porti del tempio: eſſẽdo ella danimo amaro: oro adio piagnendo largamente: et fece uoto adio dicendo. Signore digli exerciti: ſe guardando uederai laffictione della tua ſerua: et nõ ti ſcorderai della tua ſeruigiale: et daragli figliuolo maſchio: io lo daro al ſignore per tutti i di della uita ſua et raſoio non aſcendera ſopra il ſuo capo. Et moltiplicando ella ſempre le ſue orationi inconſpecto didio: Hely attẽdeua alla ſua bocca. Ma Anna fauellaua nel ſuo cuore: et ſolamente le ſue labra ſi moueuano: et la ſua uoce non ſe intendeua niente Hely credendo che foſſe ebbra diſſe alei. Va et iſmaltiſſi unpocho il uino del quale tu ſe molle? Et Anna reſpuoſe. Signore mio non e coſi. Ma io ſono una femina iſuẽturata troppo: et uino o coſa che poſſa inebriare non o beuuto: nanzi o e apperta la mia anima dinanzi dadio. Non reputare la ſerua tua ſi come una delle figliuole del diauolo: pero che per moltitudine di pianto: et dimio dollore: io ho fauellato inſino adhora. Alota gli diſſe Hely. Va inpace. Idio diſrael ti dea la petitione laquale tu lae pregato. Et q̃lla diſſe. Adio piaccia che lancilla tua truoui gratia nel cõſpecto tuo. Et ella ando alla ſua uia: et mangio et beue: et gli ſuoi uiſi non ſi mutarono in uarieta da inde innanzi. Et leuanronſi la mattina et adorarono adio: er ritornando uẽnero ad caſa ſua. i Ramatha. Et Elchana cognobbe la ſua moglie Anna: et idio ſi ricordo di lei Et dopo il circulo del tempo Anna concepette et partori figliuolo. et puoſegli nome: Samuel: pero che lauea domandato adio. Et aſcendeo Elchana ſuo marito: et tuta la ſua caſa ad ſacrificare adio hoſtia ſolemne: et il uoto ſuo. Et Anna no adſcendeo. Ma diſſe al ſuo marito. Io non ui uerro inſino ad tanto chel fanciullo non ſia leuato dal lacte: et menarolo: accio che appaia nel conſpecto didio: et iſtia qui continuamente. Et Elchana ſuo marito diſſe allei. Fa quello che ti pare bene: et iſta tanto che tu lieui il fanciullo dallacte. Et io priego idio che forniſca la ſua parola. Et la femina iſtette et leuo il fanciullo ſuo figliuolo dalacte. Et quando lebbe leuato il meno con eſſo lei con tre uitelli: et tre moggia di farina: et una mezina de uino: et menollo in Sylo alla caſa didio. Et ãcora era il fãciullo piccolo et ſacrifficarono il uitello: et offerſono il fãciullo ad Hely. Et diſſe Anna. Io ti priego ſignore mio: uiue il ſignore: et uiue lanima tua. Signore io ſono quella femina laquale ſtette qui ritta dinanzi date faccendo oratione per queſto fanciullo: Io feci loratione per queſto fanciullo: et il ſignore me diede la petitione la quale io gli domandai. Et impero io lo e dato adio tutto il tẽpo che ſarae dato al ſignore. Et adorarono iui al ſignore: et oro Anna et diſſe C II.

IL mio cuore ſerallegra in lo ſignore: et il mio corno ſie exaltato nel mio idio. la mia bocha ſie dillatata ſopra gli mei nemici: pero chio mi ſono rallegrata ne la tua ſalute. Non e ueruno ſancto come il ſignore: et non e ueruno idio oltra te: et non e ueruno forte come il noſtro idio. Non uogliate multiplicare di parlare le coſe alte: gloriandoui. Diſpartanſi le coſe antiche della bocca uoſtra. pero chel ſignore ſie ſignore delle ſcientie: et allui ſono apparichiati tutti i penſieri. Larcho di forti e uento: et glinfermi ſono di fortezza accinti. Gli ſacciati prima ſallogarono ꝑ lo pane; et gliaffamati forono ſatiati, īſino che la ſterile partori piu figliuoli: & quella chauea multi figliuoli ſie infirmata. Mortiffica il ſignore et uiuifica: mena alonferno & rimena. Il ſignore fa il pouero et arichiſcie: adbaſſa et lieua inalto ſuſcita ilpouero dalla poluere: & rizza ilpouero de lo iſtercho. Accio che ſegga coiprincipi: et tenga la ſedia della gloria. Pero che del ſignore ſono gli punti della terra: ſopra iquali puoſe la ſua rotondita. Gli piedi di ſuoi ſancti egli ſeruera & gli empii tacceranno nelle tenebre: pero che lhuomo non ſara ſanctificato nella ſua fortezza. Gliaduerſarii del ſignore temeranno lui: & tonera il cielo ſopra di loro. Il ſignore giudichera ifini dalla terra: & dara loimperio al ſuo re: & ſolleuera ilcorno del ſuo Chriſto. Et Elchana ritorno in caſa ſua in Ramatha. Il fanciullo era miniſtro nel conſpecto didio dinãzi ad Hely ſacerdote. Mali figliuoli di Hely erano figliuoli del diauolo: non conoſcendo idio nelloffitio del ſacerdote al populo. Ma qualumque uolea ſacrificare adio ſuo ſacrifitio: uenia il fanciullo del ſacerdote quando la carne ſua ſi coccea: & auea uno uncino di ferro con tre denti in mano: & mettealo nellaueggio opaiolo o pentola: & cio che luncino pigliaua toglea il ſacerdote a ſe. E coſi facea ad tutto Iſrael che uenia in Silo. Etiamdio prima che offeriſſono il graſſo uenia il fanciullo del ſacerdote: & dicea ad quello che uolea ſacrifficare. Dami la carne & io la coccero al ſacerdote. Chio non togliero datte la carne cotta: ma cruda. Quello che ſacrifficaua riſpondea. Ardaſi prima oggi il graſſo ſecondo luſanza delloſtia: et tu ne togli poi quantumqua ne diſſidera la tua anima. Et quelli riſpondea allui. Non ſara coſi. Anzi me la darai te ſteſo: et ſe no me la darai io ti la torro per forza Onde era il peccato da quelli giouani molto grande in conſpecto didio: impero che retraheuano glihnomini del ſacrificio didio. Et Samuel fanciullo miniſtraua nel conſpecto didio ueſtito di ueſtimenta chiamata ephod di lino: & la ſua madre gli facea una piccola tunica: laquale egli portaua in tempo ordinato aſcendendo cõ lo ſuo marito ed ſacrificare hoſtia ſolemne & il ſuo uoto. Et Hely benediſſe Elchana et la ſua moglie. Et diſſeli. Il ſignore ti renda ſeme di queſta femina per queſto che tu ae preſtato al ſignore. Et ritornarono alluogo ſuo. Et uiſito idio Anna: et conciepette: & partori tre figliuoli & due figliuole. Et il fanciullo Samuel fu magnificato appo idio. Et Hely era molto uecchio Et inteſe tutte le coſe & come i figliuoli ſuoi faceano ad tutto Iſrael: & come loro dormiuano cole femine che guardauano alluſcio del tabernacolo: & diſſe loro. Per che fati uoi coſi fate coſe peſſime: lequali io odo da tutto il populo? Figliuoli mei non fati coſi; Pero che none bnona fama quella chio odo: che facciate erare il populo didio. Se lhuomo pechera contro ad alcuno huomo: idio gli puote eſſere propitio. Ma ſe lhuomo pechehera contro adio chi orera per lui? Et non odirono la uoce del padre loro poche dio gli uolle uccidere. Ma il fanciullo Samuel creſceua: & feceaſe buono: & piacea coſi adio come agli huomini. Et uno huomo didio uenne ad Hely: et diſſe. Idio dice queſte coſe. Non mi ſono io riuelato manifeſtamente alla caſa del tuo padre eſſendo ella in Egypto in caſa de Pharaone: & elleſſi lui di tutti li tribu diſrael ad me in ſacerdote: accio che gli aſſcendeſſe al mio altare: & offeriſſe ad me loncenſo: & portaſſe la ueſta ſacerdotale nel mio conſpecto: & diede alla caſa del tuo padre tutte le coſe de ſacrificii di figliuoli diſrael? Perche cacciate uoi la mia uictima col calcio: et gli mei doni liquali io domandai che foſſero offerti nel tempio: et piu ai honorato gli tuoi figliuoli che me: accio che uoi mangiaſte le primitie dogni ſacrificio del mio populo diſrael? Et impero dice il ſignore diſrael. Parlando io parlai chella caſa ſua & la caſa del padre tuo miniſtraſſe nel mio coſpecto inſino inſempiterno. Hora dicie il ſignore. Non ſia umque queſto: ma chi umque glorifichera me: io glorifichero lui. E chi diſpregiara mi: ſarranno uili. Ecco che uerranno di: & io tagliero il tuo braccio: & il braccio della caſa del tuo padre: et non ſara uechio in caſa tua. Et uedrai nel tempio il tuo emulo in tutte le coſe proſpere diſrael: Et non ſarra uechio ĩ caſa tua per uno tẽpo ma nõ torro po i tuto huomo di te dal mio altare: ma accio che i toi occhii uegnano meno:& la tua anima uẽga meno per triſticia:et grãde parte della tua caſa morra quãdo ſara peruenuta alla etade perfecta.'Et queſto ſarra ad te ſegno dicio che dee uenire adui tuoi figliuoli Ophin:& Finees.In uno di moriranno amendui.Et io ſuſcitero ad me uno ſacerdote fidele:ilquale faccia ſecondo il mio cuore & la mia anima Et io edifficchero allui caſa fidele:& andara nel conſpecto del mio Chriſto per tuti idi & interuerra che qualũque ſara rimaſo di caſa tua:al triuerra adadorare per lui:& offerire il dinaro dellariẽto:& la torta del pane:et dica.Io ti prego che tu mi receui ad una parte ſacerdotale et chio mangi la fetta del pane.

¶C.III.

EL fanciullo Samuel miniſtraua al ſignore inconſpecto di Hely & la parola didio era percioſa.Inquello tempo non era uiſione manifeſta.Et interuẽne uno di che Hely giaccea nel ſuo letto:& gliuochii ſuoi erano intenebrati:& non potea uedere la lucerna didio prima che foſſe ſpenta. Et Samuel dormia nel tẽpio didio:douera larcha didio.Et ilſignore chiamo Samuel.Il quale riſpodnẽdo diſſe. Ecco mi. Et corſe ad Hely & diſſe. Ecco mi.Chemi chiamaſti Ilquale diſſe.No n ti chiamai. Tornati & dormi Et torno et dormi.Et il ſignore chiamo ãcora Samuel Et leuandoſi ancora Samuel ad Hely diſſe.Eccomi per che tu mi chiamaſti? Non ti chiamai figliuolo mio.Torna et dormi.Et Samuel non conoſcea ancora idio: et non gliera ancora reuellata la parola didio.Et adgionſe ancora idio:& chiamo Samuel la terza uolta.Il quali leuandoſi andonne ad Hely et diſſe.Ecco mi: che michiamaſti. Et conobbe Hely che idio chiamaua il fanciullo:et diſſe ad Samuel.Va et dormi. Et ſe daquinci innanzi ſarai chiamato:reſpondi et di. Signore parla.Pero chel tuo ſeruo aſcolta.Et ando Samuel:& dormi nel ſuo luogo.Et uenne il ſignore:et chiamo ſi come auea chiamato la ſeconda uolta. Samuel:Samuel. Et Samuel diſſe. Signore parla:pero chel ſeruo tuo ta ſcolta.Et diſſe ilſignore adSamuel.Ecco chio farro paro la inIſrael: laquale Chiumque lodira ſonneranogli amendue lorecchie.Inquello di ſuſcitero contro ad Hely tutte le coſe lequali io oe parlate ſopra la ſua caſa: cominciaro:& forniro.Io glildiſſidi inanzi chio giudicherei la ſua caſa ineterno perla iniquita:pero chegli ſapea che iſuoi figliuoli operauano inique coſe:& nõ gli coreſſe.Pero io o giurato alla caſa de Hely che la ſua iniquita nõ ſarae purgata ineterno peruictime ne per doni.Et Samuel ſi dormi inſino alla mattina. Et aperſe luſcio de la caſa didio.Et Samuel temeua de ſignificare la uiſione ad Hely. Et Hely chiamo Samuel et diſſe.Samuel figliuolo mio.Et Samuel riſpuoſe.Io ſono apparichiato.Et domandollo.Che parola e quella chel ſignore tae parlato?Io ti priego che tu non mi lacieli Queſto ti faccia idio: & queſto ti giunga:ſe tu cellerai adme parole ditute quelle che idio tae dette. Onde Samuel gli manifeſto tutte le parole:et nõ glie celo alcuna coſa Et quegli reſpuoſe.Eglie ſignore:faccia quello che paia buono agli ſuoi occhii.Et Samuel creſcea:& idio era coneſſo lui:e non cadde di tutte le parole una iterra. Et tuto Iſrael conobbe dadã inſino ad Berſabee che Samuel era fidele propheta didio. Et adgiunſe il ſignore dapparire in Silo: impero chel ſignore era riuellato ad Samuel in Silo: ſecondo la parola didio.Et peruenne il ſermone di Samuel ad tutto Iſrael.

¶C:IIII·

ET interuenne in quel di che iPhiliſtei ſe raunarono ad battaglia.Et Iſrael gliuſcio incontro alla battaglia:& puoſe campo preſſo alla pietra del adiutorio.Et iPhiliſtei uennero in Aphethi:& ordinarono la ſchiera contro Iſrael.Et cominziata la battaglia Iſrael uoltarono le reni aPhiliſtei. Et ĩquella battaglia forono morti per li campi quati.iiii.milia huomini.Et ritorno il populo al campo:Et quelli cherano magiori in Iſrael per naſcimento diſſero.Per che cia oggi ꝑcoſſi il ſignore dinanzi aPhiliſtei?Facciamo uenire ad noi di Silo larcha del pacto del ſignore:& uenga inmezo di noi:& ſaluici delle mani di noſtri nemici.Et mando il populo inSilo: et tolſero indi larcha del pacto del ſignore degli exerciti: ilquale ſie de ſopra iCherubim. Et duo figliuoli de Hely erano conlarcha delpacto del ſignore Ophni: et Finees. Et uenendo nel campo larcha del pacto del ſignore tutto Iſrael gridaua con grande uoce: & reſſono la terra. Et iPhiliſtei udirono la uoce del grido: & diſſero. Che uoce e queſta del grido nel cāpo digli Hebrei? Et conobbero che larcha didio era uenuta nel campo. Et auendo grande paura iPhiliſtei diſſero. Venuto e dio nel campo. Et piagneano & diceano. Guai ad noi. Non fue tanta leticia ieri & laltro. Guai ad noi. Chi ne ſalua della mano di queſti alti idii? Queſti ſono glidii che ferirono egypto nel diſerto dogni piaga: ma confortatiui et ſiati huomini Philiſtei: accio che uoi non ſeruiate ad gli Hebrei: ſi come loro ſeruirono ad noi. Confortatiui & combatete Et combatteronno gli Philiſtei: & Iſrael fu ſconfitto: & ciaſcuno fuggi nel ſuo tabernacolo: & fo fatta piaga molto grāde: & morirono diſrael xxx. milia di pedoni: & larcha didio fu preſa. Et duo figliuoli de Hely cioe Ophni et Finees ui furono morti. Et uno huomo della turba de Beniamin corſe dalla battaglia: & inquello di uenne ī Silo colle ueſtimenta ſquarciate: & ilcapo polueroſo. Et uegnendo quello Hely ſedea inſu una ſeggiola uerſo la uia: & aſpectaua: pero chel ſuo cuore era pauroſo per larcha didio. Et quello huomo poi chegli entro ſignifico alla cita: & tuta la cita piāſe. Et Hely udi il ſuono del grido: & diſſe. Che ſuono di grido e queſto? & quelli confretta uenne & nunciolo ad Hely. Et hely era di lxxxxviii. anni: & iſuoi ochii erano in tenebrati: et non potea uedere. Et diſſe ad Hely. Io ſon colui che e uenuto da la battaglia: & oggie ſon fugito del campo. Et quelli diſſe allui. figliuolo mio che e facto? Et reſpondēdo quegli che nuntiaua diſſe il populo e fugito dinanzi a Philiſtei: & grande ruina e fata nel populo. Et ſopra di queſto dui tuoi figliuoli cioe Ophni et Finees ſi ſono morti & larcha didio e preſa. Et auēdo quegli noīnata larcha didio cade adietro dela ſegiola preſſo aluſcio: & fiacato ilcapo ſi mori. Et era huomo ātico & grāde di tēpo. Et egli giudico Iſrael. xl. anni. Et la ſua nuora moglie di Finees pregna & preſſo al parto: udito il meſſo che larcha didio era preſa: & che il ſuo ſuocero & il ſuo marito erano morti īcuruoſſi & partori: pero che erano uenuti allei ſubito idolori. Et nel punto della ſua morte diſſero allei quelli che gli erano dintorno. Nō temere: po che tu ai partorito uno figliuolo. Laquale non reſpuoſe loro: & nouatende: et chiamo il fanciullo Icabod dicēdo. La gloria didio e tolta uia diſrael impzo che laira didio e preſſa. Et perlo ſuocero ſuo & perlo marito ſuo diſſe. Ella e tolta la gloria didio diſrael: pero che preſa larcha didio.

C. V.

ET iPhiliſtei tolſero larcha didio: et portaronla dalla pietra dello adiutorio in Azotho. Et queſti Philiſtei tolſero larcha didio: et puoſorla nel tempio di Dagon: et puoſela appo lui. Et leuandoſi la mattina quelli di Azotho laltro di: Ecco che Dagon giacea dinanzi dallarcha didio: et tolſoro Dagon et reſtituirlo nel ſuo luogo. Et anco laltro di leuandoſi lamattina trouarono Dagon giacere ſopra il ſuo uiſo interra dinanzi allarcha didio: et el capo di Dagō et due palme de le ſue mani erano tagliate ſopra il ſogliaro. Et Dagon ſolo iltroncone era rimaſo nel ſuo luogo. Per queſta cagione li ſacerdoti di Dagon et tutti quegli chentrarono nel tempio ſuo non pongono piedi ſopra il ſogliare di Dagō in Azotho per ſino al di doggi. Ela mano del ſignore fu molto grauata ſopra quelli di Azotho et perſeguittogli. Et le uille et icampi bollirono nel mezzo della contrada et naſcerono topi. Et fue fatta grande confuxione di morte nella citta. Et percoſſe Azotho et le ſue tenute nella ſecreta parte dele natiche di una paſſione laquale igreci la chiamano συριτξ. cioe a dire quella infirmita che ſichiama fiſtula et quelli di Azotho uegiendo queſta piaga diſſero. Non iſtia larcha didio diſrael appo noi: pero chella ſua mano e dura ſopra di noi: et ſopra Dagon noſtro idio. Et mandarono et cōgregarono tuti gli ſaui di Philiſtei ad ſe et diſſero. Che faremo dellarcha didio diſrael? Reſpoſero i Gothei. Sia menata dintorno larcha didio diſrael et menandola dintorno la mano didio era fatta ſopra loro et ſopra tutte le cittadi: grande occiſione molto & feriua gli huomini in ciaſcuna citta dal picciolo inſino al maggiore: & deuētorono putridi illoro budelli nella ſummitade infiata. Et fecero conſeglio quelli di Geth: & fecero ſeggiole di pelli. Et mandarono larcha didio in Acharon. Et eſſendo cōducta larcha didio ī Acharon gridauano quelli di Acharon dicendo. Anno menato ad noi larcha didio diſrael accio che occida noi larcha didio diſrael il noſtro populo. Et mandarono: & congregarono tutti i ſaiui di Philiſtei: li quali diſſero. Laſciate larcha didio diſrael: & torni nel ſuo luogo: & non occida noi et il noſtro populo. Pero che in tutte le citade era paura di morte: & grauiſſima era molto la mano didio. Et gli huomini che non erano morti erano percoſſi nella piu ſecreta parte delle natiche: & aſcendeua il pianto di ciaſcuna citta in celo.

¶C. VI.

ET fue larcha didio nelle parti di Philiſtei ſepte meſi. Et chiamarono li Philiſtei gli ſacerdoti & glindouini et diſſero. Che faremo de larcha didio? Dimonſtratece come la ui mandaremo nel ſuo luogo. Li quali diſſero. Se uoi remādate larcha didio: no la laſciate uachua: ma rēdette quello che uoi douete per lo peccato: & allotta ſarete curati: & ſaprete per che non ſi parte la ſua mano da uoi. Li quali diſſero. Che coſa e che noi dobbiamo rendere allui per lo peccato? Et quelli reſpuoſero. ſecondo il numero delle prouintie di Philiſtei farete cīque culi doro: & cinque topi doro: per che una piaga aueſte tutti uoi et i uoſtri ſauii. Et farete la ſimilitudine di culi uoſtri et ſimilitudine di topi: li quali āno guaſta la terra: & darete gloria adio diſrael: forſi relleuara la ſua mano da uoi: & da uoſtri idii: & dalla uoſtra terra. Per che agrauate uoi gli uoſtri cuori come agrauarono gli egyptii et Pharone il cuore ſuo? Or non laſciarono loro il populo quando furono percoſſi: & andoronſene. Pero tollete & fate uno carro nuouo: & abbiate due uacche: le quale abbiano figliuoli alle quali non ſia poſto giogo: & giugnetele al carro: & il loro uitelli riſeruati ad caſa. Et tollete larcha didio: & portatela in ſul carro: et quelle uaſa che uoi dati per lo peccato: porrete dallato in una caſettina: et laſciatella ādare che ſe ne uada: et porrite mēte. Eſelle uandaronno per la uia de ſuoi confini uerſo di Bethſames: ſapiate che eſſo idio ua fatto queſto grande male: ma ſe non: no. Et ſapremo che non cia tocchi la ſua mano: ma ecci interuenuto percaſo. Et loro fecero coſi. Che due uacche le quale lactauano uitelli gionſoro al carro: & il loro uitelli renchiuſero in caſa: et puoſeno larcha didio ſopra il carro nuouo: & la caſſettina nella quale erano li topi deloro: & la ſimilitudine di culi. Et le uacche andauano diritte per la uia per la quale ſe ua in Bethſames ſanza dimora alcuna: et per una ſtrada andauano mugiendo: & non ſi uolgeano ne ala parte dextra ne ala ſiniſtra. Et li ſatrapi de li Philiſtei le ſequitauano per ſino ali termini di Bethſames. Et li Bethſamite tagliauano il grano nella ualle. Et leuādo gli ochi uidero larcha didio: & uegiendola ſe rallegrarono. Et el carro uenne nel campo di Ioſue di Bethſames: & iſtette iui. Et era iui una grande pietra. Et tagliarono le legnia del carro: et le uacche poſero ſopra le legnie per ſacrifitio adio. Et i leuiti leuarono larcha didio: & la caſſetina la quale gli era allato: nella quale erano le uaſe de loro & puoſerle ſopra la grande pietra. Et gli huomini di Bethſames offererono lolocauſto et uictime adio in quel di. Et cinque ſauii di Philiſtei uidero cio. Et in quel di ritornarono in Acharon: et i culi che renderono i Philiſtei adio per lo peccato ſono queſti. Azotho uno: Gazza uno: Aſcalon uno: Geth uno: Acharon uno: et i topi doro ſecōdo il numero delle citta di Philiſtei di cinque prouintie dalle citta murata īſino alla uila la quale e ſanza mura: et inſino al grande ſaxo ſopra lo quale puoſoro larcha didio: il quale era īſino ad quel di nel campo di Ioſue di Bethſames. Et ferio il ſignore digli huomini di Bethſames: pero che aueano uiduta larcha didio et per coſe del populo lxx. milia. Et pianſe il populo: pero che idio auea percoſſo il populo di grande piaga Et diſſero gli huomini de Bethſames. Chi potra ſtare in conſpecto di queſto ſignore ſancto:et achui aſcédera da noi?Et mandareno meſſaggi aglihuomini di Chariathiarim dicendo.Gli Philiſtei anno rimenata larcha didio:uenite & reminatela ad uoi.

C. VII.

ET uennero quelli di Cariathiarim.Et rimenarono larcha didio:& portaronla incaſa di Aminadab in Gabaa.Et ſanctificarono.Elleazaro ſuo figliuolo accio che guardaſſe larcha didio.Et fu fatto dal di che larcha iſtette ī Cariathiarim che idii multiplicarono.Onde era lanno uigeſimo:& tutta la caſa diſrael ripoſo dopo il ſignore.Et Samuel diſſe ad tutta la caſa diſrael. Se uoi tornate al uoſtro ſignore idio con tutto il uoſtro cuore:tollete uia del mezzo di uoi gli dii de altrui Baalim et Aſtaroth:& apparechiate iuoſtri cuori adio & ſeruite allui ſolo:& egli ui liberara delle mani di Philiſtei. Et ifigliuoli diſrael tolſero uia Baalim & Aſtaroth & ſeruirono ſolo al ſignore.Et Samuel diſſe.Raunate tutto Iſrael in Maſphath:accio chio ori per uoi il ſignore.Et raunaronſi in Maſphath.Et traſſero lacqua & ſparſerla inconſpecto didio:& diggiunarono inquel di et diſſero.Signore noi abbiamo peccato ad te.Et giudico Samuel ifigliuoli diſrael in Maſphath.Et iPhiliſtei udirono che ifigliuoli de Iſrael erano cōgregati in Maſphath & iſauii di Philiſtei adſcéderono ad Iſrael.Laquale coſa udendo ifigliuoli diſrael temerono la preſenza di Philiſtei.Et diſſono ad Samuel.Non ceſſare de chiamare ꝑ noi al noſtro ſignore idio che ci ſalui delle mano di Philiſtei.Et tolſe Samuel uno agnello lactante:& offerilo integro in holocauſto adio.Et chiamo Samuel adio per Iſrael.Et exandillo il ſignore. Et offerendo Samuel lo holocauſto interuenne che iPhiliſtei cominciarono la battaglia contro ad Iſrael.Et dominidio tono inquel di ſopra gli Philiſtei congrande romore & ſpauentogli:& furon tagliati da ifigliuoli de Iſrael.Et uſciti ifigliuoli de Iſrael di Maſphath per ſequitorono iPhiliſtei inſino alluogo chera ſotto Bethehar. Et Samuel tolſe una pietra:& puoſela tra Maſphath:& Sen. Et chiamo il nome di quello luogo pietra daiutorio & diſſe.Inſino aquirtta idio ſignore ua adiutati. Et furono humiliati gli Philiſtei:& non preſumerono piu entrare nelli cōſini diſrael.Et fu fatta la máno didio ſopra gli Philiſtei tutto il tempo di Samuel:& furono rendute tutte le citta che iPhiliſtei aueano tolte aifigliuoli diſrael da Acharon inſino a Geth:& a ſuoi confini et libero Iſrael delle mani di Philiſtei.Et era pace tra Iſtael & amorreo.Et Samuel giudicaua Iſrael ꝑ tuti idi della uita ſua. Et andaua ogni anno cercando Bethel et Galgala & Maſphath:& in quelli luogi giudicaua Iſrael:& ritornauaſi in ramata:pero che iui era la ſua caſa.Et iui giudicaua Iſrael.Et iui ediffico laltare al ſignore.

C. VIII.

ET in uechiato Samuel interuenne che gli puoſe li figliuoli ſuoi giudici in Iſrael.Il ſuo primo genito ebbe nome Ioel:il ſecōdo Abia:& queſti erano giudici in Berſabee.Et non andarono li figliuoli ſuoi per la uia del ſuo padre:ma declinarono dopo lauaritia:et receuerono idoni:& peruerteano il giudicio.Onde raunati tutti li magiori diſrael per nactione:uennero pernactione ad Samuel in Ramatha.Et diſſero allui.Ecco che tu ſe inuechiato:& ituoi figlluoli non uanno per le uie tue.Ordina ad noi il re il quale ci giudiche ſi come anno tute laltre nactione.Lequale parole ſpiaquero neglıochii di Samuel:pero che aueano detto:dacci il re il quale giudichi noi. Et oro Samuel adio.Et diſſe idio ad Samuel.Intendi la uoce del populo:in tutte quante quelle coſe chettidicono. Impero che none ſcaccia te:anzi ſcacciano me:accio chio non regni ſopra loro:ſecondo tutte lopore loro dal di chio gli traſſi degypto inſino al di doggi. Si come laſciarono me:et ſeruirono ad gli altrui idii:coſi fanno ancora ad te.Ma intendi la uoce loro niente di meno proteſtagli:et di loro dinanzi la ragione del re che dee regnare ſopradi loro & Samuel diſſe al populo tutte le parole didio:ilquale auea domandato il re ad ſe et diſſe. Queſta ſie la ragione del re il quale ſarra uoſtro ſignore. Egli torra li uoſtri figliuoli:et porragli inſu gli ſuoi carri: & farra caualcatori: & iſcorridori delle ſue quadrige. Et farra adſe tribuni: & centurioni: & aratori de ſuoi cāpi: & miettitori delle ſue biade: & fabri darme et delle ſue carra. Et le uoſtre figliuole fara ad ſe unguentarie: che fatāno ilfuoco il pane. Et iuoſtri campi torra ꝑ ſe & le uigne: & gli optimi oliueti torra et darra a ſerui ſuoi. Et le uoſtre biade: & le rendite delle uigne adecimara per darle agli Eunuchi & a ſerui ſuo. Et li uoſtri ſerui: & ſerue: & i giouani optimi. Et gli aſini ui torra: & portagli negli ſuoi lauorei. Le uoſtre grege adecimara: & uoi ſarete ſerui inquello tempo Gridarete inquello tempo dal conſpecto del re uoſtro: ilquale auerete electo: & non ui exaudira il uoſtro idio inquello di: pero che auete domandato a doi il re. Ma il populo non uolſe entendere la uoce di Samuel: anzi diſſero. Non ſara mai queſto. Noi uolemo re ſopra noi: & ſaremo noi come ſono tutte laltre gente. Et giudicharacci il re noſtro: & andara dinanzi adnoi: & combattera le noſtre battaglie per noi. Et Samuel inteſe tutte le parole del populo et tutte le diſſe nelle orecchie didio. Et idio diſſe a Samuel. Intendi la uoce loro & ordina et fa ſopra loro il re. Et Samuel diſſe agli huomini diſrael. Ciaſcuno torni a la ſua citta.

¶C. VIIII.

ET era uno huomo della tribu di Beniamin: ilquale auea nome. Cis figliuolo di Abiel: figliuolo di Seor: figliuolo di Bechorath: figliuolo di Sareth figliuolo di Aſia figliolo duno huomo di Gēini forte di fortezza. Et auea uno figliuolo ilquale auea nōe Saul electo et buono. Et nō era huomo di figliuoli diſrael migliore dillui. Dal humero inſuſo auanzaua ſopra tuto il populo. Et laſine di Cis padre di Saul erano perdute. Et diſſe ad Saul ſuo figliuolo. Togli teco uno di ſerui: et uane et cercha per laſine. Liquali paſſando per lo monte de Ephraym: & per la terra de Saliſa: & non le ritrouaſſero: paſſarono anco per la terra di ſalim: & non uerano: et per la terra di Gemini: et non le ritrouarono. Et uenuti nella terra di Suph: et non trouandole diſſe Saul al ſeruo ſuo: ilquale era cōlui. Vieni andiancine forſi chel mio padre laſciando andare laſine e ſollicito di noi. Ilquale riſpuoſe. Ecco in queſta citta ſie uno huomo didio nobile. & cio che dice ſanza dubbio interuiene. Hora andiamo a lui: forſi adimoſtrera de la noſtra uia per laquale noi ſiamo uenuti. Et Saul diſſe al ſeruo ſuo. Ecco che noi anderemo. Che porterimo al huomo didio? Il pane e uenuto meno nelle ſporte: & iſportella non abbiamo per darli: neueruna altra coſa. Et ācora il ſeruo riſpondendo a Saul diſſe. Ecco che ſe truoua nella mano la q̃rta parte duno ſtatere dariento darenlo al huomo didio: et diracci della noſtra uia. Pero che nel tēpo paſſato coſi ſoleua dire in Iſrael. Ogni huomo che andaua adimandare conſiglio adio diceuano. Veīte ādiamo al uedēte: cioe al ꝓpheta. Pero che q̃llo che hora e chiamato ꝓpheta ſi ſolea eſſer chiāato il uidēte. Et Saul diſſe al ſeruo ſuo: La tua parola ſie optīa uiēi & ādiamo. Et ādarono nella cita nella q̃le era lhuomo didio. Et ādādo ſuſo il mōte uerſo la cita trouarono fāciulle: leq̃li uſciuano de la cita ꝑ attignere acq̃ & diſſoro loro. E quirita il uidente? Lequale reſpondendo diſſero loro. Qui e innanzi adte. Va et affretta per che oggi uiene alla cita: per che e di de ſacrificio al populo nel monte. Et entrando nella citta incontanente il trouarete prima che aſcenda nel monte admangiare. Et il populo non mangiera inſino ad tanto chegli non ſara uenuto. Pero che glie benedicera loſtia: et poi mangiaranno quegli iquali ſaranno inuitati. Et pero aſcendete che oggi uoi il trouerete. Et aſcenderono alla citta. Et andando per mezzo della citta: ecco che Samuel andaua incontro loro per ādare nel mōte. Et idio auea reuellato nelle orechie di Samuel uno di innanzi che Saul ueniſſe: et hauea detto. Domane ad queſta hora che e teſte: io mandaro uno huomo della terra de Beniamī ad te il quale tu ugnerai duca ſopra il populo mio Iſrael. Et ſaluara il populo mio de Iſrael delle mani di Philiſtei: pero chio o guardato il populo mio. Pero che il loro clamore ſie uenuto ad me. Et Samuel riguardando Saul: idio gli diſſe. Ecco lhuomo del quale io tauea deto. Queſto ſi ſignoreggiara il populo mio. Et ādo Saul ad Samuel nel mezzo della porta:& diſſe. Io ti prego che tu me dichi doue e la caſa del uedente Et Samuel reſpuoſe ad Saul:& diſſe. Io ſono il uedēte. Aſcendi dinãzi ad me nel mōte oggi ad mangiare mecho: & domattina ti laſcero ādare: & dirotti tute le coſe che ſono nel tuo cuore. Et de laſine che tu perdeſti laltrieri non eſſere ſollecito: pero che ſono retrouate. Et di cui ſarranno tutte le coſe optime diſrael? Or non ſarale tue et di tutta la caſa del padre tuo? Et reſpondendo Saul diſſe. Or non ſono io figliuolo di Gemini della minima tribu diſrael? Et la mia progenie ſie la minore tra tutte le famiglie della tribu di Beniamin. Donque per che me dice tu coſi fatte parole? Or tollēdo Samuel Saul & il ſuo ſeruo menogli nella caſa: contre Sale:& diedigli luogo incapo di colloro cherano inuittati. Et erano quaſi trenta huomini:& diſſe Samuel al cuocho. La parte chio ti diedi che tu la reponeſſi diſparte darala. Et il cuocho leuo laſpala dello arognone:& puoſela dinãzi ad Saul. Et diſſe Samuel. Ecco quello che rimaſo: pontela innanzi & manucha: pero che per induſtria ti fu reſeruato: quando io chiamai il populo. Et in quello di mangio Saul cum Samuel et diſceſono del monte: et uennero nella citta:& fauello com Saul nel palco. Et preparo Saul il lecto nel palco et dormi. Et eſſendo leuati ſu & cominciatoſi achairire il di:chiamo Samuel Saul nel palco:& diſſe. Iſta ſu chio ti laſcio andare. Et Saul ſileuo. Et amendue uſcirono fuori cioe egli et Samuel: et deſcendendo loro nella extrema parte della citta Samuel diſſe ad Saul. Di al ſeruo che uada uno pocho innãzi et paſſi. Et tu riſta uno pocho: accio chio ti manifeſti la parola didio.

C. X.

ET Samuel tolſe uno uaſello dolio & uerſoglielo ſopra il capo:& baſciolo et diſſe. Ecco chel ſignore tae unto principe ſopra la ſoa heredita:& tu libererai il populo delle mani di ſuoi nimici che ſono dintorno. Echel ſignore tabbia unto principe: queſto ti ſera ſignale. Quando tu ſarai partito oggi dame trouerai due huomini preſſo al ſepolchro di Rachel ne cōfini di Beniamin nel mezzo di facendo do grande caue & diranonti. La ſine le quale uoi errauate andati cerchando ſono ritrouate: & il tuo padre ĩterlaſciate laſine e ſollicito di uoi:& dice. Che farro io del mio figliuolo? Et quãdo tu ſarai partito indi:& paſſerai piu oltre et ſarai uenuto alla quercie di Thabor: trouerati tre huomini liquali ad ſcenderanno adio in Bethel: luno portera tre capretti: laltro tre torteli di pane:& laltro una mezina di uino. Et quando tauranno ſallutato ti daranno due pani:& toralli delle loro mani. Dopo queſto tu uerrai nel colle del ſignore doue che la manſion di Philiſtei. Et quando tu ſarai entrato nella citta tuti riſcontrerai in uno greggie di propheti: liquali deſcēderanno del monte. Et dinanzi da loro ſara uno pſalterio et uno tympano:& tybia: et cythara:& loro prophetando. Et lo ſpirito didio uerra inte:& propheterai coneſſo loro:& ſarai mutato in uno altro huomo. Et quando tuti queſti ſigni te ſarranno uenuti fa cio che la tua mano trouera: pero chel ſignore ſie teco: et diſcenderai dinanzi ad me i Galgala Et io diſcēdero ad te: accio che offeri offerta uictime paciffiche. Et ſepte di aſpecterai tanto chio uegna ad te:& dimoſtriti quello che tu facci. Et uolgēdo egli le reni per partirſe da Samuel: idio gli muto uno altro cuore. Et tuti queſti ſegnali uennero ĩ quel di & uēnero al predicto colle: et ecchо una compagnia de propheti ĩ contro allui. Et lo ſpirito didio uenne in lui: et propheto in mezzo di loro. Et ueggiendolo tuti quelli che laueano conoſciuto heri: & altro di: chera co propheti:& prophetaua: diceano luno ad laltro che coſa e queſta che interuenuta al figliuolo di Cis? Or non egli Saul tra propheti? Et ripuoſe laltro ad laltro dicēdo. Et chi e il padre ſuo? Et pero torno in prouerbio. Or non egli Saul tra i propheti? Et reſto di prophetare: & ãdo nel monte. Et il fratello del padre ſuo diſſe allui et al ſuo ſeruo. doue andaſti uoi? Et loro riſpuoſono. Ad cerchare della ſine. Le quali nō le trouando andamo ad Samuel Et diſſe loro il cio ſuo. Dichiara a noi quello che te adeto Samuel. Et diſſe Saul ſuo cio. Samuel ci manifeſto che laſine erano ritrouate. Ma delle parole del regnio nōglie manifeſto quello che Samuel gli auea detto. Et Samuel chiamo il populo adio in Maſphath:& diſſe afigliuoli diſrael. Queſto dice idio diſrael. Io traſſi Iſrael degypto & liberagli delle mani deglii egyptii:edelle mani di tutti i re che affligeano uoi. Et oggi auete giettato uia il uoſtro ſignore idio:il quale ſolo ui ſaluo da tutti imali & tribullationi uoſtre. Et diceſte. Non ſarra coſi:anzi ordina ſopra di noi re. Hora iſtate dinanzi adio uoſtro ſecondo le uoſtre tribu:& le uoſtre famiglie. Et miſe Samuel le ſorti ſopra tutte le tribu diſrael. Et caddero le ſorte ſopra la tribu di Beniamin. Et anche miſe le ſorti ſopra la tribu di Beniamin: & ſopra tutte le cognationi:et cadde le ſorti ſopra la cognatione di Mecri:& peruenne īſino ad Saul figliuolo di Cis. Onde cerchando per lui et non fu trouato. Edopo queſto domandarono adio:ſe lui doueſſe uenire la. Et idio reſpuoſe. Eglie naſcoſo incaſa. Et corſoro:et tolſoro indi. Et iſtette nel mezzo del populo:& era piu alto cha tuto il populo dallomero inſuſo. Et Samuel diſſe ad tutto il populo. Certo uoi uedete collui: il quale idio ae ellecto che none ſimile allui in tutto il populo. Et tutto il populo gridaua uiua il re: coſi dicendo tra loro. Et Samuel diſſe al populo la leggie del regno:& ſcriſſela nel libro: & ripuoſela nel cōſpecto didio. Et laſcio Samuel ādare il populo ciaſcuno alla ſua caſa. Et ancho Saul nando alla ſua caſa ī Gabaath. Et coneſſo lui ando parre del populo di liquali idio auea toccato il cuore et i figliuoli del diauolo diſſero. Come ci potra ſaluare coſtui? Et iſpregiarolo et nongli portarono doni. Ma ello demoſtraua dinon interdegli.

C. XI.

ET interuenne dopo uno meſe Naas dellagente di Amon aſcendeo et combatteo contro ad Iabes di Galaad. Et tutti glihuomini di Giabes diſſero ad Naas. Fa patti coneſſo noi:et ſaremo tuoi ſerui. Et riſpuoſe Naas di Amō Inqueſto faro pacto con uoi cioe chio cauero achaduno di uoi lochio rito & porroue obrobrio intuto Iſrael et gliantigi di Giabes riſpuoſero allui. Cōcedici ſepte di che noi mandiamo per tutte le terre diſrael meſſaggi. Et ſe non ſia chi ci diffēda uſciremo adte. Et uennero Meſſaggi in Galaad di Saul:et diſſero queſte porole intēdendole il populo. El populo leuo la ſua uoce et pianſe. Et Saul ueneua lamattina del campo dietro ad buoi: & diſſe. Che ae il populo che piagne? Et narrogli tute le parole diglihuomini di Giabes. Et udite queſte parole loſpirito didio uenne in Saul. Et nel ſuo furore fo molto irato. Et tolſe tutti dui buoni & tagliolli in pezzi: et per Meſſaggi gli mando per tutte le terre diſrael dicendo. Chiumque non uſcira fuori: et ſeguittera Saul & Samuel:coſi ſara facto ai ſuoi buoi. Et il timore didio fue nel populo: & uſcirono quaſi come uno huomo:& fece di loro richieſta in Bezzeth. Et furono i figliuoli diſrael .ccc. milia di huomini & glihuomini di Iuda trenta milia. Et diſſero ad Meſſi cherano uenuti. Dite coſi aglihuomini di Giabes di Galaad domane quando il ſole riſcaldara ſara la uoſtra ſalute. Onde uennero i meſſi ad glihuomini di Giabes: Liquali ſi ralllegrarono & diſſoro. Domane uſciremo ad uoi: & farete ad noi tutto quello che ui piacera. Et fatto laltro di Saul ordino il populo intre parti:& entro nel mezzo del campo nella uigilia del matutino: & percoſſe Amon inſino chel ſole reſcaldo. Glialtri ſe ſparſero intal modo che non ſi ritrouarono due inſieme. Et diſſe il populo ad Samuel. Chie quelli che diſſe Saul non regnara ſopra noi? Dateci queſti huomini & ucciderigli. Et Saul diſſe. Nō ſarra ucciſo huomo oggi pero che oggi a fatta idio ſalute in Iſrael. Et Samuel diſſe al populo uenite & andiamo in Galgala et rinouerimo iui il regno:& tutto il populo ando ī Galgala et fecero iui Saul re inconſpecto del ſignore in Galgala:& offerirono uictime paciffiche dināzi adio. Et molto ſi rallegrarono Saul et tutti glihuomini diſrael.

¶ C. XII.

ET Samuel diſſe ad tutto Iſrael. Eccho chio o udita la uoſtra uoce in tutte quelle coſe che uoi mauete dette: & o ordinato re ad uoi. Et eccho chel re ua dinanzi ad uoi. Et io ſono in uecchiato et fato canuto. Ma imei figliuoli ſono coneſſo noi. Et conuerſato ſon nel uoſtro conſpecto dalla mia adolloſcenzia inſino aldi doggi. Eccho chio ſono preſente. Dite di me dinanzi dadio: & dinanzi alſuo Chriſto: ſe io tolſi ancora aperſona boe ouero aſino: ſe io ho calumniato ueruno o uero opremuto: Se io o tolto dimano dalcuno dono: & cōtenderollo oggi: & renderollo ad uoi. Et diſſero non ciai fatto calumnia: et non ciai opprimuti: & non ciai tolto alcuna coſa di mano di perſona. Et diſſe loro. El ſignore e teſtimonio incontro ad uoi & teſtimonio e il ſuo Chriſto oggi che nō auete trouato coſa alcuna nella mia mano Et riſpuoſe il populo, Dio e teſtimonio. Et Samuel diſſe al populo. Il ſignore fece Moyſe & Aaron: & traſſe gli padri noſtri della terra degypto. Hora iſtate et cōtendero conesso uoi in giudicio nel conſpecto didio de tute le miſericordie didio lequali fece coneſſo uoi: & cogli uoſtri padri: come intro Iacob ī Egypto: & chiamarono iuoſtri padri adio. Et mando il ſignore Moyſe & Aarō & traſſero gli uoſtri padri degypto: & puoſergli īqueſto luogo. Liq̄li dimētich arono il loro ſignore idio. Et egli gli diede nelle mani di Siſara maeſtro della cauallaria de Aſor: & nelle mani di Philiſteis et nelle mani del re di Moab & combatterono contro delloro. Poi chiamarono al ſignore & diſſono noi abbiamo laſciato il ſignore: & abbiamo ſeruito a Baalim: & Aſtaroth. Hora liberaci delle mani di noſtri inimici & ſeruiremo ad te. Et il ſignore mādo Ieroboal: & Dēdā & Barach: & Iepte: & Samuel: et liberoui delle mani di uoſtri nemici dentorno: & ſiete habitati ſecuramente. Et ueggiendo che Naas re di figliuoli di Amon foſſe uenuto contro di uoi diceſtime. Non ſia coſi: ma re regnara ſopra di noi: cōcioſia coſa che idio regnaſſe in uoi. Hora il re che uoi ellegeſte et domādaſte ſie preſente. Ecco chel ſignore idio ua dato il re. Se uoi temerete idio: & ſeruerete lui: & intenderete la ſua uoce: & non expreccerete la ſua boccha: ſarete & uoi et il re che ſara in uui ſeguittanti il uoſtro ſignore idio. Ma ſe uoi non udirete la uoce del ſignore anzi exaſperarete le ſue parole: ſara la ſua mano ſopra de uoi: & ſopra iuoſtri padri: Ma iſtate hora & uedete queſta grande coſa laquale farra il ſignore nel uoſtro conſpecto. Nonne egli oggi tempo di tagliare il grano? Inuochero il ſignore & dara uoce & pioua: & ſaperete & uederete che uoi auerete fatto grande male ad uoi nel cōſpecto didio domandādo re ad uoi. Et Samuel inuoco il ſignore. Et egli diede in quel di uoce & pioue. Et timette il populo molto idio et Samuel. Et diſſe tutto il populo ad Samuel. Fa oratione per li tuoi ſerui al ſignore idio tuo: accio che noi non moriamo: pero che noi abbiamo adgionto anoſtri peccati queſto grande male: cioe di domandare re. Et Samuel diſſe al populo. Non abbiate paura. Voi auete fatto tutto queſto male. Ma non uipartiti po dadio: cioe da ſeguitarlo: & ſeruirete allui contutto il uoſtro cuore: & non uogliate declinare dopo le coſe uane: che non ui faranno pero pro: & non uilibererāno: perche ſono uane. Et non laſcera il ſignore il ſuo populo per lo ſuo grande nome: ꝑcio che gli giuro di farui ſuo populo. Et non ſia in me queſto peccato: chio ceſſi dorare ꝑ uoi & inſegneroui la uia buona et diritta. Onde temete idio et ſeruitigli contutto il uoſtro cuore certo uoi auete ueduto le magnifiche coſe lequali egli ae fatte in uoi. Ma ſe uoi perſeuerate nella uoſtra malitia: et uoi & il uoſtro re in ſememente perirete.

C XIII.

IL figliuolo duno anno era a Saul quando incōincio ad regnare: et due anni regno ſopra Iſrael. Et Saul elleſſe ad ſe tre milia huoī diſrael. Et erano con Saul in Maſphath aſcoſti in aguato duemilia nel monte di Bethel: & mile nerrano con Ionatha in Gabath di Beniamin. Ede laltro populo ciaſcuno rimādo alle caſe ouero alle caſe loro & Ionatha ꝑcoſſe laſtatiō di Philiſtei: liq̄li erano īGabaa. Laquale coſa udirono iPhiliſtei: & Saul ſono la tromba intuta laterra dicendo. Intendano gli Hebrei. Et tutto il populo inteſe queſta fama. Saul percoſſe gli Philiſtei: et Iſrael ſe leuo ritto contro aPhiliſtei. Onde il populo chiamo in Galgala dopo Saul: gli Philiſtei ſe congregarono percombattere cōtro ad iſrael. xxx. milia carra

& vi. m. caualieri & laltro populo molto ſi come larena laq̃le e nellito delmare. Et aſſédédo puoſero cãpo ĩMachmas uerſo oriẽte ĩBethaué. Laq̃le coſa uegiẽdo ifigliuoli diſrael: liquali erano ſtritti: et era afflicto il populo: naſcoſerſi per le grotte & per le ſpelonche: & tra le pietre & tra le citerne. Et gli Hebrei paſſarono ilgiordano laterra di Gad et di Galaad. Et eſſendo ancora Saul in Galgala tutto il populo che il ſeguittaua fue iſbegotito. Et aſpecto vii. die come era piaciuto ad Samuel. Et uon uéne Samuel in Galgala. Et partiſſi ilpopulo dallui. Et diſſe Saul rechatemi lo holocauſto & il paciffico ſacrificio. Et offerſe holocauſto. Et cõpiuto dofferire lholocauſto: Ecco Samuel che ueĩa ꝑ offerire. Et Saul gliuolſe ĩcõtro ꝑ ſalutarlo. Et Samuel gli diſſe. Che ai tu fatto? Et Saul gli reſpuoſe. Pero chio uidea chel populo ſe partia da me: & tu non uenisti comera ordinato: egli Philiſtei erano raunati in Machmas: io diſſi. Hora ueranno gli philiſtei ame in Galgala: & non humiliai la faccia didio. Onde cõſtretto per neceſſita io oe offerto il ſacrificio. Et Samuel diſſe ad Saul. Stoltaméte ai fatto: & non ai obſeruati gli comandamenti del tuo idio: liquali egli ti comãdo Laquale coſa ſe tu non aueſſi fatta: gia aueua il ſignore apparichiato il tuo regnio ſopra Iſrael inſempiterno. Ma il tuo regno non andera piu innanzi. Ilſignore ae cercato huomo ſecondo il ſuo cuore: et aglie comãdato che ſia duca ſopra il populo ſuo: poche tu non ai obſeruato quello chel ſignore comando: & leuoſſi Samuel & aſcéde de Galgala in Gabaa di Beniamin. Et laltro populo ando dopo Saul incontro al populo che combatteano contro alloro. Et uegnendo di Galgala in Gabaa nelli colli diBeniamin numero Saul il populo. il quale ſi ritrouo coneſſo lui quaſi ſecento huomini: & Saul & Ionatha ſuo figliuolo: et il populo che ſe ritrouo conlui era ĩ Gabaa di Beniamin. Et i Philiſtei ſedeuano in Machmas: & del campo di Philiſtei uſcirono tre cõpagnie ad rubare. Luna compagnia ando per la uia di Ephraym alaterra di Saul. Et laltra ãdaua per la uia de Bethoron. La terza ſera uolta alla uia del termine nella terra di Sabaa dellalta ualle de Seboim uerſo il diſerto: Et in tutta laterra diſrael non ſi trouaua fabro di ferro: pero che i Philiſtei ſi guardauano: che gli Hebrei non poteſſoro comprare ne lancia ne coltello. Et tutto Iſrael diſcendea ai Philiſtei ꝑconciare ciaſcuno il ſuo gomiero: & laſua uanga: & lamanara & ſarchiello & lepunte digomieri: & delle uange: & di tredenti: & delle ſecuri che erano rituzzate: & ancho acunciare il pongiglione. Et uenuti glidi dellabattaglia non ſi trouo lancia ne ſpada adtutto il populo: excepto Saul & Ionatha ſuo figliuolo. Et partiſſi il campo di Philiſtei per paſſare in Machmas.

C. XIIII:

ET interuenne uno di: che Ionatha figliuolo di Saul diſſe ad uno giouane ſuo ſchudieri. Vieni paſſiamo al campo di Philiſtei: ilquale e dilla da quello luogo. Et queſto non fece aſapere aſuo padre. Et Saul ſtaua nella ultĩa parte di Gabaa ſotto uno melo grano: il quale era nel campo di Gabaa: et era coneſſo lui ilpopulo di Gabaa quaſi di ſecento huomini. Et Achimas figliuolo di Achitob fratello di Caboth figliuolo di Finees: il quale nacque di Hely ſacerdote didio in Sylo portaua lo Ephód cio una ueſta ſacerdotale. Il populo non ſapea doue Ionatha foſſe andato. Et nella montata che Ionatha ſiforzaua di fare per paſſare al cãpo di Philiſtei erano pietre alte da ogni parte quaſi in modo di denti come luogo da far guardie da ciaſcuna parte diritti. Et uno diquelli luogi auea nome Boſes: et laltro auea nome Sene. Et uno diqueſti luogi era uerſo lacquilone rencontro ad Machmas: et laltro ad mezo giorno contro ad Gabaa. Et Ionatha diſſe al giouane ſchudieri ſuo. Vieni paſſiamo al campo di queſti Philiſtei incirconciſi forſi che idio farra ꝑ noi: pero che non e difficile al ſignore ad ſaluare cõ moltitudine ouero cõ pocchi. Et il ſcudieri diſſi. Fa cio che ti piace allanimo tuo. Et ua douumque ti piacie: et io ſaro teco douumque andrai. Et Ionatha diſſe. Eccho noi paſſiamo adqueſti huomini. Quãdo noi apparirimo loro: ſe loro diranno ad noi: iſtate tanto che noi uegnamo ad uoi iſtiamo nelluogo noſtro:& non andiamo alloro.Ma ſe loro diranno:aſcendete ad noi adſcendiamo:pero che idio glia dati nelle noſtre mani.Et queſto ci ſarra ſignale.Et amendui apparuero alcampo di Philiſtei & diſſero li philiſtei. Eccho che gliHebrei eſcono delle cauerne nelle quale erano naſcoſi.Et glibuomini del campo diſſero a Ionatha & al ſuo ſchudiere.Aſcendete adnoi & moſtraremo auoi la coſa . Et Ionatha diſſe alſuo ſchudiere. Adſcendiamo ſeguitami:Pero che idio gliadati nelle noſtri mani diſrael.Et aſcende Ionatha colle mani et colli pie:& il ſuo ſchudiere dopo lui.Et uegiendo loro iluiſo di Ionatha altri ne cadeano dinanzi aIonatha:& altri uccidea il ſuo ſchudieri ſeguittãdo loro.Et fo fatta laprima piaga:laquale fece Ionatha & ilſuo ſchudiere quaſi de xx.buomini nel mezzo del campo:ilquale uno paio dibuoi ſolea arare in uno di. Efo fatto miracolo nelcampo per licampi.Et tuti ipopuli del campo loro:liquali erano andati ad rubare iſbigottirono: & turbaronſi. Et interuenne quaſi miracolo dadio.Et le guardie di Saul cherano in Gabaa di Beniamin guardarono: et apparue una moltitudine ad battaglia:& fugia lae & qua.Et Saul diſſe al populo il quale era conlui.Cerchate & uedete chie ãdato dinoi?& cerchato fo trouato che Ionatha non uera ne il ſuo ſchudiere.Et Saul diſſe ad Achia - Tolle larcha didio. pero che larcha didio era inquedi iui co ifigliuoli diſrael.Et fauellando Saul col ſacerdote grãderumore nacque nel campo di Philiſtei:& apocho apocho creſcea & piu chiaramẽte riſſonaua.Et diſſe Saul al ſacerdote. Ritrai la tua mano . Et grido Saul & tutto il populo chera conlui:& uennero inſino alluogo della battaglia. Et ecco chera conuertito il coltello di ciaſcuno uerſo il ſuo proſimo:& facea molto grãde tagliata. Et gli Hebrei cherano iſtati ieri & laltro con li Philiſtei erano coneſſo loro nel campo:ritornarono per eſſere coneſſo Iſrael:ilquale era cõ Saul: & con Ionatha. Et tuti quelli diſrael liquali erano naſcoſi nel monte di Ephraym udendo che iPhiliſtei fugiuano accompagnaronſi con loro allabattaglia:& erano con Saul x.milia huomini.Et ſaluo il ſignore Iſrael inquel di.Et labattaglia per uenne inſino ad Bethauen.Et accompagnaronſe inſieme ĩquel di glihuomini diſrael.Et ĩquel di Saul ſcõgiuro ilpopulo dicendo.Maledetto lhuomo che manuchara pane inſino al ueſpro tanto chio mi uẽdichi di mei nemici.Et tutto ilpopulo non mangio pane.Et tutto ilpopulo uenne nel boſco doue che nel campo era mele. Et intro il populo nel boſco: & apparue loro il mele:& non fu alcuno che ſi poneſſe lamano alla boccha:pero chel populo temeua ilgiuramento.Ma Ionatha non auea udito quando il padre auea ſcongiurato ilpopulo:& exteſe la ſummita della uirga:laquale teneua in mano:& traſela nelmele:& portatoſi la mano alla bocha liſuoi ochii furono alluminati.Et uno delpopulo reſpondẽdo diſſe.Pergiuramento coſtrenſe il tuo padre ilpopulo dicendo.Maledetto chi mangiara oggi pane.Et ilpopulo era allaſciato.Et diſſe Ionatha.Ilmio padre ae turbata la terra . Voi iſteſſi auete ueduti gliochii mei che ſono alluminati:per che io oe aſſagiato uno pocho diqueſto mele:quãto magiormẽte ſe il populo aueſſe manichato della preda:che ae trouata de loro nemici. Non ſerebbella iſtata magiore la piaga fatta nelli Philiſtei?Et inquel di ꝑcoſſono iPhiliſtei diMachmis inſino ad Haialon.Ma il populo ſa faticho troppo.Et tornato allapreda ſi tolſero peccore: & boui:& uitelli: et ucciſerli interra:& mangio ilpopulo conſangue. Et ſignificarono ad Saul chel populo auea peccato adio mãgiãdo cõſangue.Ilquale diſſe uoi auete offeſo Ma uolgete ad me uno ſaſſo grãde.Et diſſe Saul.Iſpargeteui per lopopulo & dite loro:che ciaſcuno recchi il ſuo bue & il ſuo caſtrone ame:& uccidetegli ſopra queſto ſaſſo:& manichate & non peccarete adio mangiando conſangue.Et tuto ilpopulo porto ciaſcuno nella ſuamano il ſuo bue inſino ad tanto che fu nocte & ucciſergli iui. Et Saul edifico lo altare adio. Et alhora fu laprima fiata chel cominciaſſe adedificare lo altare adio. Et diſſe Saul aſſalliamo queſta nocte iPhiliſtei:inſino che ſi faccia il di gli guaſtiamo : et none laſciamo alcuno di loro.Et diſſeilpopulo.Cio che ne gliuochi tuoi pare buono fa. Et diſſe il ſacerdote. Andiamo quiritta alſignore. Et domando Saul conſiglio adio & diſſe. Perſeguitto io hora iPhiliſtei? Daragli tu nelle mie mani? Et non gli reſpuoſe inquel di. Et Saul diſſe. Appreſſate il populo quai & uedete & ſapete percui e comeſſo queſto peccato oggi. Viue il ſignore ſaluadore diſrael: che ſe per Ionatha mio figliuolo e comeſſo ſanza retractatione ſara morto. Alaquale coſa neuno del populo contradiſſe. Et diſſe ad tutto Iſrael. Iſtate tutti uoi da una parte: io et Ionatha mio figliuolo iſtaremo da laltra parte. Et riſpuoſe il populo. Quello che negli tuoi occhii pare buono fa. Et Saul diſſe alſignore. Signore idio diſrael da ſegniale che e: cio che tu non ae oggi reſpoſto ame ſeruo tuo. Se in me ouero ī Ionatha mio figliuolo e queſta iniquita demoſtralo: o ſe ella e nel populo da ſantita. Et furono preſi Saul et Ionatha. Et il populo iſtette cheto. Et Saul diſſe. Mitti le ſorti intra mi & Ionatha mio figliuolo. E fu preſo Ionatha. Et Saul diſſe a Ionatha. Manifeſtami quello che tu ai fato. Et Ionatha ghel manifeſto & diſſe. Io oe aſſagiato uno pocho di mele colla ſommita della uirga laquale io tenea in mano. Et eccho chio muoio. Et Saul diſſe. Queſto mi faccia idio & queſto magionga Ionatha: che tu ſarai motto. Et il populo diſſe ad Saul. Domque hora morira Ionatha: ilquale a fatto ſi grande ſalute in Iſrael oggi? Queſta non e coſa conueneuole. Viue il ſignore che non cadera capello del ſuo capo interra: pero che coneſſo idio ae opperato oggi. Onde il populo libero Ionatha accio che non foſſe morto. Et pero Saul ſi parti: & nō ꝑſeguito gli Philiſtei. Et ſenādarono iPhiliſtei ai luogi loro. Et Saul confermato il regno ſopra Iſrael combattea dintorno contra tutti gli nemici ſuoi: & contro a Moab: et li figliuoli di Amon: & li re di Suba: & iPhiliſtei: & inquale parte ſi uolgea ſi uincea. Et raunato lo exercito percoſſe Amalech: & libero Iſrael delle mani di quelli che gli diſertauano. & ifigliuoli di Saul furono Ionatha: & Ieſui: & Melchiſua. Il nome di due ſue figliuole: el nome della prima genita Merab: el nome della minore Micol. Et il nome de lamoglie di Saul Achinoen figliuola di Achimaas el nome dello principe della ſua millicia Abner figliuolo di Ner loq̄le fu fratello del padre cioe di Saul. Et Cis era iſtato padre di Saul: & Her padre di Abner figliuolo di Abibel. Et era guerra potente con iPhiliſtei il tempo di Saul. Et qualumque uedea Saul huomo forte et apto abataglia egli la compagnaua ad ſe.

¶C. XV.

ET Samuel diſſe ad Saul. Idio mi mando chio ugneſſe te re ſopra il populo ſuo Iſrael. Hora intendi la uoce didio. Queſto dicie il ſignore degli exerciti Io oe numerate tutte le coſe che fecino Amalech ad Iſrael: come gli fu cōtrario nella uia quando aſcendea degypto. Hora uae et percuoti Amalech & guaſta tutte le ſue coſe. Et non deſiderare alcuna di quelle coſe: non gli perdonare Ma occidi dal huomo inſino alla femina: & piccolo & lactante: bue & peccora: & camello: & aſino. Et Saul comando al populo: & numerogli come gli anegli cc. milia di pedoni: & x. milia huomini digiuda. Et eſſendo uenuto Saul inſino alla cita di Amalech: inaſcoſe aguato nel fiume. Et Saul diſſe a Cineo. Andate et partitiui di Amalech accio chio non ti inuoluppi coneſſo lui. Pero che tu faceſti miſericordia con tutti ifigliuoli diſrael: quando aſcenderono degypto. Et Cineo ſi parti di mezzo di Amalech: & Saul percoſſe Amalech da Euilath inſino che uenne ad Aſſur: laquale e nelle parte degypto. Et preſe Agag re di Amalech uiuo: & tutto laltro populo occiſe di coltello. Et Saul & il populo perdono ad Agag: & agli optimi greggi delle peccore: & ad gli armenti: et ad tutte le belle coſe et non le uollero guaſtare. Ma qualumque coſa fragile et rifiutata: quella guaſtarono. Et la parola didio fu fatta ad Samuel et diſſe Io ſono pentuto chio feci Saul re: pero che gli mae laſciato: et le mee parole nō a fate per opera. Et Samuel ſe contriſtoe: et tuta nocte chiamo adio. Et leuatoſi Samuel di notte per andare la mattina ad Saul: fu ſignificato ad Samuel che Saul era uenuto in carmelo: et auea dirizato iui larcho triumphale: et tornato foſſe diſceſo īGalgala.

Et Samuel uenne ad Saul. Et Saul offerriua lo holocauſto adio: delle primitie della preda che aueano menata di Amalech. Et uenuto Samuel ad Saul: diſſe a lui. Saul benedetto ſi tu dadio. Io o finita la parola didio. Et Samuel diſſe. Et che uoce di greggia e queſta che me riſuona nelle orechie: & degli armenti chio intendo? Et Saul diſſe Egli le menarono di Amalech. Il populo perdono ameglio ri greggi & armēti per ſacrificare adio ſignore: tutte laltre abbiamo morte. Et Samuel diſſe ad Saul. Audi me et io ti manifeſtaro quello che mea detto il ſignore di nocte. Et diſſili. Di. Et diſſe Samuel. Or eſſendo tu piccolo neglio chii tuoi nō foſti tu facto capo nelle tribu diſrael? Et il ſegnore unſe te re ſopra Iſrael: & mandotti per la uia et diſſe. Va et occidi gli peccatori di Amalech & combatterai contro dilloro inſino alla loro conſumatione. Perche non intendeſte la uoce didio: anzi ti ſe conuertito alla preda: & ai fatto male nel conſpecto didio. Et Saul diſſe ad Samuel. Anzi io oe inteſa la uoce didio: & ſono andato per la uia per la quale il ſignore mi mando: & oe menato Agag re de Amalech: et o morto Amalech. Il populo a tolto della preda peccore et buoi primitie di quelle che ſono ucciſe per ſacrificare al ſuo ſignore idio in Galgala. Et Samuel diſſe. Vuole egli idio uictime ouero holocauſto: & non che ſia obbeditto alla uoce ſua? Ella e migliore la obediētia delle uictime: & auſcultare piu che offerire il graſſo demontoni: pero che repugnare e come il peccato dello indiuinare: & non uolere conſentire come il peccato della ydolatria: E po che tu ai cacciata uia la parola didio: idio ae cacciato te che tu non ſie re ſopra Iſrael. Et Saul diſſe ad Samuel. Io oe peccato: pero chio o preuaricato la parola didio: & la tua timendo il populo. & obediēdo la uoce loro. Ma io te prego che tu porti teſteſo il mio peccato: & ritorna mecho chio adori il ſignore. Et Samuel diſſe a Saul. Non tornero teco: impero che tu ae gettata la parola didio. Et idio ta gittato che tu non ſie re diſrael. Et uoltoſſe Samuel per andarſene. Et quegli preſe la ſumita del ſuo mantello: lo quale ſi ſquarcio. Et Samuel diſſe. Oggi ae diuiſo idio il regno diſrael da te. & allo dato al tuo proſimo migliore di te. Et lo triumphatore diſrael non perdona: & non ſe chinera per pentimento: pero che non e huomo che ſi penta Et quegli diſſe. Io oe peccato. Ma priegoti che tu me honori nel cōſpecto di magiori del populo mio: & in conſpecto diſrael: ritorna mecho accio chio adori il tuo ſignore idio. Et Samuel ritorno et ſeguitto Saul, Et Saul adoro dio. Et Samuel diſſe. Menatemi. Agag re di Amalech. Et fogli menato dināzi Agag graſſiſſio tremādo. Et Agag diſſe. Or coſi mi ſepara la morte amara? Et Samuel diſſe. Come il tuo coltello fe le femine eſſere ſanza figliuoli: coſi ſanza figliuoli ſara la tua madre tra le femine. Et tagliollo Samuel in conſpecto didio in Galgala: & andoſſene Samuel ī Ramatha. Et Saul aſcendendo in caſa ſua in Gabaa. Et da indi inanzi non uide piu Samuel Saul inſino al di della morte ſua. Ma non di meno. Samuel piagnea Saul pero che idio era pentuto che collui lauea fatto re ſopra Iſrael.

¶ C. XVI.

ET diſſe il ſignore ad Samuel. Inſino a quāto piagnerai tu Saul: conci oſia coſa chio labbia gittato uia che non ſia re ſopra Iſrael? Impie il corno tuo dolio & uieni chio ti mādaro ad Iſai di Bethleem: po che nelli ſuoi figliuoli io oe proueduto ad me re. Et diſſe Samuel: & come andro io? Saul intendera queſto & ucciderami. Et diſſe idio. Torrai uno uitello dello armento nella tua mano: & dirai io ſono uenuto ad ſacrificare adio: & chiamarai. Iſſai alo ſacrificio. Et io ti moſtrero cho tu facci: & ugnerai qualumque io ti moſtrero. Et fece Samuel ſi come idio gli auea detto. Et uenne in Betheleem. Et i magiori della citta marauigliandoſi ſi gli andarono incontro & diſſero. E ella pacefica la tua uenuta. Et diſſe paciffica e. Io ſoe uenuto ad ſacrificare ſanctificateui & ueniti meco: accio chio faccia ſacrificio. Onde ſanctifico Iſſai et ſuoi figliuoli: et chiamolli al ſacrificio. Et ītrati loro uide Eliab et diſſe. Egli e aguale nel conſpecto didio il ſuo Chriſto? Et diſſe idio ad Samuel nō guardare il ſuo uolto nellaltezza de la ſua ſtatura pero chio lo e iſcacciato: et nō giudicho ſecondo la apparenza deglihuomini. Pero chelhuomo uide queſte coſe: le quali appaiono: ma idio uede il cuore. Et Iſſai chiamo Aminadab: & menollo dinanzi ad Samuel. Et Samuel diſſe ad Yſay. Non a elletto dio ne anco queſto. Et aduſſe Sammaa. de loquale diſſe. Anco queſto non eleſſe lo ſignore. Et meno Iſſai li ſuoi ſepte figliuoli dinanzi a Samuel. Et diſſe Samuel ad Iſſai. Nõ a ellecto lo ſignore diqueſti. Et diſſe Samuel ad Iſſai. Sono loro ancora compiuti ituoi figliuoli. Ilquale reſpuoſe. Anche cine uno piccolo: & para lepeccore. Et diſſe Samuel ad Iſſai. Mãda & faluenire. Pero che none mangiaremo inſino adtanto che non ſara uenuto. Onde mando & fecielo uenire. Et era roſſo et bello ĩ aſpecto & bella faccia. Et diſſe il ſignore. Iſta ſuſo & ugnelo: pero che queſto ſie deſſo. Et Samuel tolſe il corno del olio: & unſelo nelmezzo di ſuoi fratelli. Et lo ſpirito didio ſi dirizzo in Dauid da quello di inanzi. Et Samuel ſileuo: & andoſſene in Ramatha. Et loſpirito didio ſi parti da Saul. Et loſpirito maligno dal ſignore ueſſaua Saul. Et diſſero allui li ſuoi ſerui. Ecco che lo male iſpirito del ſignore ti conturba. Comanda il noſtro ſignore che ſerui tuoi che ſono dinãzi da te circhino per uno huomo che ſappia bene ſonare la cythara: accio che quando lo ſpirito didio malo ti uexara ſuoni conla ſua mano: & piu lietamẽte tu poſſi ſofferire Et Saul diſſe aſuoi ſerui. Proueditimi duno che ſuoni bene: & menatelo ad me. Et reſpuoſe uno di ſerui & diſſe. Io uidi il figliuolo di Iſſai di Bethleem: ilquale ſa bene ſonare: & di forza: et e fortiſſimo: et huomo battaglieri: & prudẽte inparlare: & bello & e idio coneſſo lui. Et Saul mando meſſaggi ad Iſſai dicendo. Mandami il tuo figliuolo Dauid: il quale e nel paſcolo. Et Iſſai tolſe uno aſino caricho di pane: & uno uaſo diuino: & uno capretto di capre: & mandolle per mano di Dauid ſuo figliuolo ad Saul. Et Dauid uenne ad Saul: & iſtette dinanzi ad lui. Et egli lamo troppo: & fu fatto ſuo ſchudiere. Et Saul mando dicendo ad Iſſai. Iſta Dauid nel mio conſpecto: pero chegli ae trouato gratia negliochii mei. Equalumque otta lo ſpirito didio reo ueſſaua Saul: Dauid tollea la cythara & ſonauala colla ſua mano: et cõfortauaſi Saul et iſtaua piu lieuimente: et ſpartiuaſe loſpirito maligno. C. XVII.

ET raunati gliPhiliſtei le ſue compagnie ad battaglia raunaronſi in Sochoth di giuda: et puoſero il campo inter Sochoth di giuda et Azerba ne confini didomin Et Saul et iſuoi huõini raunati cõuennero nella ualle della q̃rza. Et dirizzarono laſchiera ad cõbattere cõtro aiPhiliſtei: iq̃li ſtauanoĩ ſulmonte da queſta pte: et Iſrael ſtaua ſopra lo mõte dalaltra pte & la ualle era tra loro & el cãpo di Philiſtei. Et del cãpo di Philiſtei uſcie uno huõ ſpurio: ilq̃le auea nome Goliath diGeth alto ſei cubiti et una ſpãna: et auea ĩcapo uno elmo daciaio. Et era ueſtito duna pãciera magliata il peſo dellapãciera ſua era ciq; milia ſicli daciaio et auea legãbiere di bronzo: et lo elmo copria le ſue ſpalle. Laſta della ſua lancia era quaſi come il ſubbio di teſſettori: et il ferro della lancia auea ſecento ſicli di ferro. Et el ſuo ſcudiere andaua innanzi: et iſtando gridaua uerſo il campo et le conpagnie diſrael: et dicea loro per che ſiete uoi uenuti apparechiati alla bataglia? Non ſono io Philiſteo: et et uoi ſerui diSaul. Ellegete di uoi uno huomo: et diſcenda alla battaglia ſingulare: ſi potra combattere meco: et abbatterami: ſerimo uoſtri ſerui: ma ſe io uincero et abbattero lui: uoi ſeruerite noi. Et dicea il Philſteo. Io oe ducto in obprobrio oggi le comagnie diſrael. Datimi uno huomo: et che faccia meco ſingulare battaglia. Et udendo Saul et tutti quelli diſrael le parole di quello Philiſteo erano ſtupefatti: et timeano molto: et Dauid era figliuolo duno huomo diEphratha: del quale e deto diſopra di Bethleem di giuda: il q̃le auea nome Iſſai: il quale auea otto figliuoli. Et era uno huomo nel tẽpo di Saul ãticho: et grãde tra glihuõi Et tre ſuoi figlioli magiori mãdarono dopo Saul nelloſte. Egli nomi di quelli tre figliuoli che andarono nelloſte ſono queſti: Helyab ilprimo genito: il ſecõdo Aminadab ilterzo Semma. Et Dauid era il minore. Et ſeguitãdo li tre magiori Saul: Dauid ſi ritorno daSaul aparare legregie del ſuo padre in Bethleem. El Philiſteo procedea la mattina & al ueſpro: & iſtete xl: di. Et Iſſai diſſe al ſuo figliuolo Dauid. Togli et porta a fratelli tuoi uno ephi pieno di polẽta: & queſti dieci pani et queſte diece forme di caſo: leq̄l darai al tribuno ouer caporale: & corri nelloſte a tuoi fratelli: ſaprai ſe igli iſtanno bene. Et ſaprai cum cui ſono ordinati. Et Saul et loro: & tuti li filioli diſrael nella ualle della quercia cõbatteano contra li Philiſtei. Et Dauid ſi leuo la mattina: & ricomãdo il gregie ad una guardia: & carichato ſenando come il padre ſuo Iſſai gliauea comandato & uenne alluogo di Magala et alloſte: il quale hoſte era con rumore entrato alla battaglia: pero che Iſrael auea dirizzata la ſchiera: & i Philiſtei dallaltra parte erano apparechiati. Onde laſciato Dauid le coſe che portaua ad uno che le portaſſe doue cheras corſe alluogo della battaglia. Et domandaua ſe tutte le coſe iſtauano bene uerſo di ſuoi fratelli. Et fauellando ancora conessſo loro apparue quello huomo iſpurio: il quale auea nome Goliath Philiſteo di Geth aſcendendo del campo di Philiſtei. Et dicendo egli quelle mediſime parole Dauid lebbe udite: & tutti quelli diſrael udendo quello huomo fugirono dal ſuo conſpecto temẽdo lui troppo. Et uno diſrael diſſe. Or non ai tu ueduto quello huomo? egli e uenuto ad obprobriare Iſrael. E pero qualumque huomo luccidiſſe: il re farebbe richo di molte richezze & darebbegli la ſua filiola per moglie: & la caſa del ſuo padre farebbe libera ĩ Iſtael daltrebuto. Et Dauid diſſe ad q̄lli huõi iq̄li iſtauano con lui. Che ſara dato ad quello huomo che uccidera queſto Philiſteo: & torra la uergogna diſrael? Chi egli queſto philiſteo incircumciſo: il quale inpropera la ſchiera di dio uiuente? El populo gli recettaua quelle mediſime parole. Queſto ſara dato ad chi luccidera. La quale coſa udendo il ſuo fratello magiore Heliab che dicea con altrui: iroſſi contro a Dauid & diſſe. Per che uenisti per laſciare quelle poche peccore nel diſerto. Io conoſco la tua ſuperbia & la nequitia del tuo cuore: che tu ſe uenuto a uedere la battaglia. Et Dauid diſſe. Che o io fatto? Non o io ambaſciata? Et partiſſi uno pocho dallui: et ando ad uno altro: et diſſe quelle mediſime parole. Et riſpuoſigli il populo come prima. Et le parole che Dauid auea dette furono udite & ſignificate nel conſpecto di Saul. Al quale eſſendo menato egli diſſe. Non ſe deſpieri cuore di perſona di queſto Philiſteo. Io andro et combattero con lui. Et Saul reſpuoſe. Non potreſti reſiſtere ad queſto Philiſteo nel combattere contro allui: pero che tu ſe fanciullo. Et queſto e buono battagliere dalla ſua giouentudine. Et Dauid diſſe ad Saul. Il tuo ſeruo paſceua il gregie del ſuo padre: & uenia il leone & lorſo: & toglieuami il montone di mezzo la greggie: & io andaua loro dietro: & uccidiuagli: & liberaua la preda dela boccha loro. Et loro ſi reuolgeano cõtro ad me: et io gli pigliaua il mẽto: et teneagli & ſforzauagli: et uccideagli. Et a morto il ſeruo tuo il lione et lorſo. Et ſarra queſto Philiſteo ĩcircumciſo: ſi cõe uno di quegli. A hora io andero: et leuaro la uergogna dal populo. Pero che queſto Philiſteo incircumciſo chae proſomuto di maldire lo exercito di dio uiuente. Et diſſe Dauid. Il ſignore che mi ſcampo della boccha del lione et de lorſo: egli libberera me delle mani di queſto Philiſteo. Et Saul diſſe ad Dauid. Va et domini dio ſia teco. Et Saul ueſti Dauid delle ſue ueſtimenta et puoſe ſopra il ſuo capo uno elmo daciaio: & ueſtillo duna panciera. Et cinto di ſopra della ſua ueſta la ſpada: comincio ad prouare ſe poteſſe andare coſi armato. Pero che non auea luſanza. Et diſſe Dauid ad Saul. Io non poſſo andare: pero chio none ſo uſato. E poſtole giuſo: tolſe il ſuo baſtone: il quale ſempre portaua in mano. Et iſciolſe cinque pollitiſſime pietre del fiume: et puoſele nello ſaculo paſtorale lo quale auea ſeco. Et in mano tolſe una rombola ouer fonda et andoſſene uerſo il Philiſteo. E queſto Philiſteo andaua qua et la appreſſandoſi a Dauid: e il ſuo ſchudieri dinanzi allui. Et guardando il Philiſteo: et ueggendo Dauid diſprezzollo: et era Dauid giouane roſſo bello in aſpecto. Et diſſe il Philiſteo a Dauid. Or ſono io uno Cane che tu ſei uenuto ad me cum el baſtone: Et il Philiſteo malediſſe Dauid negli ſuoi idii. Et diſſe a Dauid. Vieni ad me:et daro le carni tue agliuccielli del cielo:& alle beſtie della terra. Et Dauid diſſe al Philiſteo. Et tu uieni ad me colla ſpada & con la lancia:& con lo ſcudo. Et io uengo ad te nel nome del ſignore idio degli exerciti delle ſchiere diſrael:le quale tu ae maledette oggi. Et darate il ſignore nelle mie mani:& uccidirotti:& tagliarotti il tuo capo. Et daro oggi li corpi delloſte di Philiſtei alle uollatile del cielo:& alle beſtie della terra:accio che tutta la terra ſappia:che eglie il ſignore idio de Iſrael: & tutta queſta congregacion cognoſca che idio non ſalua ne in ſpada ne lancia:pero che la battaglia e ſua:& dara uoi nelle noſtri mani. Et leuatoſe ſuſo il Phillſteo:& uenendoſe appreſſando a Dauid affretoſſi Dauid et corſe ala battaglia incõtro al Philiſteo:& meſe mano nello ſaculo:et tolſe una pietra:& girando la rombola gittolla & feri il Philiſteo nella fronte et inficoſſi la pietra nella ſua fronte et cadde in terra ſopra il uiſo ſuo. Et fue uincitore Dauid contro al Philiſteo colla rombola:& cõ la pietra:& ferito il Philiſteo locciſe. Et non auẽdo Dauid coltello in mano corſe & iſtette Dauid ſopra il Philiſteo:& tolſe la ſpada ſua:& traſſella fuori della guaina:& ucciſello:& tagliegli il capo. Et uegiendo li Philiſtei chera morto il fortiſſimo di loro: fugironſi. Et leuandoſi gli huomini diſrael et di giuda gridarono: & cacciarono i Philiſtei in ſino che uennero alla ualle:et in ſino alle porti di Acharon. Et caddero feriti di Philiſtei nella uia di Sarim:et in ſino in Acharon. Et tornando i figliuoli diſrael poi chebbeno cacciati i Philiſtei entrarono nel campo loro Et Dauid tolto il capo del Philiſteo portollo ĩ Hieruſalem:et le ſue arme puoſe nel ſuo habitacolo. Et in quello tempo che Saul uide Dauid andare contro al Philiſteo diſſe ad Abner prĩze della millitia. Diche progenia e diſceſo queſto giouane? Et diſſe Abner. Viua lanima tua re che io non loſo. Adimanda tu dicui eglie figliuolo queſto giouane. Et eſſendo uſcito Dauid morto il Philiſteo:Abner il meno dinanzi ad Saul auendo in mano il capo del Philiſteo. Et Saul gli diſſe diche progenia ſe tu giouane? et Dauid diſſe Figliuolo del tuo ſeruo Iſſai di Bethel.

¶C. XVIII.

ET fauellato che ebbe con Saul:lanima di Ionatha fu coniuncta cõ lanima di Dauid. Et amollo Ionatha ſi come lanima ſua. Et Saul in quello die lorettenne et non li concedette che tornaſſe alla caſa del ſuo padre. Et Ionatha et Dauid fecero pacto inſieme:pero che lamaua come lanima ſua. Et iſpoglioſſi Ionatha la ſua tunica della quale era ueſtito: et diedela a Dauid:et tutte le altre ueſtimenta inſino al coltello:et larcho:et inſino al cingulo militare. Et andaua Dauid ad tutte le coſe che Saul il mandaua:& prudentemente ſe portaua. Et Saul il puoſe ſopra glihuomini de la battaglia. Et era accepto nel conſpecto di tutto il populo: & maxima mente nel conſpecto di ſerui di Saul. Ma ritornãdo Dauid quãdo occiſe il philiſteo portando il capo ſuo in Hieruſalem:uſcirono femine de tutte le cittadi diſrael cantando et ballãdo in contro ad Saul re con tympani et cimbali de lettitia. Et ſonando le donne et Sollazando diceano. Saul ne percoſſe mille. et Danid x. milia. Et Saul ſadiro troppo:et ſpiacque negliocchii ſuoi queſto ſermone et diſſe A Dauid nanno dato x. milia:& ad me nãno dato mile. Cheglie areſta ſe nõ il regno? Onde che Saul non guardaua con diritti ochii Dauid da quello di inanzi. Et dopo laltro di lo ſpirito maligno preſe Saul:et profettaua nel mezzo della caſa ſua. Et Dauid ſonaua con la ſua mano ſi come ciaſcuno di ſolea fare. Et Saul tenea una lancia: et gittolla credendo conficchare Dauid col parete:et partiſſi dallui la ſeconda uolta Dauid. Et Saul timette Dauid perche idio era coneſſo lui:et ſpetialmente perche dal lui ſera partito. Per la quale coſa Saul il parti da ſe:et fecelo trebuno ſopra mille huomini:et intraua et uſciua in conſpecto del populo: et in tutte le ſue uie procedeua ſauiamente:et idio era con lui. Vegiendo Saul che gliera troppo ſauio comincio a guardarſe dallui. Ma tutto Iſrael et giuda amaua Dauid. Pero che glien traua et uſciua dinãzi dalloro. Et Saul diſſe a Dauid. Ecco lamia figliuola magiore Merob io la ti daro per moglie. Solamente fa che tu ſii huomo forte et combatti le battaglie didio. Et penſaua Saul & dicea. Non ſia lamia mano ſopra dilui: ma ſopra di lui ſia la mano di Philiſtei. Et Dauid diſſe ad Saul. Chi ſono io: che e la uita mia: o che e ilparentado del padre mio in Iſrael chio ſia genero di re? Et fatto il tempo che ſe douea dare morob la figliuola di Saul a Dauid: foe data ad Adriel Molatito: per moglie. Dauid amo Micol laltra figliuola di Saul. Et fu ſignificato ad Saul: & piacquegli. Et diſſe Saul io gli la daro: accio che glie ſia ſcandalo & ſia ſopra di lui la mano di Philiſtei. Et diſſe Saul a Dauid. In due coſe ſarai oggi mio genero et comando Saul a ſerui ſuoi et diſſe. Parlate a Dauid di naſcoſo a me: & ditiglie. Eccho che tu piaccie alre: & tutti iſerui ſuoi tamano. Hora ſarai genero de re. Et diſſero iſerui di Saul tutte queſte parole negli orechii di dauid. Et Dauid diſſe. Paruei pocho eſſere genero delre? Io ſono huomo pouero & ſottile. Et rinunciarono iſerui di Saul dicendo. Cotale parolecia dette Dauid. Et Saul diſſe, Dite coſi a Dauid. Non a biſognio il re de doni diſpoſe:ſenno ſolo dicento membri uirili di Philiſtei: accio che ſia fatta uendetta de nimici del re. Et penſaua Saul porre Dauid nelle mani Philiſtei. Er rinunciarono iſerui a Dauid le parole di Saul: & piacque ne gliochii di Dauid deſſere genero del re. Edopo pochi di leuoſſi Dauid et andoſſene in Acharon con gli huomini cherano con lui: & ucciſe di Philiſtei .cc. huomini: & porto imembri loro & annumerogli al re: accio che foſſe ſuo genero. Et Saul gli diede per moglie Micol ſua figliuola. Et uide Saul: & inteſſe che lo ſignore era cō Dauid & Micol figliuola di Saul amaua Dauid. Et Saul comincio piu atemere Dauid. & poi fatto Saul nemico di Dauid dogni tempo: & iprincipi di Philiſtei ritornarono. Et nel principio della loro ritornata piu ſauiamēte ſi portaua Dauid che tutti iſerui di Saul. Onde il nome ſuo fu facto molto famoſo.

¶C. XVIIII.

ET Saul diſſe a Ionatha ſuo figliuolo et atutti iſerui ſuoi che uccideſſero Dauid. Ma Ionatha figliuolo di Saul amaua molto Dauid. Et ſignifico Ionatha a Dauid dicendo. Saul mio padre cercha de occiderti. Onde io ti prego che tu ti guardi dematina & che tu ſtie inaſcoſo. Et io uſciendo fuori ſtaro appo il padre mio nelcampo inqualumque luoco lui ſara: & io parlero di te almio padre: & cio chio uedro ti faro ad ſapere: et fauello Ionatha al ſuo padre bene di Dauid et diſſe. Re nō peccare nel tuo ſeruo Dauid: po chegli nona peccato in te: et lopere ſue ti ſono molto buone: & a poſta lanima ſua nelle tue mani: & egli ucciſe il Philiſteo: & il ſignore fece grande ſalute in Iſrael. Tu il uedeſti et aueſtine grande allegrezza. Dunque per che pecchi tu nel ſangue innocente uccidendo Dauid il quale e ſanza colpa? Laquale coſa odita Saul fo humiliato alla uocie de Ionatha: et giuro. Viue il ſignore che Dauid non ſata morto. Et Ionatha chiamo Dauid: & ſignificoglie tutte queſte parole: & menollo ad Saul: & fue dināzi allui ſi come era iſtato ieri & laltro. Et da capo ſi comīcio guerra: & Dauid uſci ad cōbatere cōtro a Philiſtei: & percoſſigli di grande piaga: & fugirono di nanzi dallui. Et lo ſpirito malignio uenne in Saul: & ſedea in caſa ſua: & tenea una lancia: et Dauid ſonaua cō la ſua mano. Et Saul ſiſforzo di confichare Dauid al parete. Et Dauid ſe parti dal ſuo conſpecto: & la lancia andata infallo percoſſe nella parete: et Dauid fuggi: & quella notte ſi guardo. Et Saul ī quella notte mando iſuoi caualieri alla caſa di Dauid che la mattina loccidiſſero. Laquale coſa ſignifico a Dauid Michol ſua moglie: & diſſe. Se non ti guardi queſta notte: domattina ſarai morto. Et ella il callo di fuori per una feneſtra. Et egli fuggi et ſaluoſſe. Et Micol tolſe una ſtatua: et puoſela ſopra illecto di Dauid et una pelle di capra pilloſa gli puoſe al capo: & coperſela colla ueſtimenta. Et Saul mando gēte che pigliaſſero Dauid. Et fue reſpoſto che auea male. Et Saul ancora mando meſſaggi: iquali uideſſero Dauid et diſſe. Rechatelo ad me: accio che ſia morto. Et uenuti gli meſſagi trouarono una ſtatua nellecto con una pelle al capo. Et Saul diſſe a Micol. Perche mai tu coſſi beffato. & ai laſciato fugire il mio nemico? Et Micol riſpuoſe ad Saul. Egli me diſſe. Se tu no mi laſcierai ãdare: io ti occidero. Et Dauid ſi ſaluo. Et fugiẽdo ſe nãdo ad Samuel ĩ Ramatha: & ſignificogli tnto quello che Saul gli auea fatto. Et egli et Samuel ſenandarono in Naioth in Ramatha. Et fue ſignificato ad Saul da perſone che diſſero. Ecco che Dauid e in Naioth in Ramatha et Saul mando ſergenti che prendeſſero Dauid. Li quali uegiendo una conpagnia di propheti et Samuel il quale iſtaua ſopra di loro: fo fatto lo ſpirito didio ſopra li miſſaggi di Saul: & cominciarono loro ancora ad prophetare. Laquale coſa nuntiata ad Saul mando altri meſſaggi. Li quali anco prophetarono. Et adiroſſi Saul di grande ira. Et ando in Ramatha egli ſteſſo. Et uenne inſino alla citerna grande laquale e in Sochoth. Et domando et diſſe. Doue Samuel & Dauid? Et fogli deto. Egli ſono ĩ Naioth ĩ Ramatha. Et fu fatto ſopra dillui lo ſpirito didio & ãdaua & prophetaua iſino che uenne in Naioth in Ramatha et ſpoglioſſi le ſue ueſtimenta et propheto coneſſo glialtri inconſpecto di Samuel Et propheto tutto quello di et la notte ignudo. Onde uſcio prouerbio egli e Saul tra i propheti.

¶C. XX.

ET Dauid fuggi de Naioth laquale era in Ramatha et uegnendo fauello ad Ionatha et diſſe. Che o io facto? Che iniquita e la mia: & che peccato ho io comeſſo nel tuo padre: & che cercha lanima mia? Il q̃le diſſe. Nõ ſara coſi. Tu non moirai. Il mio padre non fatra coſa alcuna grande ne piccola: che no mel dicha inanzi: celerami ſolo queſto il padre mio? Queſto non ſapra ne nõ ſara. Et Dauid giuro et diſſe. Il tuo padre ſa chio ſono gratioſo negliochii tuoi et dira. Nõ ſappia queſto Ionatha: accio che non ſe triſti: et non ſara come tu dici che la morte ci diuida quando fui callato per la fineſtra del muro. uiue idio & uiue lanima tua. Et Ionatha diſſe a Dauid cio che medirai io faro ad te. Et Dauid diſſe a Ionatha. Ecco che domane ſara kalende et io ſono uſato di ſedere allato al re ad mangiare. hora mi laſcia ſtare naſcolo nel campo inſino al ueſpro del terzo di. Et ſel tuo padre uegiendo dimandera di me: reſponderagli. Dauid mi prego che uolea di fretta andare in Bethleem citta ſua: pero che lui era ſacrificio ſolemne ad tutti quelli della ſua tribu. Segli dira bene: ſara ſignio di pace al ſeruo tuo: ma ſegli ſadirera ſapi chelle compiuta la ſua malitia. Onde farai miſericordia col tuo ſeruo: pero che ad me tuo ſeruo faceſti fare il patto didio. Et ſe in me e alcuna iniquita uccidimi tu: & non me menare al tuo padre. Et Ionatha diſſe. Idio mi guarde da coteſto. Et non potra eſſere che ſe io conoſcero che la malitia del mio padre ſia compiuta contra di te chio nol ti faccia ad ſapere? Et Dauid reſpuoſe a Ionatha. Chi mi dira ſel tuo padre parlera duro & di me? Et Ionatha diſſe. Vieni uſciamo fuori del campo. Et uſciti amendue nel campo diſſe Ionatha a Dauid. Viue il ſignore idio diſrael: & io oe trouato la ſententia del mio padre domane o laltro: & alcuno bene ſara per Dauid & io non ti il ſignifichero? Queſto faccia idio ad me & queſto ad gionga. Ma ſe la malitia del padre mio perſeuerera cõtra te: io il ti maĩfeſtero & laſciaroti che tu uadi in pace. Et ſia il ſignore teco ſi come egli e iſtato col mio padre. Et ſe io uiuero farai meco la miſericordia didio. Et ſe io ſaro morto non torrai la miſericordia tua della caſa mia in ſempiterno: ouer ſe io nol faro Quando il ſignore hauera deradicati tutti inemici di Dauid della terra tollendo Dauid Ionatha della ſua caſa: radomandi idio delle mani de inemici Dauid: & anco Ionatha ſignifico: & ſcõgiuro Dauid: pero che lamaua come lanima ſua. Et diſſe a lui Domane ſara calende: & ſara domandato di te: & ſara cercato il tuo luogo inſino al quarto di. Et pero toſto uerrai al luogo doue tu ti naſconderai: & uidi che ſia giorno licito di lauorare: & ſederai preſſo alla pietra de laqual il nome ſie Egel. Et io mãdero tre ſagitte appo ala pietra & trarolle come io traeſſi al ſegno. Et mãdaro uno fãciullo & diro. Va et rechami le ſaiette. Et ſe io diro al fanciullo. Ecco le ſaiette ſono di qua da te: tuoglele tu & uieni ad me: pero che ad te e pace. Et uiue il ſignore che neuna coſa cie di male. Ma ſe io diro al fanciullo: le ſaette ſono dilla da te: ua inpace: pero che idio te laſcia andare. Ma di quello che tu & io abbiamo detto: idio ſia tra te & me inſino inſempiterno. Et Dauid ſe naſcoſe nel campo: et uennero li calendi & ſederono amangiare il pane. Et ſeduto il re nella ſedia ſua ſecondo luſanza la quale era preſſo al muro. Ionatha iſtette ſu: & Abner ſede allato ad Saul. Et illuogo di Dauid apparue uoto: & non diſſe alcuna coſa Saul quello di: pero che penſaua cheglie foſſe interuenuto: che non foſſe mondo: & che non foſſe puriſſicato. Et uenuto il di dopo le calende anche aparue uoto illuogo di Dauid. Et Saul diſſe a Ionatha ſuo figliuolo. Che e cio che ne oggi ne heri il figliuolo di Iſſai none uenuto ad mangiare? Et Ionatha reſpuoſe ad Saul. Egli mi prego iſtrettamente che laſciaſſe andare in Bethleem: & diſſe. Laſciami andare: pero che alla cita ſie ſacrificio ſolemne: & uno di mei fratelli ſie uenuto per me. Onde ſe io o gratia nel tuo conſpecto piacciati chio uada toſto ad uedere li mei fratelli. Et per queſta ragione none uenuto amenſa del re. Et irato Saul contro ad Ionatha diſſe. Figliuolo della maluagia femina: non ſo io che tu ami il figliuolo di Iſſai in tua cõfuſione: et della tua uituperata madre? Pero che tutto il tẽpo che il figliuolo de Iſſai uiuera ſopra la terra: non ſarai firmato tu nel tuo regno. Onde mãda p lui: & fallo uenire ad me: pero che glie figliuolo di morte. Et Ionatha reſpondendo diſſe ad Saul ſuo padre. Perche morira egli? Che a ello fatto? Et Saul preſe la lãcia pferirlo. Et conobbe Ionatha chel padre auea determinato de occidere Dauid. Et leuoſſi Ionatha dalla menſa con furore: & non mangio il ſecondo di di calendi pane. Et contriſtoſſe per Dauid pero chel padre ſuo lauea confuſo. Et facto la matina Ionatha uſci nel campo ſi come auea ordinato con Dauid: & uno piccolo faciullo coneſſo lui. Et diſſe al fanciullo ſuo. Va & recchami le ſaete chio ſaettero. Et correndo il fanciullo gitto laltra ſaetta oltra il fanciullo. Et uenuto il fanciullo allugo doue Ionatha auea mandata la ſaetta: ſi grido Ionatha dopo il fanciullo et diſſe. La ſaetta e della da te. Et anco unaltra uolta grido Ionatha dopo il fanciullo & diſſe. Corri toſto & non iſtare: et ricolſe il fanciullo le ſaette & portolle a Ionatha ſuo ſignore: & non ſapea nulla di quello che ſi faccea: ſolo Ionatha et Dauid ſapeuano il fatto. Et Ionatha diede larme ſue al fanciullo et diſſe. Portale alla citta. Et andato il fanciullo alla citta: Dauid uſci delluogo doue era naſcoſo: il quale era uerſo la parte auſtrale et cadendo in terra oro tre uolte: & baſciando luno laltro piãſero inſieme: ma Dauid piu & Ionatha diſſe a Dauid. Va in pace. Stea fermo tutto quello che noi giuramo ĩſieme nel nome di dio dicendo il ſignore ſia intra me & te: & ĩtra el ſeme mio: & il ſeme tuo inſino inſempiterno. Et andoſſene Dauid: & Ionatha torno nella citta. ¶ XXI.

ET Dauid uenne in Nobe ad Achimelech ſacerdote. Et a landata di Dauid marauiglioſi molto Achimelech: pero che gliera uenuto Dauid: & andogli incontro: & diſſe. Come ſe tu coſi ſolo: & non e perſona teco? Et diſſe Dauid ad Achimelech ſacerdote. Il re mi comãdo che neuna pſona ſapeſſe quello che mi mãda: & quello che me impoſto. Et o menati fãti a tale et a tale luogo. Or cio che tu ai alle mani: o pur cinque pani damegli: o qualumque altra coſa tu ai alle mani. Et reſpuoſe il ſacerdote a dauid & diſſe. Io nõ ho pani laici alle mani: ma ſolamẽte pane ſancto. Se i tuoi compagni ſono mondi et ſpetialmente di femine manuchane. Et Dauid reſpondẽdo diſſe al ſacerdote. Se ſi di femina ſi ragiona: noi ci ſiamo guardati hieri et laltro quãdo ci partino: & ſono le uaſa de giouani ſancte. Vero e che queſta uia e polluta: ma ſara ſanctiſſicata nelle uaſa. Et il ſacerdote gli diede il pane ſanctiſſicato: pero che iui non era ſenno il pane della ꝓpoſitione: il quale era leuato del conſpecto di dio per poneruí il pane caldo. Et iui in quel di era uno huomo di ſerui di Saul dẽtro nel tabernacolo di dio: il quale auea nome Doech de Idumea potentiſſĩo di paſtori di Saul. Et Dauid diſſe ad Achimalech. Se tu aueſti qui alle mani lancia o ſpada: perche il mio coltello et le mie arme non le rechai con meco: che il comandamẽto del re iſtregnera. Et diſſe il ſacerdote. Et quie ſi e il coltello di Goilad Philiſteo il quale tu uccideſti nella ualle della quercia. Et e rauolto ĩ uno palio dopo ilueſtimẽto ſacerdotale. Se queſto uuogli toli: pero che qui none ueruno altro che queſto. Et Dauid diſſe. Veruno none ſimile ad queſto. Damelo: & leuoſſi Dauid & fuggi inquel di dal conſpecto di Saul: & uenneſene ad Achis re di Geth. Et iſerui di Achis diſſero allui ueggiendo Dauid. Nonne egli queſto Dauid re della terra? Non cantauano egli ne balli dicendo Saul nuciſe mille: & Dauid. x. milia? Et Dauid queſte parole noto nel ſuo cuore: & timette molto nella preſenzia di Achis re di Geth. Et muto la bocca ſua nel conſpecto loro et cadeua tra le loro mani & percotteuaſe nelle reggie delle porte: il ſuo ſputo gli correa per la boccha. Et Achis diſſe aſuoi ſerui. Vedeſte huomo ſẽza ſenno? Perche lauete uoi mẽato ad me? Non abbiamo noi di pazzi? Auetello uoi menato accio che faci pazie nella preſẽzia mia. Laſciatelo quiui: & nõ entri nela mia caſa.

¶ C. XXII.

LT Dauid ſe parti & fuggi in una ſpelloncha detta odolã. La quale coſa uditola iſuoi fratelli: & tutta la caſa del ſuo padre andarono iui allui: & uennero allui tutti quelli cherano poſti in anguſtia & danimo amaro: et grauati daltrui auere & fo fatto loro prĩcipe. Et furono conesso lui q̃ſi quatrocẽto huomini: & andoſſene Dauid indi in Maſpha: la quale e di Moab: & diſſe al re di Moab. Io prego chel mio padre & la mia madre iſtea coneſſo uoi: tãto chio ſappia quello che idio uole fare di me: & laſciogli nella preſenzia del re di Moab. Et laſcioli nel cõſpecto del re di Moab. Et ſteteno conlui tutto il tempo che Dauid iſtete in luogo ſecuro. & Gad propheta diſſe a Dauid. Nõ iſtare qui: uattene nella terra di giuda. Et Dauid ſe parti et uenne in uno luogo chiamato boſco di Areth. Et Saul inteſe che Dauid era apparito: & quelli huomini cherano coneſſo lui. Et eſſendo Saul nel boſcho: il quale e in Gabaa in Ramatha tenea la lancia in mano: & tuti iſuoi compagni gli erano dintorno: & diſſe aſerui ſuoi che glierano dinanzi. Intendette figliuoli di gemini: dara egli il figliuolo di Iſſai atutti uoi campi & uigne: & faraui tribuni & centorioni: che tutti auete cougiurato contro ad me: et none chi me renũtii? Et ſpecialmente perche il mio figliuolo a confederato & fatto pacto col figliuolo de Iſſai. None ꝑſona diuoi che ſe dolga di me: ne che anũtii alcuna coſa: po chel mio figliuolo ae ſuſcitato ad me inimico il mio ſeruo: ilquale maguata inſino adoggi. Et Doech idumeo ilquale era dinanzi dallui: et era il primo tra iſerui di Saul reſpuoſe & diſſe. Io uedi il figliuolo di Iſſai in Nobe coneſſo Achimelech figliuolo di Achitob ſacerdote: ilquale domando conſiglio adio perlui: & diedeglie cibi ad mangiare: & anche gle diede il coltello di Goliad Philiſteo. Onde Saul mando rechiedendo Achimelech figliuolo di Achitob ſacerdote: et tutti quelli della caſa del ſuo padre: liquali erano in Nobe: liquali tuti uennero al re. Et Saul diſſe ad Achimelech. Intendi figliuolo di Achitob. Il quale reſpuoſe. Preſto io ſono apparechiato. Et Saul diſſe allui. Perche auete uoi fatta congiuratione contro ad me tu & il figliuolo de Iſſai? Et deſtigli il pane et il coltello & domandaſti conſiglio perlui adio: accio che ſe leuaſſe cõtro ad me: quello che ſempre ma aguatato inſino al di doggi? Et reſpuoſe Achimelech al re: & diſſe. Chi e tra tutti ituoi ſerui fideli como Dauid & genero dil re andando al tuo comandamẽto & glorioſo nella tua caſa? Odio oe incominciato adomandare oggi conſiglio adio perlui? Idio me ne guardi non ſia ſoſpecto inuerſo il ſeruo tuo dicotale coſa intutta la caſa del padre mio. Il ſeruo tuo non ſeppe alcuna coſa di queſto facto: ne piccola coſa ne grande. Et il re glie diſſe. Tu ſerai morto Achimelech tu et tutta la caſa del tuo padre. Et diſſe il re ad tutti iſanti che glierano dintorno. Volgeteui: et occidete tutti gli ſacerdoti didio. Pero che la mano loro e con Dauid: ſappiendo che fugia: et nõ mi ſignificarono. Iſerui del re non uolſero extendere le mani nelli ſacerdoti didio. Et il re diſſe a Doech Idumeo. Vuolgite: et occide gli ſacerdoti del ſignore. Et uolſeſe

Doech Idumeo:et uccise quel di ottantacīque buomini ſacerdoti didio ueſtiti de ueſtimenta ſacerdotale. Et Nobe citta ſacerdotale ferio di coltello: buomini:et femine: piccoli & grandi:& quelli che lattauano:buoi:et aſini:& peccore uccise. Et campone uno figliuolo di Achimelech:il quale auea nome Abiethar. Queſto fuggi ad Dauid & anuntiogli come Saul auea morti i ſacerdoti didio. Et Dauid diſſe ad Biathar. In quello di ſeppi che eſſendoui Doech Idumeo egli il ſignificherebe ad Saul. Io ſono peccatore di tutte lanime del tuo padre. Iſta conesſo meco: et nō temere. Che chi offēdera me:offendera te. E conesſo meco ſarai conſeruato.

C. XXIII

ET adnuntiarono a Dauid dicendo. Ecco i Philiſtei combattono Ceyla:& robano Laie. Et Dauid domādo conſiglio adio et diſſe. Andro io:et pcottero io queſti Philiſtei. Et diſſe idio a Dauid. Va & percotteragli et ſaluarai ceyla. Et quelli huomini cherano con Dauid diſſero allui. Eccho che iſtando q ingiudea abbiamo paura:quanto magiormente ſe non andaremo in Ceyla cōtro a Philiſtei. Et Dauid domando anco conſiglio adio, Ilquale reſpuoſe & diſſe. Iſta ſuſo: & uanne in Ceyla:pero chio daro gli Philiſtei nelle tue mani. Et andoſſene Dauid con loro:i quali erano conesſo lui in Ceyla. Et combaterono gli Philiſtei:& cacciati illoro animali percoſſe gli Philiſtei di grande piaga. Et libero gli habitatori de Ceyla. Ma ī quel tempo che Abiathar figliuolo di Achimalech fuggia a Dauid in Ceyla andaua portando ſeco lo ephod cio e il ueſtimēto ſacerdotale. Et fue ſignificato ad Saul che Dauid era uenuto in Ceyla. Et egli diſſe. Idio la dato ad me nelle mie mani. Et eglie rinchiuſo & entrato in citta la quale a porte & ſtange:et comando Saul ad tutto il populo che deſcendeſſeno alla battaglia: & aſſediaſſero Dauid et gli huomini cherano con lui. Et Dauid ſappiendo che Saul occultamente ſaparechiaua cōtra di ſe diſſe ad Abiathar ſacerdote. Dami lephod. Et diſſe Dauid. Signore idio diſrael il tuo ſeruo a audita la fama come Saul ſa apparechia de uenire in Ceyla per diſſare la cita per me ſe uerra egli Saul come il tuo ſeruo ae audito & ſe uiene darannomi gli huomini di Ceyla nelle mani ſue ſignore idio diſrael ſignifficalo al tuo ſeruo. Et diſſe idio egli uerra. Et Dauid diſſe. Daranno i cittadini di Ceyla me et queſli che ſono meco nelle ſue mani. Et diſſe idio darāno. Et leuoſſi Dauid et quelli cherano cōlui q̄ſi ſecento huomini. Et uſcendo della citta incerti uagauano la & qua. Et fo ſignificato ad Saul che Dauid era fugito de Ceyla:& era campato. Per la quale coſa non uſcio fuori. Et Dauid iſtaua nel diſerto in luogi fortiſſimi:& habito nel monte della ſollitudine di Ziph in monte ombroſo. Ma Saul tuttauia cerchaua di lui:& idio nol diede nelle ſue mani. Et Dauid uide che Saul cerchaua de lui. Et egli iſtaua nel diſerto di Ziph nel boſco. Et Ionatha figliuolo di Saul ſenando a Dauid nel boſcho: & conforto le ſue mani in domenidio. Et diſſigli:non temere:pero che la mano del padre mio nō ti trouera:et tu regnarai ſopra Iſrael:& io ti ſaro ſecondo. Et Saul mio padre ſa queſto. Et amendui fermarono il patto nel conſpecto didio. Et Dauid ſe rimaſe nella ſelua: & Ionatha ſi torno alla caſa ſua. Et quelli di Zeph ſi mandarono ad Saul in Gabaa: et diſſero. None egli Dauid naſcoſo appo noi in luogi fortiſſimi de la ſilua:& habitano peregrini nel poggio de Achila:la quale e dalla parte del diſerto Hora deſcendi ſi come la tua anima deſſidera:& annoi iſtara de darlo inle tue mani. Et Saul diſſe loro: beneditti uoi da dio che ui ſciette dolluti di me. Hora andate & apparechiate dilligētemente:et ſpiatte ſagacimente doue ſia il ſuo piede: et chi labbia ueduto iui: pero chegli penſa come inganeuole laguato. Conſiderate et uidete tuti i luogi doue ſi naſconde. et tornate ad me con coſa certa: accio chio uegna conesſo uoi. Et ſegli ſi naſcondera ſotto la terra:io cercharo in tutte le miglia di giuda. Et quelli leuandoſi andarono in Ziph dinanzi ad Saul. E Dauid et quelli cherano con lui erano nel diſerto di Maon ne campeſtri alla parte diritta di Ieſimuth. Et Saul et ſuoi compagni andarono ad cerchare di llui. Et fue ſignificato a Dauid:et inmantamente diſcende alla pietra: & iſtaua nel diſerto di Maon. Et auendolo inteſo Saul: ando dietro a Dauid nel diſerto di Maon. Et Saul & iſuoi ſerui andarono allato al monte dalluna parte: & Dauid & iſuoi andauano dallaltro lato del monte. Et Dauid ſi deſperaua di poſſere ſcampare del conſpecto di Saul. Et Saul & iſuoi in modo duna corona cignea Dauid & iſuoi perpigliarli: & uno meſſagio uenne ad Saul et diſſe. Vieni rato: pero che iPhiliſtei ſe ſono iſparti ſopra laterra. Onde che Saul ſi ritorno & laſcio iſtare de perſeguittare Dauid & ādonne uerſo iPhiliſtei. Pero e chiamato quello luogo pietra di ui dente.

¶C. XXIIII.

ET Dauid aſcendeo indi & habbito ne i fortiſſimi luogi di Eugadi. Et ritornato Saul auendo perſeguittato gli Philiſtei fugli decto. Dauid ſie nel diſerto de Engadi. Et Saul tolti iii. milia huomini electi di tuto Iſrael ando acerchare di Dauid & de ſuoi huomini: etiamdio ſopra iſaſſi altiſſimi le quale ſono uie ſolo ale capre ſaluatiche: & peruennero alle mandrie delle peccore: le quali ſi trouarono in uia doue chera una ſpelonca: nella quale entro Saul per purgare il uentre. Et Dauid co iſuoi erano naſcoſti inpartepiu dentro inqueſta ſpeloncha et diſſero a Dauid li ſerui ſuoi. Eccho il di del quale idio te diſſe. Io te daro il tuo nemico nelle tue mani: accio chetugli facci ſi come ne gliocchii tuoi piacera. Et Dauid ſi leuo ſuſo: & occultamente taglio lorlo del ueſtimento di Saul. Et diſſe agli huomini ſuoi. Perdonami idio: chio non faro coſi al ſignore mio unto dadio: chio metta inlui le mie mani: pero cheglie Chriſto didio. Viue il ſignore che ſe idio nol ferira: & nō uerra il di chegli moia: operira in battaglia: idio mi ſia propitio: chio non mettero lamano inlo Chriſto del ſignore. Et roppe Dauid con parole iſerui ſuoi: & non permiſe chel toccaſſero. Et Saul leuandoſi andaua perlo incominciato camino. Et Dauid uſcendo dopo lui chiamo & diſſe. Signore mio re. Et Saul guardo adietro ſi: & Dauid adoro chinādoſi īſino ad terra: & diſſe ad Saul. Perche entendi le parole digli huomini che dicono: Dauid ua cerchādo male cōtra dite? Eccho i tuoi ochii anno ueduto che oggi idio ta dato nelle mie mani inqueſta ſpeluncha: & penſai de ucciderti: ma il mio ochio ti perdono et diſſe. No extendero lamano nel mio ſignore perchegli e Chriſto didio. Or conſidera piu forte padre mio. Ecco lorlo del tuo ueſtimēto chio loe nelle mie mani: & tagliando la ſummita del tuo ueſtimento non ti uolſi occidere. Onde uide et conſidera che nella mano mio none male ne iniquita: & nono peccato inte: & tu guati la mia uita pertoglierla uia. Idio giudichi tra te & me: & facciami uendetta dite: ma la mia mano non ſia inte. Si come ſe dicie nel prouerbio anticho daglihuomini empii naſce la empieta. Et la mia mano nō ſia inte. Et chi perſeguiti tu re diſrael? Chi perſeguiti tu? Vno cane morto tu pſeguiti: & una pulize. Sia idio giudice & giudichi intra me & te: & iſcampe mi delle tue mani. Et compiuto didire Dauid ad Saul queſte parole: diſſe Saul. Figliuolo mio Dauid queſta e latua uoce. Et leuo Saul la ſua uoce & pianſe: & diſſe a Dauid. Tu ſe piu giuſto di me: & tu mai renduto bene: & io to renduto male. Tu mai moſtrato oggi che tu mai fato bene: come idio ma dato nelle tue mani: & non mai morto. Chi ſara quegli che trouando il ſuo nemicho il laſcera andare inbuono uiaggio? Ma idio ti renda buono merito perqueſto: che oggi ai fatto inme. Et hora perche ſo certiſſimamēte che tu dee regnare: & dee auere nelle tue mani il regno diſrael: giurami indomini idio: che tu non deſerti dopo mi il mio ſeme della caſa del mio padre non tollere il mio nome. Et giuro Dauid a Saul. Et Saul ſenando ad caſa ſua. Et Dauid colli ſuoi ſe nandarono in luogi piu ſiccuri.

¶C. XXV.

OR morti Samuel: & raunoſſe tutto il populo diſrael: & pianſerlo & ſeppellirlo in Ramatha nella caſa ſua. Et Dauid ſe leuo: & ſe nando nel diſerto di Pharan. Et era uno huomo nella ſollitudine di Maon: & la ſua poſſeſſione era in carmello: & era quello huomo molto grande. Et auea iii. milia peccore:& mille capre.Et accadete chegli ando attondere le peccore ſue in Carmello. Et auea nome quello huomo Nabal:& la moglie hauea nome Abigail. Et era quella femina prudédiſſima & bella.Et il ſuo marito era duro:peſſimo:& malitioſo.Hora intendendo Dauid nel diſerto che Nabal tondea le ſue peccore:mando dieci giouani & diſſe loro.Aſcendete in Carmello ad Nabal:& gionti ſalutatillo da mia parte paceficamente:& diritiglie coſi.Sia pace ad te & ali fratelli miei & ad la tua caſa:& atutte le coſe tue.Io inteſi che i tuoi paſtori iquali erano coneſſo noi tondeano nel diſerto le peccore. Aquali noi non fomo mai moleſti:& mai non ſe ritrouarono meno alcuna dilloro gregie tutto il tempo che forono & conuerſarono coneſſo noi in Carmello. Et di queſto dimãda i tuoi ſerui & diranoti. Hora i tuoi ſerui truouino gratia nel tuo conſpecto:pero che noi ſiamo uenuti ad te in buoni di. Onde cio che tu ai alle mani da aſerui tuoi:& al tuo figliuolo Dauid. Et uenuti iſerui di Dauid diſſero ad Nabal tutte queſte parole da parte di Dauid & ſtettero quieti.Et Nabal reſpuoſe aſerui di Dauid:et diſſe.Chie Dauid?et chie figliuolo de Iſſay?Oggi ſono multiplicati iſerui che fugono iſuoi ſignori.Dumque torro io il mio pane:et la mia acqua:et la carne delle mie beſtie le quali io o morte per li mei tõditori:et darolle ad huomini liquali nõ ſo onde ſe ſieno?Et iſerui di Dauid retornarono per la uia ſua a Dauid et tornati che furono nonciarono a Dauid tutte le parole che Nabal auea dette.Al hora Dauid diſſe ai ſuoi huomini.Ciaſcuno ſi cinga la ſua ſpada:et ciaſcuno ſe cinſe la ſua ſpada: et anco Dauid ſe cinſe la ſua ſpada et ſeguittarono forſi Dauid quatrocento huomini et cc.ne rimaſero ai logiaméti:ma uno di ſerui di Nabal nõcio ad Abigail mgolie di Nabal et diſſe Dauid mando meſſaggi del diſerto abenedicere al noſtro ſignore:il quale gli turbo. Queſti huomini ad noi ſono ſtati adſai buoni:et non moleſti:et giamai di noſtri greggi non perri alcuna coſa tutto il tempo che noi ſiamo conuerſati coneſſo loro nel diſerto:anzi erano ad noi come muro didi et di nocte tutto il tepo che noi paſſemo le noſtre greggie coneſſo loro:per la qual coſa conſidera quello che tu fai:pero che lae compiuta la malitia inuerſo del tuo marito et della tua caſa. Et egli e figliuolo del diauolo:ſiche non gli puote altri fauellare. Abigail iſpacciataméte.cc.pani tolſe:et dui otri di uino:et cinque montoni cocti:et cinque miſure di poléta:cento palle du ue paſſe:et cc. maſſe de fiche ſecche:et puoſele neglia ſini:et diſſe aſerui ſuoi.Andate innanzi:et io dopo ue ſeguittero.Et queſto nõ fece ſapere al ſuo marito Nabal.Et montata ella in ſu laſino et diſcendendo egli a piede del mõte Dauid et iſuoi deſcendeano ricontro allei. Et Dauid diſſe.Veracemé te inuano io oe guardato nel diſerto tuttte le coſe di Nabal:et nõ perri alcuna coſe di tutte le coſe che allui appertenea:et ame renduto male per bene.Et queſto faccia idio anemici di Dauid:et queſto ad giunga ſe io laſcero nulla di tutte le coſe che allui apertiene inſino adomatina.Et Abigail ueduto Dauid iſpetialmente diſceſe de laſino:et gittoſſi interra dinanzi allui:et adorollo ſopra la terra:et cadendo ai piedi ſuoi diſſe. Signore mio queſta iniquita ſia in me.Io ti priego che la tua ſerua ti poſſa fauellare:che tu intédi le mie parole.Non ponga il mio ſignore re il cuore ſopra queſto nequiſſimo huomo Nabal:pero che ſecondo il ſuo nome egli e ſtolto:et la ſua ſtoltitia ſie coneſſo lui:et io tua ſerua ſignore mio non uidi i tuoi ſerui li quali tu mandaſti.Hora ſignore mio uiue idio:et uiue lanima tua:il quale non a permeſſo che tu uengi nel ſangue:et a ſaluato te et la tua anima.Et hora i tuoi nemici ſienno fatti come Nabal:et tutti quelli che cercano male al mio ſignore. Onde reciui le benedictioni che la ſerua tua cercha ad te:et danne aſerui che ſeguittano il mio ſignore. Tolli uia la iniquita dalla ſerua tua:pero idio ſara ad te ſignore mio caſa fedele:pero che combati le bataglie del ſignore.Onde tutto il tempo del la tua uita:non ſia trouata in te malitia.Certo ſalcuno huomo ſi leuara a perſeguittarti: et ad uolere tore lanima tua. lanima del mio ſignore ſara guardata ſi come il faſſcio di uiuenti appo il tuo ſignore idio:et lanima di tuoi nemici ſara grata ſi come impeto & giramento di rombola. Et quando il ſignore aura fatto ad te ſignore mio tutte le coſe buone che ae decte dite:& auratte fato ducha ſopra Iſrael: non ti ſarra queſto inſingiozzo & ineſcrupolo di cuore che tu abbi iſparto il ſangue innocente ouero che tu abbi uendicato te mediſimo. Et quando il ſegnore auera facto bene al mio ſignore: recorderati della tua ſerua et farami bene. Et Dauid diſſe ad Abigail. Benedecto ſia il ſignore idio diſrael: il quale tae mandata oggi rincontro ad me: & benedecto il tuo parlare: & benedecta tu che mai oggi recceuuto chio non ſia andato al ſangue: et che la mia mano non abbia uẽdicato. La quale coſa ſe non foſſe: uiue il ſignore idio diſrael: il quale mae retinuto chio non ti faccia male: che ſe tu nõ foſſi uenuta ratto rincontro ad me non ſarebbe rimaſo alcuna coſa a Nabal inſino alla luce de domattina perſino aquelli che piſſa al parete. Et tolſe della ſua mano tutte quelle coſe che gli aueua portate: & diſſigli. Va inpace alla caſa tua. Eccho chio ho exaudita la uoce tua & honorata la preſenza tua. Et Abigail ſenãdo ad Nabal & in caſa ſua era cõuito quaſi cõuito di re: & era il cuore di Nabal alegro: et era ebrio troppo. Et nongliene fece adſapere parola ne piccola ne grande inſino alla mattina. La mattina uenuta auendo Nabal iſmaltito il uino: la ſua moglie gli ſignifico queſte parole: & el cuore dentro deuenuto tutto morto: & diuento come pietra. Et paſſati x. di idio percoſſe Nabal & mori. Et udendo Dauid che Nabal era morto diſſe. Benedetto ſia il ſignore il quale a giudicato il mio deſhonore della mano di Nabal: & il ſeruo ſuo ae guardato di male: & a il ſignore renduta la malicia di Nabal nel ſuo capo: et mando Dauid & fauello ad Abigail per tuorla per moglie: et uennero i ſerui di Dauid ad Abigail in Carmello: & fauellarono allei: & diſſero Dauid cia mandati ad te per toglierte per ſua moglie. La quale ſi leuo & inchinata ĩterra adoro: & diſſe. Ecco la tua ſerua ſia ſerua alla uare i piedi di ſerui del mio ſignore. Et confreta ſi leuo Abigail et monto inſu uno aſino: & cinque fanciulle andarono colei et ſeguittarono i meſſagii di Dauid: & fue fatta ſua moglie. Et ãche tolſe Dauid Achinoem di Iezrabel: & amendue forono ſuoe moglie. Et Saul diede Michol ſua figliuola moglie de Dauid ad uno altro huomo cioe ad Falthi figliuolo di Lais: il quale era di Galim. ¶C. XXVI.

Et quelli di Ziphi uennero ad Saul in Gabaa. Et diſſero eccho Dauid che naſchoſto nel poggio di Achila: laqual e rimpetto alla ſollitudine nella uia. Et leuoſſi Saul et diſcendeo nel diſerto di Ziph et coneſſo lui .iii. milia huomini degli electi diſrael per cercare di Dauid nel diſerto di Ziph. Et puoſe i logiamenti in Gabaa di Achila: laquale era rimpeto alla ſollitudine nella uia Et Dauid habittaua nel diſerto & ueggendo che Saul era andato dopo lui nel diſerto mando ſpie: & ſeppe certiſſimamẽte chera coſi. Et leuoſſi Dauid occultamẽte & ãdo doue chera Saul. Et ueggẽdo il luogo doue Saul dormia & Abner figliuolo di Ner prĩcipe della ſua militia. Et ueggendo Saul dormire nel padeglione: & tutto il populo dintorno: diſſe Dauid ad Achimalech: & ad Abaiſai figliuolo di Saruia fradello di Ioab: et diſſe. Chi diſcendera meco ad Saul nel campo? Et Abiſai diſſe. Io uerro teco. Et uennero Dauid et Abiſai la nocte al populo: et trouarono Saul che giaccea et dormia nel padiglione: et laſta fitta interra al capo ſuo: et Abner et el populo giaccere dĩtorno allui. Et Abiſai diſſe a Dauid. Idio ae oggi rinchiuſo il tuo nemico nelle tue mani hora il confichero una uolta con la lancia interra: et non ſara biſogno la ſeconda ferita. Et Dauid diſſe ad Abiſai. Nõ loccidere. Echi ſara che extenda la mano ſua nel Chriſto didio: et ſara innocẽte? Et diſſe Dauid. Viue il ſignore che ſe idio nol occidera ouero che uerra il tempo della morte ſua: ouero che deſcendendo in battaglia ſara morto: idio mi perdoni chio non extendero la mano nel Chriſto del ſignore. hora tolli laſta che al capo ſuo: et il nappo dellacqua. Et andianzi. Et tolſero laſta et il nappo dellacqua laquale era al capo ſuo et andoſſene. Et non era perſona chel uedeſſe: ne ſapeſſe: ne uegiaſſe: ma tuti dormiano: pero chel ſognio del ſignore era uenuto in loro. Et paſſato Dauid et iſtando di rincontro nella ſomita del monte dalungi. Et eſſendo grande interuallo tra loro: Dauid grido alpopulo & ad Abner figliuolo diner et diſſe: Non reſponderaitu Abner? Et Abnet reſpondendo diſſe chi ſetu chi gridi: & inquieti il re: & Dauid diſſe ad Abner. Non ſe tu huomo: & chi e ſimile ad te in Iſrael? Come dumque non ae guardato il re tuo ſignore? Eglie entrato uno del populo ꝑ occidere ilre tuo ſignore. Non e buono quello che ai fatto. Viue il ſignore che uoi ſite figliuoli degni di morte: pero che non auete guardato il uoſtro ſignore unto del ſignore. Hora uedi doue ſia lalancia del re et el nappo dellacqua chera alcapo ſuo. Et Saul riconobbe lauoce di Dauid: & diſſe. Non e ella lauoce tua figliuolo mio Dauid? Et Dauid diſſe ſignore mio re lauoce mia e. Et egli diſſe. Quale lacagione per laquale il mio ſignore perſeguitta il ſeruo ſuo? Che o io fatto o che ſi truoua di male nelle mani mie? Hora ti priego ſignore mio re che tu itēdi leparole deltuo ſeruo. Se idio te incita che tu uengi contro ad me: ſia fatto ſacrificio: ma ſe loro ſuono figliuoli dihuomini loro ſono maleditti nel conſpecto didio che manno cacciato oggi: chio non habiti nella heredita del ſignore: & anno detto. Va ſerui adgli altrui idii. Hora non ſia ſparto lo mio ſangue ſopra laterra nel coſpecto didio: che e uſcito il re diſrael ad cerchare pulice: ſi come ſe perſeguitta laſterna nel mōte. Et Saul diſſe io oe peccato ritornati: figliuolo mio Dauid: perche io non ti farro daquinzi innanzi piu male: pero che lamia uita ſie iſtata oggi pretioſa negliochii tuoi. Inuerita appare chio o fatto iſtoltamente: & non o conoſciute molte coſe. Et Dauid riſpuoſe dicendo. Ecco laſta del re: uenga uno defanti et reportila. Idio rendera ad ciaſchuno ſecondo laſua giuſtitia & fede. Inuerita idio tadato oggi nelle mie mani: & non uolſi leuare lamia mano nelunto didio: & ſecondo lanima tua oggi e magnificata negliochii mei. Coſi ſia magnificata lanima mia negli occhi didio. Et liberami da ogni angoſcia. Et Saul diſſe a Dauid benedetto ſie tu figliuolo mio Dauid. certo faccendo tu farai: et potēdo potrai. Et Dauid ſenando alla uia ſua. Et Saul torno nelluogo ſuo. ¶C. XXVII.

ET Dauid diſſe nel ſuo cuore. Io cadro qualche uolta nelle mani di Saul. nō e meglio chio fuga: et ſaluimi nella terra di Philiſtei: accio che Saul ſi diſperi: et ceſſi di cercharmi intutti iconfini diſrael? Hora fugiamo da le ſue mani. Et leuoſſi Dauid & con ſecento huomini iquali erano coneſſo lui ſenando ad Achis figliuolo di Maoch re di Geth. Et habito Dauid con Achis ī Geth egli et glihuomini ſuoi: et lacaſa ſua: Dauid et due ſue mogli Achinoem di Ezrabel & Abigail moglie di Nabal di Carmello: et fo ſignificato a Saul che Dauid era fugito in Geth: et nonlando piu cercando. Et Dauid diſſe ad Achis. Se io o trouato gratia negliochii tuoi ſiame dato luogo in una delle cittadi di queſta prouintia: nella quale io habiti. Per che iſta egli il tuo ſeruo nella citta del re conteco? Onde inquello di Achis gli diede Sizelech. Perlaquale coſa et cagione Sizelech ſie del re digiuda inſino aldi doggi. Et il numero dedi che Dauid habito in Sizelech terra di Philiſtei ſi fu quatro meſi. Et aſcēdeo Dauid et glihuomini ſuoi et menaua lapreda di Geſſuri et di Iethri et degli a Malachiti: pero che coſtoro anticamente habitauano uagi nella terra: ādāti per Sur inſino alla terra degypto. Et feria Dauid tutta laterra: et non laſciaua uiuo Dauid huomo ne femina. Tollendo buoi et peccore: aſini et camelli et ueſtimente: & poi ne tornaua et ādauanſene ad Achis. Et Achis diceua allui doue caualcaſti oggi Et Dauid reſpondea. Verſo il mezo giorno digiuda: et uerſo il mezzo giorno di Geramel: et uerſo il mezo giorno di Cenni. Ne huomo ne femina non laſiaua uiuo Dauid: et nolo menaua in Geth dicendo. Forſi che direbbe incontro anoi. Queſto facea Dauid: et queſto era ſuo ordinamento tutto il tempo che habito nelle terre di Philiſtei. Vnde Achis credette a Dauid et dicea. Molto male afatto contro ilpopulo ſuo Iſrael. Et pero chegli ſara ad me ſeruo inſempiterno. ¶C. XXVIII.

IN quel di interuenne che iPhiliſtei raunarono laloro gente per apparechiarſe ad battaglia contro ad Iſrael. Et Achis diſſe a Dauid. Io ſo hora che tu et ituoi huomini uſcirite mecho ad cãpo. Et Dauid diſſe ad Achis. Queſto chel tuo ſeruo dee fare ſaprai hora. Et Achis diſſe aDauid. Io ti faro guardiano del campo mio per tutto tempo. Et Samuel tra queſto morio: & tutto Iſrael il pianſe: & ſepellironlo nella ſua citta di Ramatha. Et Saul leuo di ſopra la terra tutti imagi & indouini: et ualigli: & quegli che aueano in uentre ſpirito indouino uccíſe. Et iPhiliſtei ſi raunarono: & uennero & puoſero campo ĩ Sunami. Et Saul rauno tuto Iſrael: & uenne in Gelboe. Et uidde Saul il campo di Philiſtei: & temette: & iſbigotti ilſuo cuore molto. Et domando conſiglio adio: & non gli reſpuoſe ne perſogni ne per ſacerdoti ne per propheti. Et Saul diſſe aſerui ſuoi. Cerchate duna femina laquale abbia loſpirito indouino: & andarono allei: & domandaronla. Et iſerui ſuoi diſſero allui Inendorſi e una femina: laquale a quello ſpirito. Et mutato labito ſuo: & ueſtito daltre ueſtimenta: ando egli & dui huomini coneſſo lui. Et uennero la nocte ad quella femina: & diſſero. Indouinami nelloſpirito ĩdouinatore: & ſuſcita chi io diro. Et quella femina diſſe. Tu ſai quanto abbia facto Saul: et come egli a raſo di ſopra laterra magi & glindiuini. Come dunqua me inganni per farmi occidere? Et Saul gli giuro per dio et diſſe. Viue ilſignore che p queſta coſa tu non aurai nulla di male. Et la femina diſſe chi ti ſuſcitero? Et diſſe ſuſcitame Samuel. Et uegendo la femina Samuel ſi grido congrandi uoce: & diſſe Saul per che imponeſti queſto? Tu ſe Saul. Et il re diſſi. Non temere. Chi a tu ueduto? Et ella diſſe ad Saul. Io ho ueduto glidii aſcendenti della terra. Et egli diſſe. Che forma ha egli? Et ella diſſe. E uno huomo anticho ueſtito duno mantello. Et conobbe Saul chera Samuel: & inchinoſſi ſopra il ſuo uiſo ĩterra: & adoro. Et Samuel diſſe ad Saul. Perche mai tu inquietato: & fattomi ſuſcitare. Et Saul diſſe. Per che io ſono troppo ſtretto. Pero che iPhiliſtei combatono contro ad me: et idio ſie partito dame. Et non ma uoluto exaudire: ne per propheti: ne perſogni. Onde io toe chiamato: accio che tu me dichi che debbo fare. Et Samuel diſſe. Perche domanditu me? Conciosia coſa che idio ſia partito date: & ſia andato dal tuo aduerſario? Idio fara adte ſi comeglie diſſe per me. tollerati ilregno: et diuiderallo dalle tue mani et darallo altuo proximo Dauid: per che tu non obediſti alle ſua uoce: Et non compieſti laſua Ira in Amalech. Et impercio iddio ta fatto oggi quello che ſoſtieni: Et dara iddio ancho iſrael coneſſo teco nelle mani diphiliſtei. Et domani ſerai meco tu con ituoi figliuoli. & ancho ilcampo dara iddio nelle mani di philiſtei. Et Saul ĩcontanente cadde diſteſo interra: pero chera iſbegottito delle parole di Samuel Et forteza nonera rimaſa inlui. Pero che non auea mangiato pane tutto quello di. Et quella femina entro ad Saul: & era turbato molto: et diſſe allui. Ecco che la tua ſerua ae ubbidito alla uoce tua & poſta lanima mia nelle tue mani: & o fatto nelle parole tue che tu mae dette. Hora entendi tu lauoce della tua ſerua chio ponga del pane nel tuo conſpecto: & che tu mangi et conſortati: accio che tu poſſi caminare. Ilquale refiuto & diſſe. Non mangero: et conſtrinſelo iſerui et la femina: & alla fine alla loro pregiera ſi leuo di terra et ſedea ſopra uno lecto. Et quella femina auea incaſa uno uitello di paſcolo: et infretta lebbe morto: et tolſe la farina et intinſe pane azzimo: et coſſello et puoſelo dinãzi a Saul et aſerui ſuoi Liquali mangiato chebbero ſileuarono: et andarono tutta quella nocte.

¶C. XXVIIII.

ET tutte le compagnie di Philiſtei ſi raunarono in Aphec: et Iſrael puoſe cãpo ſopra lafonte laquale era in Iezrael. Et icapitani di Philiſtei andauano conloro centenaia: et conloro migliaia. Et Dauid et iſuoi huomini erano cõ Achis nella ultima ſchiera. Et iprincipi di Philiſtei diſſero ad Achis che uogliono queſti Hebrei? Et Achis diſſe loro. Nõ conoſcete uoi Dauid ilquale fo ſeruo di Saul re diſrael: et e coneſſo meco gia fa piu tẽpo? inlui nõ trouai anco gia coſa ria daldi che fuggi ad me inſino aldi preſente. Et iprincipi di Philiſtei ſi raunarono contro allui & diſſe. Retorniſi queſto huomo: & iſtia nelluogo nelquale tugliai ordinato: & non deſcenda coneſſo noi allabattaglia: & non ſia noſtro conſiglieri: accio che non ci ſia aduerſario quando auranno cominzato ad combattere. Et come potra altremente humiliare il ſuo ſignore ſenno ne noſtri capi? Non e queſto Dauid aloquale ne iballi cantauano dicēdo. Saul ne percoſſe mille: & Dauid x. milia. Onde che Achis chiamo Dauid & diſſe. Viue il ſignore che nel mio conſpecto tu ſe buono et diritto: et lo entramento: & luſcimento tuo nel campo ſie coneſſo meco: & non o trouato coſa ueruna di male daldi che tu ueniſti ad me inſino aldi preſente. Ma ai capitani pur non piaci tu. Onde ritornati & ua inpace: accio che tu non turbi gliochii di capitani di Philiſtei. Et Dauid diſſe ad Achis. Et che o io fatto: & che ai tu trouato ī me tuo ſeruo dal di chio fui nel tuo conſpecto inſino adoggi: chio non uenga & cōbatta contro inemici del mio ſignore? Et reſpondendo Achis diſſe. Io ſo che ne mei occhii tu ſe buono come langello didio. Iprincipi di Philiſtei diſſero. Non uegnia coneſſo noi alla battaglia. Pero leuarati domatina tu & iſerui del tuo ſignore: iquali ſono teco: & lieuati dinocte: & cominciato il di uenādate. Onde Dauid ſe leuo dinocte egli & gli huomini ſuoi per andarſene la mattina: & ritornati alla terra di Philiſtei. Et iPhiliſtei aſcenderono in Iezrahel.

C. XXX

VEnuto Dauid & iſuoi ī Sicelech il terzo di: quelli di Amalech aueano facto impeto dalla parte auſtrale in Sicelech: & percoſſero Sicelech: & miſerla al fuocho: et le femine ne menarono inpregione: edal minore inſino al magiore non auea morto perſona: ma auea menati coneſſo loro: & andauano ꝑ loro camino. Et Dauid et iſuoi huomini uenuti alla citta: & trouatala arſa: et le loro donne et ifigliuoli eſſerne menati inpregione: leuarono lauoce Dauid et il populo chera conlui et pianſero tanto che le lagrime uennero loro meno. Et due donne di Dauid erano menate inpregione cioe Achinoem di Iezrael: & Abigail moglie de Nabal di carmello. Et contriſtoſſi Dauid molto: pero chel populo il uolea lappidare: perche lanima de ciaſcuno era amara: per gli figliuoli: et figliuole loro. Et cōfortaſſe Dauid nel ſuo ſignore idio: & diſſe ad Abiathar ſacerdote figliuolo di Achimelech. Veſtimi lo Ephod: et ueſtillo. Et Dauid domando cōſiglio adio: et diſſe ꝑſeguittero io queſti ladroncelli? et piglierogli io o no? Et idio gli diſſi: perſeguittagli. Sanza dubbio tugli prenderai: et liberaragli la preda. Et Dauid et ſecento huomini cherano conlui andarono inſino al fiume di Beſor: et alcuni ſtanchi riſtettero. Et Dauid con quatrocento huomini perſeguittarono. Et cc. cherano laſſi et non poteano paſſare il fiume riſtettero. Et ritrouarono uno huomo degypto nel campo et menaronlo a Dauid: & diederglie mangiare del pane et bere dellacqua: et uno pezzo de fiche ſecche: et due palle duue paſſe. Lequale coſe mangiate ritorno inlui lo ſpirito: et confortoſſi: pero che non auea mangiato pane ne benuto acqua tre di et tre noti. Et Dauid gli diſſe. Onde ſe tu de che gēte: et oue uai? Ilquale glie diſſe. Io ſono uno ſeruo degypto ſeruo duno di Amalech. Il mio ſignore mi laſcio: pero chio comīciai ad īfermare hora ſono tre di pero che noi caualchiamo alla parte auſtrale di Cerethi et contra giuda: et ad mezzo di Caleph et Sicelech ardemo al fuocho. Et diſſe Dauid. Potreſtimi tu menare ad queſta compagnia? Ilquale reſpuoſe. Giurami perdio che tu non me occidi: et nō mi dii nelle mani del mio ſignore: et menerotti ad queſta compagnia. Et giurolle Dauid: & auendolo menato conloro: ecco coloro giaceano inſu laterra et mangiauano et beueano: come perſone che faceſſero grande feſta: et perla preda et perlarobba laquale aueano tolta della terra di Philiſtei: et dē laterra di giuda. Et Dauid gli percoſſe dalluno ueſpro adlalatro: et non iſcampo dilloro perſona: ſenno quatrocento huomini liquali erano caualchati inſuli camelli: et erano fugiti. Et ricouero Dauid tute quelle coſe che quelli di Amalech aueano tolte: et due ſue donne libero. Et non ſe perdete alcuna coſa dal piccolo inſino algrãde: & di tutta la robba coſi di figliuoli come delle figliuole che aueano tolta: et tutto remino Dauid: & tolſe tuti igreggi et gliarmẽti & menole di nanze ad ſe. et diſſero. Queſta ſi e lapreda di Dauid. Et uenne Dauid ad quelli .cc. huomini: liquali perdebilita erano rimaſe: et non aueano potuto ſeguittare Dauid. Et auea comãdato Dauid che rimaneſſero al fiume di Beſor. Liquali uſcirono incontro a Dauid & alpopulo chera con lui: & appreſſandoſi Dauid alpopulo ſalutolli pacificamente. Et reſpuoſe uno peſſimo huomo di quegli cherano cõ Dauid & diſſe. Pero che non uennero coneſſo noi: non gli daremo della preda: laquale abbiamo recouerata: ma baſti ad ciaſcuno di loro la ſua donna & iſuoi figliuoli. Et quando loro aueranno auudo queſto ſene uadano. Et Dauid diſſe. Fratelli mei: non farete coſi di quelle coſe che idio cia date: et acci guardati: et illadroncielli che ciaueano rubati a dati nelle noſtre mani. Et non ſarette exauditi in queſto. Ma la ſerra ugual parte di collui chee andato alla battaglia & di collui che rimaſo alli alogiamẽti et per ſimile modo partiranno. Et da quello di inanzi fu fatto per iſtatuto fermato inſino al di dogi & quaſi legge in Iſrael. Et uenenſe Dauid in Scicelech: et mando preſenti della preda ad gliantichi di giuda ſuoi proſſimi dicẽdo. Toglete la benedictione della preda deli inimici del ſignore: ad quelli cherano in Bethel et in Ramoth al mezo giorno: & ad quelli de Iether: & Arroer: & Sephamoth: & a quelli di Eſtama: et di Rachal: et adquelli delle citta di Cenni: et ad quelli di Arama & di Lacuſam: & di Athath et ad quelli di Ebron: & aturti glialtri iquali erano in quelli luochi doue era ſtato Dauid et iſuoi huomini.

¶C. XXXI.

ET iPhiliſtei combatteano contro ad Iſrael: et quelli diſrael fugirono dinanzi al conſpecto di Philiſtei: & cadeano morti nel monte di Gelboe. Et iPhiliſtei fecero impeto in Saul & ne iſuoi figliuoli: et ucciſoro Ionatha Abinadab: et Melchiſue ſuoi figliuoli: et turto ilpondo della battaglia fu conuertito in Saul: et ſeguittarõlo huomini ſaetatori: et fue grauemente ferito da loro. Et Saul diſſe al ſuo ſcudiere. Tra fuori il tuo coltello: et uccidimi: accio che non uegniano queſti incircumciſi: et uccidami: et facciano ſtracio di me. Et nol uolſe uccidere il ſuo ſcudiere: pero che gliera troppo iſbigottito di paura. Onde che Saul tolſe il ſuo coltello: & laſciouſe cadere ſuſo et morti coneſſo lui. Et auendo ueduto queſto il ſuo ſcudiere che Saul era morto: laſcioſſe cadere ſopra il ſuo toltello et mori cõlui. Onde morto Saul et tre ſuoi figliuoli: et il ſuo ſchudiere: et tuti glihuomini ſuoi in quel di. Et uegiendo ifigliuoli diſrael: quali erano dalaltra parte della ualle et ultra il fiume giordano cherano fugiti glihuomini diſrael: et che era morto Saul: er iſuoi figliuoli laſſciarono le loro cittadi et fugirono. Et uennero iPhiliſtei et habittarono iui. Et fatto laltro di uennero iPhiliſtei per ſpogliare imorti et trouarono Saul et tre ſuoi figliuoli giaccere nel monte Gelboe: et tagliarono il capo ad Saul: et iſpogliaronlo delle ſue ueſtimente et delle ſue arme: et mandaronle per la terra di Philiſtei dẽtorno che ſanuntiaſſe nel tempio digli idoli et ai populi. Et puoſero larme ſue nel tempio di Aſtaroth et il ſuo corpo inpiccharono nel muro di Bethſan. Et udito glihabitatori di Giabes et di Galaad tutto quello che iPhiliſtei aueano fatto ad Saul: leuaronſi tuti glihuomini fortiſſimi andarono tutta nocte: et tolſero il corpo di Saul et li corpi di figliuoli del muro de Bethſan: et uenerſene a Giabes et iui larſono et tolſeno loſſa loro et ſepelirle nel boſco di Giabes et di giunarono vii. di.

¶QVI SEGVITA IL SECONDO LIBRO DI RE.

¶C. I.

ET poi che ſo morto Saul interuenne che Dauid torno dalla ſconfitta laquale auea fatta ad quelli di Amalech:& era gia ſtato in Sicelech due di: El terzo di aparue uno huomo: ilquale uenia del cãpo di Saul col ueſtimento Squarciato: & ilcapo pieno di poluere. Et uenuto aDauid incontanente ſe gitto interra ſopra il uiſo ſuo: & adoro. Et Dauid gli diſſe. Onde uieni? Et egli reſpuoſe adlui. Del campo diſrael ſono fugito. Et diſſe Danid. Chi ue fatto dimelo. Et quegli diſſe. Iſrael ſie fuggito dalla battaglia:& molti del populo ſono morti. Et Saul & Ionatha ſuo figliuolo ſono morti. Et diſſe Dauid al giouane: ilquale glianũtiaua queſte coſe. Onde ſaitu che Saul & Ionatha ſuo figliuolo ſiano morti? Et riſpuoſe el giouane che adnuntiaua aDauid. Percagione interuenne chio uenni nel monte Gelboe:& Saul giacea inſulaſta ſua:& le carra & icaualieri ſa preſſauano allui:& uolgendoſi adietro et uegiendomi ſi michiamo. Ilquale reſpondendo io diſſi ecco me & diſſime. Chi ſie tu Et diſſi allui. Io ſono di Amalech. Et egli me diſſe. Sta ſopra me:& occidimi: po chio ſono preſo de angoſcie:& ancora lamia anima ſie in me. Et iſtando ſopra lui ucciſilo pero chio ſapea bene che non potea uiuere dopo laruina. Et tolſi la corona chera nel ſuo capo & larmilla chera nel ſuo braccio: et olle rechate qui ad te ſignore mio. Et preſe Dauid le ſue ueſtimenta & ſile ſquarcio:& tutti glihuomini cherano conlui pianſoro:& digiunarono inſino aluespro per Saul et per Ionatha ſuo figliuolo: et per lo populo didio: & per la caſa diſrael cherano morti di coltello. Et Dauid diſſe al Giouane chegli ſignificaua. Et onde ſe tu: e quegli reſpuoſe. Io ſono figliuolo duno di Amalech foriſtere. Et diſſe Dauid allui. Come non timeſti di mettere le mani ad occidere il Chriſto didio? e chiamato Dauid uno di ſerui ſuoi diſſe. Appreſſati et occidillo: e fu morto. Et diſſe adlui Dauid. Il ſangue tuo ſia ſopra ilcapo tuo: pero chela ſua boccha diſſe cõtra dilui. Io o morto il Chriſto didio. Et Dauid pianſe de coſi facto pianto per Saul et per Ionatha ſuo figliuolo. Et comando che queſto pianto foſſe inſegnato allifigliuoli di giuda: ſi come e iſcripto nellibro di giuſti:& diſſe: Conſidera Iſrael per quelli che ſono morti ſopra li monti tuoi feriti. Gli nobili diſrael ſopra gli tuoi monti ſono morti. Come ſono caduti iforti? Nol ſignificate in Geth et no launnciate nelle parte de ſcalone: accio che non ſe reallegrino le figliuole di Philiſtei et non facciano lectitia le figliuole degli incirconciſi. Monti di Gelboe ne rugiada et ne pioua uegna ſopra di uoi: et non ui ſia campi de primitie: pero iui ſie gitato lo ſcudo di forti lo ſcudo di Saul: ſi come non foſſe unto dolio. Dal ſangue dimorti: & del graſſo di forti la ſaetta de Ionathan non torno mai adietro: el coltello diSaul non torno mai uachuo: Saul et Ionatha amabili et belli in uita ſua nellamorte non ſono diuiſi. Piu legieri che lacquila: piu forti che leone. figliuoli diſrael piagnete ſopra Saul: il quale ui ueſtia di roſato indelitie: il quale ad uoſtro ornamento daua ornamento doro. Come ſono caduti nellabattaglia iforti Ionatha ne tuoi monti e ucciſo. Dogliomi dite fratello mio Ionatha molto bello & amabile piu che lamore delle femine: ſi come le madre amaua uno ſuo figliuolo: coſi amaua io te. Come ſono caduti iforti et ſono perite larme battagliere?

¶C. II.

DOpo queſto Dauid domando conſiglio adio et diſſe. Aſcendero io in una delle citta di giuda. Et idio gli diſſe. Aſcendi. Et Dauid diſſe doue andro io Et reſpuoſe in Ebron. Et aſcendeo Dauid et doe ſue doune cioe Achinoẽ di Iezrabel: et Abigail moglie di Nabal di Carmello: et glihuomini cherano con lui meno Dauid ciaſcuno con la caſa ſua: et iſtettero nelle terre di Ebron. Et uennero glihuomini di giuda. Et unſero iui Dauid: accio che regnaſſe ſopra la caſa de giuda. Et fue nuntiato aDauid che glihuomini de Iabes di Galaad aueano ſeppellito Saul. Et egli ui mando meſſagii ad glihuomini di Iabes et di Galaad et diſſe loro.

Benedetti uoi dadio che faceſte queſta miſericordia col uoſtro ſignore Saul:& auete lo ſeppellito & idio rendera ad uoi miſericordia et uerita et io ui rendero gratia per queſto che uoi auete fatto. Confortonſi le uoſtre mani:& ſiate figliuoli di fortezza: pero che quantumque egli ſia morto il uoſtro ſignore Saul: idio di giuda ma unto mi re ad ſe. Et Abner figliuolo di Ner principe dello exercito di Saul tolſe Iſboſet figliuolo di Saul: et menolo dintorno perli campi et fecelo re ſopra Galaad et ſopra Gieſſuri et Iezrael& ſopra Ephraym:& ſopra Beniamin:& ſopra tutto Iſrael. Et era di xl. anni Iſboſeth figliuolo di Saul: quando comincio ad regnare ſopra Iſrael: et due anni regno. Et ſola la caſa de giuda ſeguittaua Dauid. et fue il numero dedi che Dauid iſtette re in Ebron ſopra la caſa di giuda ſette anni et ſei miſi. Et Abner figliuolo di Ner: et iſerui de Iiboſeth figliuolo di Saul uſcirono di cãpi in Gabaon. Et Ioab figliuolo di ſaruia con ſerui di Dauid uſcirono ad rincontro preſſo alla piſcina di Gabaõ Et raunati quelli ſederono dalluna parte della piſcina: et quelli dalaltra. Et Abner diſſe ad Ioab. Leuenſi ſuſo i giouani & giochino dinanzi da noi. Et Ioab reſpuoſe. Leuẽſi Et leuaronſi et paſſarono xii. de Beniamin dallá parte de Iſboſeth figliuolo di Saul: & xii. di ſerui di Dauid. Et preſo ciaſcuno il capo del ſuo compagnio ficco il coltello nellato del contrario: et tutti inſieme caddero morti. Et fue chiamato quello luogo il campo di forti in Gabaon. Et nacque battaglia aſſai dura in quel di:& fu cacciato Abner con quelli diſrael da ſerui di Dauid. Et erano iui tre figliuoli di ſaruia: Ioab: Abiſai:& Aſael. Et Aſael fu corridore uellociſſimo: ſi come uno chauriolo: il quale iſtia in una ſelua. Et Aſael perſeguittaua Abner: & non declinaua ne alla parte diritta ne alla ſiniſtra per non laſciare Abner. Et Abner ſiguardo di dietro et diſſe. Se tu Aſael Et quelli reſpuoſe. Si ſono. Et Abner diſſe. Vanne alla parte diritta o uogli alla ſiniſtra:& piglia uno di queſti giouani:& toti la robba ſua. Et nõ uolſe Aſſael laſciare che no lo ſtregneſſe. Et Abner diſſe anche ad Aſael. Vattene nõ me ſeguire piu: accio chio nõ ſia cõtreto di cõficharti cõ la terra:& nõ potero leuare il uiſo dinãzi al tuo fratello Ioab. Il qle nõ uolſe intẽdere et nõ ſi uolſe ceſſare. Et Abner uolta la lãcia indietro & ferillo nel ĩguine & forolo et fo morto ĩ quello luogo. Et tuti quelli che paſſauano. donde che Aſael giaccea morto iſtauano. Et perſeguittando Ioab & Abiſai Abner che fugia: il ſole tramonto: et uennero inſino al poggio del cõdocto dellacqua: il quale e rincontro alla ualle del condotto dellacqua: il quale e rincontro alla ualle del camino del diſerto in Gabaon. Et raunatonſi i figliuoli di Beniamin et Abner et ſtretti in una ſquadra iſtettero inſu uno pogiarello: et grido Abner ad Ioab et diſſe. E la tua ſpada crudele inſino alla conſumatione? Non ſai tu come la diſperatione e pericoloſa? Inſino ad quando non dirai al populo che non perſeguittono piu gli ſuoi fratelli? Et Ioab diſſe uiue il ſignore che ſe iſtamane aueſti fauellato: che il populo ſarebbe reſtato de perſeguittare i ſuoi fratelli. Et Ioab ſono la tromba: et tuto il populo iſtette et non perſeguittarõno piu et non combatterono piu. Et Abner coi ſuoi tutta quella notte andarono pergli campi: & paſſarono il giordano: et cerchato tuto Betherõ uennero alle caſtella. Et tornato Ioab da cacciare Abner congrego tutto il populo: et trouaronſi meno di quelli di Dauid xviiii. huomini ſenza Aſael. Et i ſerui di Dauid uccíſono di Beniamin et di gli huomini cherano con eſſo Abner ccclx. et tolſero Aſael et ſeppelirlo nel ſepolcro del ſuo padre in Bethleem: et andarono tuta notte Ioab et quelli cherano con lui & inſu lalba uennero in Ebron.

C. III.

FVe fatto longo combattimento tra la caſa di Saul:& la caſa di Dauid tuttauia Dauid creſcendo et fortificandoſi: et la caſa di Saul tutto di inſcemando. Et nacquero a Dauid in Ebrõ figliuoli. Et fue il ſuo primogenito Amnon di Achinoem di Iezrael. Et dopo lui Cheleab de Abigail moglie di Nabal di Carmello. El terzo Abſalõ figliuolo di Macha figliuola di Tholomai re di Ieſſur Il quarto Adonaias figliuolo di Agith. Il quĩto ſaphacias figliuolo di Abithal Il ſexto

Ietraam di Egla moglie di Dauid. Queſti nacquero a Dauid in Ebron. Et eſſendo guerra tra la caſa di Saul: & la caſa di Dauid: & Abner filiolo di Ner regeua la caſa di Saul. Et era ſtato Abner ad una cõcubina di ſaul: laquale auea nome Repha filiola di Achia Et diſſe Iſboſeth ad Abner. perche ſe tu andato alla concubina del mio padre: ilquale irato trpppo per le parole de Iſboſeth diſſe. ſono io capo di cane cõtro agiuda oggi? Io ſteſſo mo e facto queſto: facendo miſericordia con la caſa di Saul tuo padre & proſſimi et colli fratelli ſuoi & non toe dato nelle mani di Dauid: & tu ai rechieſto oggi in me reprendẽdomi duna femina. Queſto faccia dio ad Abner: & queſto agiugna a lui: ſe ic non faro con Dauid comegli giuro il ſignore alla caſa ſua che ſia traſlatato il regnio dalla caſa di Saul et ſia leuata alta la ſedia di Dauid ſopra Iſrael et ſopra giuda: dadan inſino ad Berſebee: et non pottette reſpondere alcuna coſa pero chel temea. Et mando Abner meſſaggi ad Dauid per ſe dicendo. Dicui e la terra? Et chi diceſſe: fa meco amiſta: & ſara la mia mano teco: et ridunaroe ad te tutto Iſrael. Et egli reſpuoſe. Optimamente faro teco amiſta. Ma una coſa ti comando che tu non ueggi prima la faccia mia: che tu nõ meni Micol figliuola di Saul: coſi uerrai. Et uederami. Et mando Dauid meſſaggi ad Iſboſeth dicẽdo. Rendimi la mia moglie Micol: la quale io ſpoſai per cento menbri uirili di Philiſtei. Et Iſboſeth mando et tolſela dal ſuo marito Fathiello figliuolo di Lais: & andaua dopo lei il ſuo marito piangendo inſino a Baurim. Et diſſe allui Abner. Va ritornati. Et egli ſi ritorno. Et Abner fauello ad gli antichi mãgiori diſrael: & diſſe. Ieri & laltro cerchauati deuollere Dauid che regnaſſe ſopra uoi. Hora il fate. Perche idio a fauellato a Dauid dicendo. In mano del mio ſeruo Dauid ſaluarone il populo diſrael delle mani di Philiſtei: & di tutti i ſuoi nemici. Et anche. Abner fauello a Beniamin: & ando per ſauellare a Dauid in Ebron tuto quello che piacea ad Iſrael et ad tutto Beniamin. Et uenne in Ebron a Dauid con. xx. huomini. Et Dauid fece conuito ad Abner et ad quelli cherano ãdati cõlui. Et diſſe Abner a Dauid Io mi leuero & raunero ad te ſignore mio tuto Iſrael: et faro pacto teco: accio che tu ſignoregi ad tuti ſi come la tua anima deſidera. Et Dauid acõpagnato Abner: & quegli andatoſene ĩ pace ĩcontanẽte Ioab et i ſerui di Dauid tornarono con grandiſſima preda morti i latroni. Abner non era con Dauid in Ebron: pero che ſera partito et andato in pace. Et Ioab et tutto lo exercito: ilquale era con lui uenne poſcia. Et fue adnũtiato a Ioab da quelli che diſſero Abner figliuolo di Ner ſie uenuto al re et lui la laſciato andare: & e ito in pace. Et Ioab intro al re e diſſe che ai tu fatto? Abner e uenuto ad te: & ailo laſciato andare. Et egli ſe partito non conoſſi tu Abner figliuolo di Ner che e uenuto ad te per inganarti: & per ſapere il tuo entramento: & la tua uſcita: per ſapere quello che tu fai? Et uſcito Ioab da Dauid ſi mando dopo Abner meſſaggi: & fecelo tornare dalla ciſterna di Syra: non ſapendolo Dauid. Et tornato Abner adietro ĩ Ebron menollo Ioab da canto al mezo della porta per fauellargli ad tradimento: et iui il ferio nellinguine et morri per uẽdetta del ſangue del ſuo fratello Aſſael. Et udito Dauid queſta coſa gia fatta diſſe. Io ſono mondo & il regno mio apo idio inſempiterno del ſangue di Abner figliuolo di Ner: et uegnia ſopra il capo de Ioab et ſopra tutta la caſa del ſuo padre. Et non manchi mai della caſa de Ioad perſona chabbia il fluxo del ſeme: & leproſo: che tegna il fuſo: et che muoia di coltello et neceſſita di pane. Onde Ioab et Abiſai ſuo fratello ucciſoro Abner: pero chauea morto Aſael loro fratello in Gabaon nella battaglia. Et Dauid diſſe a Ioab et a tutto il populo chera cõ lui iſquarciate le uoſtre ueſtimenta: et ueſtitiui di ſacco et piagnete dinanzi alla bara di Abner. Et Dauid andaua deretro alla bara: et ſeppellironlo ĩ Ebron Dauid leuo la ſua uoce et pianſe ſopra la ſepultura di Abner: et pianſe tutto il populo. Et il re dicea piagnendo Abner. Abner tu non ſe morto come ſogliono morire gli huomini uili le tue mani non ſono legate: li tuoi piei non ſono agrauati de ligami: ma tu ſe caduto come ſuole cadere dinanzi ai figliuoli della iniquita. Et tutto il populo repetendo pianſe ſopra lui. Et uenuta tuta lamoltitudine ad mangiare con Dauid dichiaro digiuro Dauid et diſſe. Queſto faccia idio ad me: & queſto adgionga ſe prima chel ſole tramonti aſſagiato pane ne nulla. Et tutto il populo inteſero cio: & piacque inconſpecto di tutto il populo: tutto quello che fece Dauid. Et conobbe il populo et tutto Iſrael inquel di: che non era proceduto dal re che foſſe morto Abner figliuolo di Ner & diſſero aſerui ſuoi or non ſapete uoi che oggi ſie caduto il principe maximo in Iſrael. Et io ancora dilicato et unto re. Ecco oggi ſono conoſciuto et poſto fui ſotto re. Ma quegli huomini figliuoli di ſaruia ſono ad me duri. Idio rendera ad chi fa male ſecondo la ſua malitia.

C. IIII.

ET udi il figliuolo di Saul che Abner era morto in Ebron: et furõ debilitati le ſue mani. Et tuto Iſrael fo cõturbato. Et col figliuolo di Saul erano dui huomini principi delladroni: luno auea nome Baana: & laltro auea nome Rechab figlioli de Remmon di Beroth di figliuoli di Beniamin. Et Beroth era reputata di Beniamin. Et fugirono quelli de Beroth in Getahim et furono iui aduenitici inſino ad quel tempo. Et auea Ionatha figliuolo di Saul uno figliuolo debile di piedi: & era decinque anni quando furono portate nouelle di Saul et di Ionatha di Iezrael: ilquale tolſe la ſua baila et fuggi. Et fuggendo infretta cadde et diuento zoppo: & ebbe nome Miſiboſeth. Or uenendo i figliuoli di Remon di Beroth Rechab & Baana intrarono incaſa di Iſboſeth nel caldo del di: ilquale nel mezodi: dormia ĩſu il ſuo lecto. Et quella che guardaua luſcio mõdãdo grano era adormẽtata. Et ĩtrãdo ĩ caſa tollẽdo ſpige de grano: & Rechab & Baana ſuo fratello el ferirono nellinguine giacendoſi ſopra il ſuo lecto: & ucciſerlo et fugirono. Et tolto il ſuo capo andarono ꝑ lauia del diſerto tutta nocte: & portarono il capo di Iſboſeth a Dauid in Ebron & diſſero al re. Eccho il capo del tuo nemicho Iſboſeth figliuolo di Saul: ilquale cerchaua dellanima tua. Et adato idio al noſtro ſignore re: et uẽdetta di Saul et del ſuo ſeme Et reſpondẽdo Dauid a Baana et a Rechab ſuo fratello figliuoli di Remon di Beroth: diſſe loro. Viue il ſignore che a liberata lanĩa mia dogne ãguſcia: che quelli che manuntio che Saul era morto credendo nuntiarmi coſe proſpere: io il preſi et occiſelo ĩ Sicelech: alquale meconuenia dare mercede per nouella: quanto magiormente hora huomini empii che anno morto il ſuo ſignore incaſa ſua huomo innocente nel ſuo lecto? Hora richiediro io il ſangue ſuo delle uoſtre mani: & leuarow di ſopra la terra Et comando Dauid aſerui ſuoi et ucciſergli et tagliate loro le mani & i piedi inpicaronogli ſopra la piſcina in Ebron: & il capo di Iſboſeth tolſero: et ſeppellironli nel ſepolcro di Abner in Ebron.

C. V.

ET tutte le tribu diſrael uennero a Dauid in Ebron: & diſſero. Eccho che noi ſiamo tua carne et tue oſſe. Et heri et laltro quãdo Saul regnaua ſopra noi tu menaui et rimenaui Iſrael. Et idio diſſe ad te. Tu paſſerai il mio populo Iſrael: & tu ſerai ducha ſopra Iſrael. Et uẽnero gliãtichii de Iſrael ĩ Ebron al re: et fece Dauid pacto coneſſo loro in Ebron nel conſpecto di dio. Et unſero Dauid re ſopra Iſrael. Et Dauid era figliuolo de trenta anni quando comincio ad regnare: & regno xl. anni. In Ebrõ regno ſopra Iuda .vii. anni e .vi. meſi. In hieruſalẽ regno .xxxiii. anni ſopra tuto il populo diſrael et di giuda. Et andoſſene il re et tuti quelli cherano coneſſo lui in Hieruſalem al Iebuſeo habitatore della terra. Et fo decto dal loro a Dauid. Non entrarai qui dentro ſe tu non torrai uia i cechi: & i zoppi che cantando diceano. Non entrera qui Dauid. Et Dauid preſe la rocha de ſion. Queſta ſie la citta di Dauid. Et auea ordinato Dauid premio inquel di Acchi occidiſſe Iebuſeo: et tocchaſſe le canelle di tetti: & tolleſſe i cechi et i zoppi che odiauano lanima di Dauid. Et poe detto il prouerbio ciecho & zoppo non entraua nel tempio. Et habito Dauid nella archa: et chiamolla citta di Dauid. Et edifico dintorno da uno lato detto mello: & ꝑcedea ſempre auanzando et creſcendo: & il ſignore idio degli exerciti era coneſſo lui

Et Hiram re di Tyrõ mando meſſaggi aDauid:et legna di cedro:et artefici di pietra ad murare:& edificarono caſa a Dauid. Et conobbe Dauid che idio laueſſe confermato re ſopra Iſrael:et che aueſſe exaltato il ſuo regno ſopra tutto il populo diſrael. Et tolſe ancora Dauid concubine & moglie di Hieruſalem. Et poſcia che uenne diEbrõ nacque allui altri fioli et fiole. Et queſti ſono Inomi loro di quegli chegli nacquero inHieruſalem Samua:Sobab:& Nathan:Salomon:Lobaar:et Elyſua:& Nopheg:& Iaphia:Helyſama:Elida:& Elifelech. Et inteſero iPhiliſtei che aueano unto Dauid ſopra Iſrael re:et tutti aſcenderono acerchare de Dauid. Laquale coſa udita Dauid aſcendeo in luoco ſecuro. Et iPhiliſtei uenuti ſi ſparſero per lauallede Raphaym. Et Dauid domando conſiglio adio:& diſſe. Aſcẽdo io adqueſti Philiſtei? Et daragli tu nelle mee mani? Et idio diſſe a Dauid. Aſcendi alloro: pero chio gli daro nelle tue mani. Et uenne Dauid in Baal Pharaſim. Et iui gli ſconfiſſe:& diſſe. Idio adiuiſo gli mei nemici nel mio cõſpecto come ſe diuidono lacque. Et po il nome diquello luogo fu chiamato Baalphari. Et laſciarono iui glidoli loro:liqli tolſero Dauid & iſeui ſuoi. Ancora & iPhiliſtei aſcẽderono & ſpargerõſe nella ualle raffaym: Et Dauid domãdo conſiglio adio dicendo. Aſcendero io contro aiPhiliſtei? Et daragli tu nelle mie mani? Elquale reſpuoſe non andare rincontro ma gira doppo de loro ſpale et uieni a loro da laparte che e al incontro di perari. Et quando tu udirai il ſuono di quello che ãdarae perle cime diperi: alhora incomincirai la battaglia: pero che alhora uſcira il ſignore neltuo conſpecto:che percuota icampi diPhiliſtei. Et fece Dauid ſi come idio gliaueacomandato:& percoſſe iPhiliſtei di Gabaa inſino che uenne aGazzer.

¶ C. VI.

ET Dauid unaltra uolta congrego tutti gli electi diſrael xxx. milia et andonne. Et tutto il populo chera con lui digli huomini digiuda permenare larcha didio:ſopra laquale era inuocato il nome del ſignore degli exerciti:ilquale ſiede ſopra lei negliCherubini. Et puoſero larcha didio ſopra uno carro nuouo. Et tolſerla di caſa di Aminadab il quale era in Gabaa. Et Oza: & Aio figliuoli di Aminadab menauano il carro nuouo. Et auendola tolta di caſa di Aminadab:ilquale era in Gabaa guardante larcha didio: Aio andaua innanzi allarcha: & Dauid et tutto Iſrael ſollazauano nelconſpecto didio intutti iſtromenti de legni fabricati incytarre lire:tympani:ſiſtri:& cimbali. Et dapoi che uennero alara di Nacor: Oza iſteſſe la mano allarcha. Et coroccioſſi idio contra Oza de indignatione:& ferillo per laſua proſumptione:& fue morto iui preſſo allarcha didio. Et contriſtoſſi Dauid:perche idio auea ferito Oza. Et chiamoſſe quello luogo percoſſione di Oza inſino alpreſente di. Et temette Dauid idio inquel di dicendo. Come enterra ad me larcha didio? Et non uolſe che larcha andaſſe incaſa ſua nella citta di Dauid:ma menolla incaſa diObededon di Gethi:& iui iſtette tre meſi. Et benediſſe idio Obededon:& tuta lacaſa ſua per larcha didio et fu nonciato a Dauid re che il ſignore auea benedecto Obededon et tutte le coſe ſue per larcha didio. Et diſſe Dauid. Io andro & rimenero larcha didio colla benedictione incaſa mia. Et ando Dauid et remeno larcha didio di caſa di Obededon di Geth incaſa ſua nella citta di Dauid con allegrezza. Et erano con Dauid ſette balli:& uictima duno uitello. Et quãdo quelli che portauano larcha aueano paſſati ſete paſſi:offeriano uno bue et uno montone:et Dauid ſonaua organi legati aleſpale et ſaltaua contute le forze dinanzi dadio. Et era accinto dello ephod dellino. Et Dauid et tutto Iſrael menauano larcha del teſtamento didio con canto et con ſuono di trombe. Et intrando larcha didio nella citta di Dauid Micol figliuola di Saul guardando per una feneſtra uidde Dauid ſaltando di luoco inloco dinanzi al ſignore et iſprezzollo nel ſuo cuore:et introduſſero larcha didio:et puoſerla nel ſuo luogo in nel mezo del tabernacolo:il quale Dauid gli auea apparechiato. Et offerſe Dauid holocauſti et paceſiche hoſtie. Et compiuti de offerire gli holocauſti et le paciffiche hoſtie benediſſe ilpopulo nel nome del ſignore degli exerciti . Et parti ad tutta la moltitudine ad huomini et afemine ad ciaſcuno una pezza decarne de buffala roſta una foccaccia di pane:& una fritella frixa inolio. Et tutto ilpopulo ſi ritorno incaſa ſua ciaſcuno. Et ritorno Dauid perbenedire alla ſua caſa. Et uſcendo Micol figliuola di Saul incontro aDauid diſſe. Come fu oggi glorioſo il re diſrael iſcoprendoſi dinãzi alle ſerue diſerui ſuoi et eſſere ignudo quaſi come uno ribaldo. Et Dauid diſſe aMicol. Viue il ſignore. chio o giuchato nel conſpecto del ſignore: ilquale elleſſe me et non il padre tuo:& tutta la caſa ſua. Et comandomi chio foſſe ducha ſopra tutto ilpopulo del ſignore diſrael. Et traſtullaro et faromi piu uile che nõ ſono: & ſero humile negliochii mei et colle ſerue de lequale tu ai detto io appariro piu glorioſo. Et a Micol figliuola di Saul non nacque figliuolo: ĩſino al di della morte ſua . C. VII.

ET ſedendo il re in caſa ſua: & idio auendogli dato ripoſo da ogni parte da tutti iſuoi nemici diſſe ad Nathan propheta. Veditu chio habbito ĩcaſa di cedro et larcha didio e poſta in mezzo di pelle? Et Nathan diſſe al re. Tutto cio che e nel tuo cuore ua et fa:pero che idio e teco. Et interuẽne inquella nocte che la parola didio fo fatta ad Nathan propheta et diſſe . Va et fauella al mio ſeruo Dauid et dirai. Queſto dice idio. Or edifficherai tu ad me caſa ad habitare? Io non habittai in caſa da idi chio traſſi degypto ifigliuoli diſrael inſino ad queſto di: ma io andai et fui inpadiglione pertuti iluogi per gliquali io ho paſſati et tutti ifigliuoli de Iſrael . Or ogli io fauellato ad una delle tribu diſrael: ilquale io comandai: che paſceſſe il populo mio Iſrael dicendo: perche non ai tu fatto ne edificato adme una caſa di cedri? Et hora dirai queſto almio ſeruo Dauid queſto dice il ſignore idio degli exerciti . Io ti tolſi depaſcolo che andaui dopo il greggie perche tu foſſi ducha ſopra ilmio populo Iſrael: et fue teco intutto le coſe ladouumque tu andaſti:& uccisi tutti ituoi nemici dal tuo conſpecto. Et oe fatto ad te nome grande ſi come il nome di grandi che ſono nella terra . Et porro illuogo al populo mio Iſrael: et pianterallo & habitero con lui:& non ſara turbato piu. Et nõ affligeranno piu li figliuoli della iniquita ſi come prima: daldi chio ordinai giudici ſopra ilpopulo mio Iſrael. Et adte daro requie di tutti ituoi nemici. El ſignore ti dici dinanzi che el ſignore ti fara caſa Et quandõ ſaranno compiuti ituoi di:& dormirai coi tuoi padri: io ſuſcitero dopo ti il tuo ſeme: ilquale uſcira del uentre tuo:& fermero il ſuo regnio. Egli edifichera la caſa al mio nome: et faro iſtabile la ſedia del tuo regnio inſẽpiterno: Et io ſaro allui padre:& egli ſara adme figliuolo . Ilquale ſi fara alchuna coſa iniqua: io lo riprẽdero con uirga dihuomini: et con combattimenti di figliuoli dighhuomini. Et lamia meſericordia nõ torro dallui: come io la tolſi ad Saul: ilq̃le io ilcacciai dalcõſpecto mio Et ſarra iltuo regnio et latua caſa ĩſẽpiterno fedele dinãzi alla mia faccia & latua ſedia ſarra ſẽpre ferma. Secõdo tute q̃ſte parole & q̃ſta uiſione coſi parlo Nathã aDauid Et ẽtrato Dauid ſedete nel cõſpecto didio et diſſe. Signore idio chi ſono io:& chi e la caſa mia che mai rechato inſino adqui? Et eglie paruto pocho nel tuo conſpecto: ſignore mio idio: che mai amato me: ſenon che tu parli anchora della caſa del tuo ſeruo per longo tempo. Queſta e la leggie de Adam ſignore idio. Onde che potra Dauid agiognere perparlare adte ? Signore idio tu conoſci iltuo ſeruo perla tua parola ſecondo il tuo cuore: tu ai fatte queſte coſe: ſi che tu le ae fatte manifeſte al ſeruo ſuo Epero ſignore idio tu ſe magnificato : pero che none ſimile ad te : et none altro idio fuora dite intutte le coſe che noi abbiamo udite colle noſtre orechie. Qual gente e in laterra come il tuo populo Iſrael? Per laquale ando il ſegnore per ricomperarla ad ſe ſuo populo: et poner ad ſe nome:& fare coſe grandiſſime et orribile ſopra laterra dalla faccia del tuo populo : ilquale ricomperaſti ad te gente degypto et ſuo idio: & fermaſti adte il populo tuo inſempiterno: e tu ſignore ſe fatto aloro idio. Et hora ſignore idio la parola tua che tu ai detta del tuo ſeruo & della tua caſa ſuſcitala ĩſẽpiterno

& fa come tu ae detto: accio chel tuo nome ſia magnificato inſempiterno: & ſia detto Lo dio digli exerciti e idio ſopra Iſrael: et la caſa del tuo ſeruo Dauid ſara ſtabillita nel cõſpecto delſignore: pero che tu ſignore degli exerciti & idio ſopra Iſrael riuelaſti adgliorechie del tuo ſeruo dicẽdo. Io edifichero ad te caſa: & pero trouo il ſeruo tuo il tuo cuore ad uolere adorare te de queſta oratione. Hora ſignore idio tu ſe idio: et le tue parole ſaranno uere. Certo tu ae parlato al ſeruo tuo queſto bene. E pero comincia et benediſſe lacaſa del ſeruo tuo: accio che inſempiterno ſia neltuo conſpecto: poche tu ſignore idio ai dette queſte coſe: & della tua benedictione ſara benedetta lachaſa del tuo ſeruo inſempiterno.

¶C. VIII.

ET dopo queſto facto che Dauid percoſſe i Philiſtei & humiliolli. Et tolſe Dauid el freno del tributo di mano di Philiſtei. Et percoſſe Moab: & col funicello il miſuro adguagliandolo alla terra. Et miſuro due funicelli uno ad occidere & laltro auiuificare. Et fu facto Moab ſeruo de Dauid ptributo. Et prrcoſſe Dauid Adadezer figliuolo di Roob re di Soba: quando egli ando perſignoregiare di ſopra al fiume Eufrates. Et preſe Dauid dalla parte di Adadezer mille ſettecento caualieri: & xx. milia pedoni: & taglio inerbi delle gambe atutte beſtie che menauano lecarra. Delequale carra reſeruo cento. E uenne Siria di Damaſco per aduitare Adadezer re di Soba. Et ucciſe Dauid di Siria xxii. milia di huomini. Et puoſe Dauid ſortezza in Siria di Damaſco: & fu fatta ſerua di Dauid per trebuto. Et ſaluo idio Dauid in tutte le coſe alequale egli uſci. Et tolſe Dauid larme dellaciaio & gliornamẽti del collo che aueuano i ſerui de Adadezer & portollo in Hieruſalem. Et di Beth & di Beroth citta di Adadezer tolſe Dauid molto mettallo del quale fece Salomone il mare del metallo: & le colomne et lo altare: & le uaſa nel tẽpio. Et inteſe Thoi re di Emath: che Dauid auea percoſſo tutta laforza di Adadezer. Et mando Thoi Ioram ſuo figliuolo al re Dauid a ſalutarlo: & ad allegrarſi cõlui: & ringraziare: pero che auea pcoſſo & ſconfitto Adadezer. Et pero che Adadezer ſi era nimico di Thoi. Et auea portato Ioram uaſi doro: & dariento et de metallo: lequali ſanctifico Dauid adio con loro: & con lariento: il quale auea tolto di tute le genti lequali auea ſoggiogate adſe di Siria: di Moab: & di figliuoli di Amon: et di Philiſtei: di Amalech: et delle mani de Adadezer figliuolo di Roob re di Soba. Et fece ad ſe Dauid nome tornando di Siria: & auendola preſa: nelle ualleſallinarie morti ne ſono xii. milia di quelli di Idumea et in Zebilem. xxiii. milia. Et puoſe guardie in Idumea: et ordinoui fortezze. Et tutta Idumea fu fatta ſerua di Dauid. Et ſaluo idio Dauid in tutte le coſe alequale egli andaua. Et regno Dauid ſopra tutto Iſrael. Et facea Dauid giudicio giuſticia ſopra tutto il ſuo populo. Et Ioab figliuolo di Saruia era ſopra lo exercito: & Ioſaphat figliuolo di Aliud era ſcriptore delle coſe faceano. Et Sodoch figliuolo di Achitob: & Abimelech figliuolo di Abiathar erano ſacerdoti: et Saruia era ſcriuano. Et Banaias figliuolo di Ioiada era ſopra gli guardiani della perſona di Dauid. Et i figliuoli di Dauid erano magiori dopo il re. Et Dauid diſſe. Egli rimaſo perſona di caſa di Saul chio poſſa fare conlui miſericordia peramore di Ionatha?

¶C. VIIII.

ET era di caſa di Saul uno ſeruo ilquale auea nome Syba: ilquale chiamato ad ſe il re diſſe allui. Se tu Syba? Egli reſpuoſe. Si ſono tuo ſeruo. Et il re diſſe. E rimaſo perſona di Saul colquale io faccia la miſericordia di dio? Et Syba reſpuoſe al re: Egli ſi e de Ionatha uno figliuolo debile di piedi. Et egli diſſe odoue e egli? Et Syba diſſe al re. Egli e in caſa di Machir figliuolo di Amiel di Lodobar. Et uenuto Miſiboſeth figliuolo di Ionathan figliuolo di Saul a Dauid cadde ſopra il uiſo ſuo et adoro. Et diſſe Dauid Miſiboſeth. Et egli reſpuoſe. Se io ſono preſente tuo ſeruo. Et Dauid diſſe ad lui. Non temere: pero chio faro teco miſericordia peramore di Ionatha tuo padre: et renderotti tutti i campi di Saul tuo padre: tu ſempre mangierai il pane nella mia menſa. Ilquale adorando diſſe. Chi ſono io tuo ſeruo: che ai guardato me ſimigliantemente duno chane morto? Et il re chiamo Syba ſeruo di Saul: & diſſiglie. Tutte le coſe che furono di Saul: & tutta la caſa ſua. Io oe data al figliuolo del tuo ſignore. lauoragli la terra tu & ituoi figliuoli & ituoi ſerui: & darai al figliuolo del tuo ſignore il cibo onde ſi gouerni. Et Miſiboſeth figliuolo del tuo ſignore mangera ſempre nella mia menſa. Et a Syba erano xv. figliuoli & xx. ſerui. Et diſſe Syba al re ſecondo che tu ſignore mio ai comandato: coſi fara il tuo ſeruo: & Miſiboſeth mangera nella menſa del re ſi come uno di figliuoli del re. Et Miſidoſeth auea uno figliuolo piccolo: ilquale auea nome Micha et tutto il parentado di Syba Seruia a Miſiboſeth. Et Miſiſboſeth habitaua in Hieruſalem: poche continuo era paſciuto dalla menſa del re: et era zopo damendui ipiedi. ¶ C. X.

DOpo queſto interuenne che morio il re di figliuoli di Amon: & regno Annõ ſuo figliuolo per lui. Et diſſe Dauid. Io faro miſericordia coneſſo Annon figliuolo di Nas: ſi come il padre ſuo fece miſericordia coneſſo meco. Onde mando Dauid iſerui ſuci conſolando ſopra la morte del padre ſuo. Et uenuti iſerui di Dauid nella terra di figliuoli di Amon: diſſero iprincipi di figliuoli di Amon alloro ſignore Annon. Creditu che per honore del tuo padre abbia mandati Dauid conſollatori: & non maggiormente per iſpiare dite & della tua citta et per diſfarla? E pero preſe Annon iſerui di Dauid & raſe loro lamita della barba: & taglio lamita del ueſtimento loro inſino alle natiche & laſciolli andare. Laquale coſa ſignificata a Dauid mando loro incontro: pero che quelli huomini erano molto confuſi. Et comando loro Dauid dicendo. Iſtate in Ierico tanto che creſchano le uoſtre barbe: et allora tornerete. Or ueggiendo li figliuoli di Amon che aueano facto a Dauid ingiuria mandarono et menarono al ſoldo i ſiro di Roob: & il Syro di Soba xx. depedoni: ed al re di Maacha mille huomini: & di Abiſtob dodeci milia huomini. Laqual coſa udita Dauid: mando Ioab & tutto lo exercito di combattitori & uſcirono ifigliuoli di Amon & dirizarono la ſchiere uerſo lentrata della porta. Ma il Syro di Soba & di Roob et Iſtob et Maachas erano nel campo da parte. Or ueggiendo Ioab che era apparechiata la battaglia contra ſe dirietro et dinanzi: elleſſe di tutti gli electi diſrael: & ordino la battaglia contro il Syro. laltra parte del campo diede ad Abiſai ſuo fratello: ilquale dirizo la battaglia contro ai figliuoli di Amon. Et Ioab diſſe. Segli Syri mi ſoperchiaſſero adiuterami et ſe il figliuoli di Amon ſuperchiaſſero te io adiutero te. Fa che tu ſie forte huomo: et combatteamo per lo noſtro populo: et per la cita del noſtro idio Idio farra quello che gli parra bene nel ſuo conſpecto. Et Ioab et il populo chera con lui cominciarono la battaglia contro ay Syri: liquali incontanente fugirono dal ſuo conſpecto. Et ifigliuoli di Amon ueggiendo che iSyri erano fuggiti anche egli fuggirono dal conſpecto di Abiſai: et rientrarono nella citta. Et Ioab ritorno da figliuoli di Amon: et uenneſe in Hieruſalem. Et ueggiendo ifigliuoli di Amon che iſyri erano iſbigotiti: et che loro erano caduti nel conſpecto di figliuoli diſrael: raunaronſe tutti inſieme: et mando ad Adadezer et conduſſe iſyri cherano contro al fiume: et ebbe il loro exercito. Et Sobach maeſtro della militia di Adadezer era loro principe. Laquale coſa ſignificata a Dauid ebbe tutto Iſrael: et paſſo il giordano: et uenne in Helema. Et iSyri dirizarono la ſchiera rincontro a Dauid et combaterono cõtro allui et fugirono iSyri dal conſpecto diſrael. Et ucciſe Dauid deli Syri ſettecento carra: et xl. milia di caualieri: et ferio Sabath principe della militia: ilquale ĩcontanente mori. Et uegẽdo tuti gli altri re liquali erano in adiutorio ad Adadezer cherano uenti da Iſrael: temettero forte: et fugirono lviii. milia innanzi ad Iſrael: et feceno pace coneſſo Iſrael: et ſeruirono loro. Et temettero iSyri di dare adiutorio ai figliuoli di Amon. C. XI.

FV fatto dopo queſte coſe riuolto lanno in quel tempo che i re ſoglono uſcire alle battaglie: mando Dauid Ioab: et iſuoi ſerui coneſſo lui et tutto Iſrael: et guaſtarono li figliuoli di Amon et aſſediarono Rabath. Et Dauid rimaſe inHieruſalem. Et facendoſi queſte coſe interuenne che Dauid dopo mezo di ſileuo diletto: & andaua per lo palco della caſa regale: et uedde una femina ditimpeto che ſi lauaua nel palco della caſa ſua: & era la femina molto bella. Et mando il re ad ſappere chi la foſſe. Et foglie detto chella era Berſibee figliuola di Eliam moglie di Vria etheo. Et mando Dauid meſſaggi: & tolſela. Laquale era entrata allui dormi coneſſo lui. Et inmantanente fu ſanctificata dalla ſua inmonditia: & ritorno incaſa grauida. Et mando adire Dauid a Ioab. Mandami incontanente Vria etheo: & Ioab il mando. Et uenne Vria a Dauid: & domando Dauid come ſe portaua Ioab: & tutto il populo: e come ſe ordinauano bene le bataglie. Et Vria diſſe tute le coſe uanno bene Et Dauid diſſe ad Vria ua incaſa tua: et lauati ipiedi. Et Vria uſci della caſa del re. Et incontanente dopo lui ando il cibo del re. Et Vria dormi dinanzi alla porta della caſa del re coneſſo glialtri ſerui del ſuo ſignore: & non ando alla caſa ſua. Et diſſe Dauid ad Vria: Non ſe tu uenuto da longo chamino: che non deſcēdeſtu incaſa tua? Et diſſe Vria a Dauid. Larcha di dio: & Iſrael et giuda habitano in padiglioni: & il meo ſignore Ioab: & iſerui del mio ſignore giaccino ſopra la trera: & et io intrero incaſa mia abere & amangiare & adormire con la donna mia? Per la ſalute tua: & per la ſalute del lanima tua: che queſta coſa non faro io. Et diſſe Dauid. Or iſta ancora oggi qui & domane te ne mādaro. Et iſtete Vria ī Hieruſalē tuto q̄l di et laltro: & chiamallo Dauid che māgiaſſe et beueſſe nel ſuo cōſpecto: & iebriollo. Il q̄le uſcio al ueſpro ſimiglātemente dormio nel ſuo lecto conſerui del ſuo ſignore Dauid: & non deſcendeo incaſa ſua. Et fita la mattina iſcriſſe Dauid una lettra ad Ioab: et mandolla per mano duria iſcriuendo che foſſe poſto dirimpetto alla battaglia doue che piu dura foſſe laſciato ſi che moriſſe. Et Ioab adſediando la citta puoſe Vria inquel luogo doue che ſapea cherano huomini fortiſſimi: & uſciti huomini della citta combatteano contro a Ioab & morito del populo di Dauid et anche ui mori Vria Etheo. Onde che Ioab mando adire a Dauid tutto il fatto della bataglia: & comando al meſſo et diſſe. Quando tu auerai compiuta tutta la nouella della battaglia al re: tu il uederai turbare et dirae. Perche andaſte uoi al muro ad combattere: & non ſappeuate uoi che di ſopra imuri ſi mandano molti dardi? E chi uccise Abimelech figliuolo di Ieroboal: et non fu ella una femina laquale gitto uno pezzo di mazina adoſſo del muro: et ucciſelo in Thabes? Perche andaſti al muro? Dirai āco il tuo ſeruo Vria etheo ue morto? Et ādoſſene il meſſo et ueneſſene a Dauid et narogli tutte le coſe che Ioab gli auea impoſte. Et diſſe il meſſo a Dauid gli huomini della citta uſcirono acampo et poterono piu di noi: et noi fatto impeto rincalzamogli et uennimo inſino al muro della citta: et gli arcadori mandarono le ſaiette di ſopra il muro a ſerui tuoi: & mōriron iui i di ſerui del re: et anco ue morto il tuo ſeruo Vria. Et diſſe Dauid al meſſo. dirai coſi a Ioab. Nō ti rompa queſta coſa: po che le bataglie īteruēgono ꝑ diuerſi modi: & hora more quegli et hora quelgi altri. Cōforta i tuoi cobatitori uerſo la cita: accio che tu la diſfacci et admoniſſcigli Et īteſe la moglie duria chera morto il ſuo marito et piāſelo. Et cōpiuto il piāto mādo Dauid et tolſela: & menolla īcaſa ſua: et fu fatta ſua moglie. Et parturigli uno figliuolo et diſpiacque adio quello che Dauid fece.

C. XII.

MAndo idio a Dauid Nathan: il quale uenuto diſſigli coſi. Riſpondimi ingiudicio. Egli erano due huomini in una citta uno riccho et laltro pouero: el riccho auea peccore et buoi molti: il pouero non auea ſe non una peccorella piccolina: laquale auea comparata et nutricata: et era creſciuta appo lui coneſſo i ſuoi figliuoli inſeme del ſuo pane: & del ſuo bere uiuendo et dormendo coneſſo lui: et era allui come ſua figliuola. Et uenuto uno foriſtiere ad quello richo perdonando alle ſue peccore et alli ſuoi buoi per fare conuito ad quel foriſtieri: il quale era andato allui: tolſe la peccorella ſua: cioe la peccora del pouero. Et apparechio da mangiare ad quelli cherano uenuti alui. Et irato molto Dauid incōtro adquello huo mo di grande indignatione diſſe ad Natham uiue il ſignore che lhuomo chae fatto queſto edigno di morte. Per la peccora rendera prīa quatro ꝑ queſto chae fatto: et non perdono. Et Natham diſſe a Dauid tu ſe quello huomo che fatto ae queſta coſa. Queſto dice il ſignore idio diſrael. Io miſe te re ſopra Iſrael: et io ti guardai delle mani di Saul: et diedite la caſa del ſignore tuo: & le mogli del ſignore tuo nel tuo ſino: & otti data la caſa diſrael et di giuda. Et ſe queſte ti parono piccole coſe adgiugnero troppo magiore: perche dumque contemneſti la parola del ſignore: & ai fatto male nel mio conſpecto. Vria Etheo ai morto di coltello: & la donna ſua ai tolta per moglie: & alo morto di coltello da figliuoli di Amon. Per laquale coſa non ſi partira il coltello della tua caſa in ſempiterno: pero che tu ai deſpregiato me: et la moglie duria ai fatto tua moglie. Et pero queſto dice il ſignore. Eccho che di caſa tua io ti ſuſcitero male & torro le tue moglie negliuochi tuoi: & darolle al proximo tuo: & dormira coneſſo loro negliuochi di queſto ſole. Tu lai fatto naſcoſo: et io il fatto nel conſpecto di tutto Iſrael et nel conſpecto del ſole. Et Dauid diſſe ad Nathan. Io opeccato al ſignore. Et diſſe Nathā a Dauid. Il ſignore ſia tranſmutato il tuo peccato nō morai. Ma po che tu ai fato bieſtimare li neīci el nome del ſignore ꝑ queſto fatto il figliuolo che te nato morra. Et ritornoſſi Nathan in caſa ſua: et percoſſe idio il fanciullo: il quale la moglie di Vria auea parturito a Dauid: et fu iſſidato. Et Dauid prego idio per lo fanciullo: et diguino Dauid adio. Et intrato ī luogo ſecreto giacque in terra et uennero gli antichi di caſa ſua: & conſtregneualo che ſi leuaſſi di terra. Il quale non uolſe: et non mangio con loro. Et interuenne chel ſeptimo di il fanciullo mori Et temeano i ſerui di Dauid di dirgli chel fanciullo foſſe morto: & diceano. Ecco che uiuendo il fanciullo noi gli fauellamo: et non ci uolea intendere: quanto magiormente ſaffligera ſe noi dirimo chel fanciullo ſia morto. Et udendo Dauid mugitare i ſerui ſuoi conobbe chel fanciullo era morto: et diſſe a ſerui ſuoi. Eglie morto il fanciullo? Liquali reſpuoſero morto e. Et leuoſſi Dauid di terra et lauoſſi et unſeſi et mutate le ueſtimenta ando ala caſa didio: et adoro. Et ueneſene in caſa ſua. Et comando che foſſe apparechiato et mangio. Et diſſero allui li ſerui ſuoi. Che e quello che tu ai fatto per lo fanciullo: tanto chera uiuo diguinaui: et piagniui: & come egli fu morto tu ti leuaſti et mangiaſti? Il quale riſpuoſe. Per lo fanciullo tanto che glera uiuo. Io digiunaua et piagneua et dicea in me medeſimo. O chi ſa ſe idio mel donaſſe & uiueſſe il fanciullo. Hora che morto per che digiunerei potro io ricouerarlo. Io andro allui et egli non tornera mai ad me et conſolo Dauid Berſabee ſua moglie: & ītrato dormi con lei. Laquale concepette et partori uno figliuolo: et puoſegli nome Salomone et idio lamoe et miſelo nelli mani di Nathā proheta: et chiamollo il ſuo nome amabile al ſignore: pero che idio lamaua. Et Ioab combattea cōtro Arabath re di figliuoli di Amon. Et combattea la citta regale. Et mando Ioab meſſi ad Dauid dicēdo. Io ho combattuto contro Arabath: et conuenne che la citta dellacque ſia preſa. Hora rauna laltra parte del populo: et ad ſediala & pigliala: accio che nō ſia ad propriata ad me la uictoria pigliandola io. Per laquale coſa Dauid congrego tutto il populo contro Arabath et combattutola egli la preſe: et tolſe la corona de loro del re cioe di capo: di peſo duno talento doro: laquale auea gemme pretioſiſſime. Et fu poſta ſopra il capo di Dauid della citta tolſe et porto molta preda. Et menando il populo di quella meno ſopra di loro carri ferrati: et alcuno ne diuiſe con coltri: et affliſigli adiuerſe pene. E coſi fece ad tutte le citta di figliuoli di Amon: et torno Dauid et tuto lo exercito in Hieruſalem.

¶ C. XIII

ET dopo queſte coſe ad Abſalon era una ſorella belliſſima: laquale auea nome Thamar. Et interuenne che Amnon figliuolo di Dauid lamo troppo ſi che era per lei molto anguſtiato: et era infirmato per ſuo amore. Pero che eſſēdo ella uirgine pareagli difficile di potere operare con lei coſa diſoneſta.

Et Amnõ auea uno amico: ilquale auea nome Ionadab figliuolo di Semnaa fratello di Dauid huomo molto prudente: ilquale diſſe allui. Perche dimagritu coſi figliuolo di re ogne di? Perche no mel ditu? Et Amnon gli diſſe. Io amo la ſorella di Abſolon Thamar. Et Ionadab gli reſpuoſe. Giaciti inſul lecto: et moſtra dauere male. & quando il tuo padre uerra ad uiſitarti diragli coſi. Io prego che uenga la mia ſorella Thamar & diami mangiare & facciami lauiuãda: accio chio mangi di ſua mano. Et puoſeſi ad giacere Amnon. Et diſſe al re io priego che uenga la mia ſorella Thamar: & faccia in mia preſenza due fretellecte: & riceuero il cibo della ſua mano. Et Dauid mando ad caſa di Thamar dicendo. Vieni ad caſa del tuo fratello Amnon: & fagli lauiuanda: et uenne Thamar in caſa di Amnon ſuo fratello & egli giaccea. Et ella tolſe la farina et intriſela & in ſua preſenza coſſe le fritelle: & tollendo quello chauea cotto puoſele nanzi: et non uolſe mangiare: & diſſe Amnon. Cacciate fuori ogni perſona & doppo cacciati diſſe Amnõ a Thamar: reccha il cibo dentro et mangiaro della tua mano. Et tolſe Thamar quello chauea cotto et portollo dentro al ſuo fratello Amnon: & dandogli ella il cibo egli la preſe et diſſe. Giaci meco ſorella mia. Laquale reſpuoſe. nõ lo farei fratello mio: non miſforzare: pero fratello mio: Che queſto non e licito in Iſrael Non fare fratello mio queſta iſtoltitia: pero chio nõ potro ſoferire la mia uergogna Et tu ſarai ſi come uno di gli ſciochi in Iſrael. Ma fauella al re: et egli non me negara adte. Et non uolſe conſentire ad ſuoi pregi: ma auendo piu forza di lei iſforzolla et giacque con lei. Et Amnõ lodio quella di grandiſſimo odio: ſi che magiore era lodio delquale lodiaua: che non era ſtato lamore del quale prima lauea amata. Et diſſigli Amnon. Iſta ſuſo et uattene. Laquale gli reſpuoſe magiore male e queſto che tu hora fai cõtro de me cacciãdomi: cha quello che tu faceſti prima: & nõ lauole udire: ma chiamato uno fante ilquale gli ſeruia diſſe allui. Cacciala che ſtia fuori dami: et ſerra luſcio dopo lei. Laquale era ueſtita duna gonella inſino altallone: pero che le figliuole de re uergiene uſauano coſi fatte ueſtimenta. Et quello ſeruidore la caccio fuori et ſerro le porti dopo lei. Laquale gittatoſi lacerne in capo: & ſquarciata la gonella et poſtoſi le mani ſopra il capo: andaua gridando. Et Abſalon ſuo fratello gli diſſe. Egli forſi giaciuto teco Amnon. Tacci ſorella mia: pero che glie tuo fratello: & non affligere il cuore tuo per queſta coſa. Et iſtette Thamar uergognoſa in caſa del ſuo fratello Abſalon. Et udendo Dauid queſte coſe contriſtoſi molto. Et non uolſe contriſtare lo ſpirito di Amnon ſuo figliuolo: pero che lamaua troppo: pero che gliera il ſuo primo genito. Et Abſalon non fauello ad Amnon male ne bene. Et auea Abſalon grande odio in Amnon: pero chauea iſſorzata la ſua ſorella Thamar. Et dopo tempo di diu anni interuenne che ſe tondeano le peccore de Abſalon in Baalaſor laquale ſi e preſſo ad Ephraym. Et inuito Abſalon tutti i figliuoli del re: & uenneſene al re et diſſe. Ecco coſi ſentondono le peccore del tuo ſeruo. Et io ti prego che uegna il re con ſuoi ſerui al ſuo ſeruo. Et diſſe il re ad Abſalon Non uoler figliuolo mio figliuolo mio non pregare che uegnano tutti et grauianti: & cõſtrẽgẽdolo: & egli non uolendo andare bene diſſelo. Et diſſe Abſalon. Se non uogli uenire: io ti prego che uegni con eſſo noi almeno Amnon mio fratello: & el re diſſe. Non e Bixogino chello uegnia. Et conſtrinſelo Abſalon: & laſcio andare Amnon con eſſo loro et tutti i figliuoli del re. Et auea fatto Abſalon uno conuito quaſi conuito del re. Et auea comãdato Abſalon ai ſerui ſuoi dicendo. Attendete quando Amnon ſara caldo de uino: & io uel diro: feritelo & uccidetelo: & non temette: pero che ſono io che uel comando confortatiui & ſiati huomini potenti. Et fecero i ſerui de Abſalon ſi come li auea comandato Abſalon contro di Amnon. Et leuatiſi ſuſo tutti i figliuoli del re: ciaſcuno monto inſu la ſua mula: & fuggirono. Et eſſendo loro ancora per camino peruenne la fama a Dauid: & fu detto. Abſalon amorti tutti i figliuoli del re: et non e rimaſo piu alcuno. Et leuoſſi ſuſo il re: & ſquarciatoſe le ſue ueſtimenta & cadete ſopra la terra: et tutti i ſerui cherano dinanzi allui ſe ſquarciarono le loro ueſtimenta. Et reſpondendo Ionadab figliuolo di Sẽma fratello di Dauid diſſe. Nõ creda il mio ſignore che tutti ſianno morti i figliuoli del re: ſolo Amnon e morto chegli era poſto inodio di Abſalon: daldi chegli il forzo Thamar ſua ſorella. Onde non ponga il ſignore mio nel ſuo cuore cio: & dicha tutti li figliuoli del re ſono morti: pero che ſolo Amnon e morto. Et Abſalon ſene fuggio. Et la guardia leuo gliocchii: & ecco molto populo uenia non per uia ma per la coſta del mõte. Et Ionadab diſſe al re. Ecco li figligliuoli del re che ſono preſenti ſegondo laparola del tuo ſeruo coſe e fatto. Et compiuto di parlare apparuero i figliuoli del re. Et entrando leuarono la uoce loro & pianſero: el re & tutti i ſerui ſuoi pianſe de pianto grãde troppo. Et Abſalõ fuggendo ſenando a Tholomai figliuolo di Amiur re di Geſſut. Et Dauid pianſe il ſuo figliuolo molti di & Abſalon fuggito & uenuto in Gieſſur habito iui tre anni. Et ceſſo Dauid de perſeguittare Abſalon pero chera cõſolato delli morte del figliuolo ſuo Amnon.

C. XIIII.

ET conoſcendo Ioab figliuolo di Saruia che il cuore di Dauid era conuertito ad Abſaſalon mando a Thechua et tolſe indi una Sauia femina: & diſſe allei. Infignati depiagnere & ueſtiti di ueſtimenta di pianto et non te ognere dolio: accio che tu appari ſi come femina che molto tempo pianga morto: & enterrai al re. Et diragli queſte parole. Et Ioab gli diſſe le parole: & eſſendo entrata al re quella femina di Thechua: cadde interra dinanzi al re: et diſſe. Saluami re. Et el re diſſe allei che cagione nai femina: & ella reſpuoſe. Ome io ſono una femina uedoua il mio marito morio: & la ſerua tua auea dui figliuoli: liquali ſazuffarono nel campo: & nõ era perſona chegli poteſſe diuidere: onde che luno percoſſe laltro et uciſello: et tutto il parentado ſileuo contro la tua ſerua & dici. Dacci colui che amorto il ſuo fratello: che uccidiamo lui per lanima del fratello: ilquale egli ucciſe et togliamo uia lo herede: & cerchano diſpegnere quello pocho lume che me rimaſo: accio che al mio marito non rimanga nome ne reliquia ſopra laterra. Et diſſe il re alla femina: Vattene alla tua caſa: & io comandero per te. Et la femina de Thechua diſſe al re. Signore mio queſta iniquita ſia inme & in caſa del padre mio: & il re et la ſedia ſua ĩnocente. Et il re diſſe. Qualumque perſona ti contradice menalo adme: & farro che non te tocchera piu. Et ella diſſe. Ricordiſi il re del ſuo ſignore idio: accio che non multiplichi gli proſſimi ad fare la uendetta: & non uccideno il figliuolo mio. Ilquale diſſe Viue il ſignore che dica pegli del tuo figliuolo none cadra uno interra. Et diſſe la femina piacciati chella tua ſerua fauelli al mio ſignore. Et diſſe. Di. Et la femina diſſe. Perche ai tu penſata coſi fatta coſa contra il populo di dio? Et a detto il re parola di peccato: et non reuoca il ſuo elletto? Noi moriamo tutti. e come lacqua ſopra laterra ſcoremo: laquale non ritorna. Et non uole idio che perſona periſca ma retratta pẽſando che quello che iſcacciato non periſca intutto. Et impero uieni et fauellaro al re mio ſignore preſente il populo. Et diſſe la ſerua tua. Io ho fauellaro al re: ſegli forſi faceſſe la parola della ſua ancilla. Et audi il re la ſerua ſua uolendola liberar delle mani di tutti colloro che me uoleano togliere uia della heredtta di dio et il mio figliuolo conmeco inſieme. Onde dica la tua ancilla che la parola del ſignore mio re ſia fatta ſi come ſacrificio. Pero chel mio ſignore re ſie como langiello di dio che non ſe muoue per maledictione: pero il tuo ſignore e techo. Et reſpondendo il re diſſe alla femina non mi cellare quello de che io ta demãdero. Et ella diſſe. Signore mio. Et el re diſſe. E lamano di Ioab teco intutte queſte coſe. Et quella reſpuoſe et diſſe. Per la ſalute dellanima tua ſignore mio re: che ne parte ſiniſtra ne diritta et nulla di quello che detto a il mio ſignore: pero chel ſeruo tuo Ioab mi comando: & egli puoſe nella bocca della tua ſerua tute queſte parole chio uolgeſſi la figura di queſto ſermone: il ſeruo tuo Ioab comando queſto. E tu re ſignore mio ſi ſauio come la ſapientia langielo di dio ad conoſcere tutte le coſe ſopra la terra. Et diſſe il re ad Ioab. Ecco chio riposato oe udite & exaudite le tue parole: epero ua et riuoca il giouane Abſalon. Et cadendo Ioab ſopra il ſuo uiſo interra adoro. Et benediſſe il re: & diſſe Ioab. Oggi ai conoſciuto il tuo ſeruo chioe trouata gratia negliuochii tuoi ſignore mio re: per che ae exaudita la parola del tuo ſeruo. El euoſſi Ioab & andoſſene in Geſſur & remino Abſalon in Hieruſalem. Et diſſe il re. Ritorniſi incaſa ſua: et non ueggia il mio uiſo. Et Abſalon ritorno in caſa ſua: & non uidde la faccia del re. Et in tutto Iſrael non era coſi bello huomo come Abſalon & formoſo troppo dalla pianta del pede inſino alla ſomita del capo: & non era in lui alcuna macula: & quanto piu ſe tagliaua i capelli tanto piu creſceua. E quando ſe tondea i capigli: li quali tondea una uolta lanno: pero chegli agrauaua lazazara: peſaua i ſuoi capigli ad publico peſo ducento ſicli. Et nacquero ad Abſalon tre figliuoli & una figliuola: laquale ebbe nome Thamar di bella forma et iſtette Abſalon in Hieruſalem dui anni. Et non uidde la faccia del re. Et mando a Ioab per mandarlo al re: ilquale non uolſe andare allui. Et mandato la ſeconda uolta per lui. Et egli no ando allui. Diſſe ai ſerui ſuoi. Sapete uoi il campo di Ioab preſſo al campo mio: il quale e pieno dorzo: andate & arditelo. Et arſero gli ſerui di Abſalon quella biada: & uennero gli ſerui di Ioab colle ueſtimenta ſquarciate & diſſero. Gli ſerui di Abſalon anno arſo una parte del campo. Et Ioab ſileuo & ando ad caſa di Abſalon: & diſſe allui. Per che gli ſerui tuoi anno arſo il mio biado? Et reſpuoſe Abſalon ad Ioab Io ti mandai pregando che tu ueniſſi ad mi per mandarti al re: & per che tu diceſti allui. Per che uenni io di Geſſur? egli mera meglio eſſere iui. Onde io priego chio poſſa uedere la faccia del re. Et ſegli ſi ricorda della mia iniquita uccidami. Et entrato Ioab al re diſſigli queſte coſe. Et chiamato Abſalon entro al re & adoro interra dinãzi allui Et il re baſcio Abſalon.

¶ C. XV.

ET dopo queſto Abſalon fece carra & caualieri & cinquanta huomini che andaſſero dinanzi allui. Et leuandoſi la mattina Abſalon iſtaua nellentrata della porta nella uia: & chiamaua ogni huomo che auea ad fare alcuna coſa dinanzi al re che ueniſſe ad ſe: & dicea. Di quale citta ſe tu: il quale reſpondea io ſono una delle tribu diſrael tuo ſeruo. Et Abſalon gli reſpondea. Ad me paiono le parole tue bone et giuſte: ma none perſona ordinata dal re che tti oda. Et dicea Abſalõ chi mi farebbe giudice ſopra la terra: accio che ueneſſero ad me tuti quelli che aueſſoro alcuna lite: & giudicaro ſecondo la giuſtitia? Et quando la perſona andaua allui per ſalutarlo extendea la mano: e prẽdealo & baſciaualo: e coſi ficea ad ogni huomo diſrael che uenia per eſſere udito dal re per alchuna coſa. Et in queſto modo ſolicitaua il cuore di tutti gli huomini diſrael. Et dopo xl. anni diſſe Abſalon al re Dauid Io andro in Ebron & rendero gli mei uoti liquali io uotai adio: pero che quando io tuo ſeruo era in Geſſnr di Syria me uotai dicendo. Se idio mi redura in Hiernſalem faro ſacrificio adio. Et diſſe il re Dauid. Va in pace. Et andoſſene in Ebron. Et mando Abſalon iſpie per tutte le tribu diſrael dicendo. Subito che uoi audirite il ſono della trõba dite Abſalon regna in Ebron. Et coneſſo Abſalon andarono cc. huomini chiamati di Hieruſalem: liquali andarono com puro cuore: non ſappendo la cagione. Et chiamo Abſalon Achitofel gilonito & conſiglieri di Dauid della ſua citta digilo: & facendo ſacrificio fo fatto una fortiſſima congiuratione: e tutta uia correndo il populo creſcea coneſſo Abſalon. Et uno meſſagio uenne a Dauid et diſſe. Tutto Iſrael ſeguitta dentro Abſalon con tutto il cuore. Et diſſe Dauid a ſerui ſuoi: liquali erano con lui in Hieruſalem. Iſtate ſuſo & fuggiamo dal conſpecto de Abſalon: pero che noncie ſarebbe da potere iſcampare. Spacciateui uſciamo: accio che nonci ocupi et inducha ſopra di noi ruina: & feriſcha la citta de coltello. Et i ſerui ſuoi diſſero allui. Tutto cio che il noſtro ſignore lo re ci comando noi uoſtri ſerui faremo uolontieri. Onde il re: & tuta la ſua caſa uſcie fuori a pie. Et laſcio il re decie femine ſue concubine a guardia della caſa: et uſcio il re & tutta la ſua caſa a pie et iſtetti da longi alla caſa & tutti i ſerui ſuoi preſſo allui. Et le compagnie di guardiami della perſona ſua & tutti icombattitori di Geth huomini forti ſecento: et quegli che laueano ſeguittato di Geth andauano inanzi al re. Et diſſe Dauid ad Ethay di Geth. Perche uieni tu con noi? tornati & habita col re: pero che tu ſe peregrino partito da caſa. Hieri ueniſti et ogi ſe coſtreto di partirti di caſa tua? Io ādro doue debbo ādare. Ritornati & remenati ituoi fratelli: & ilſignore idio fara teco miſericordia et uerita: po che tu mai moſtrato gratia & fede. Et Ethay riſpuoſe al re & diſſe. Viue ilſignore et uiue lanima tua ſignore mio re che īqualūq; luogo ſarai ādato: io ouero ī morte ouero ī uita iui ſara iltuo ſeruo. Et el re diſſe ad Ethay. Vieni et paſſa. Et paſſo Ethay getheo: & il re et tutti quelli cherano coneſſo lui et tuta lamoltitudīe: & tuti glihuomini piagneuano adalta uoce: & tuto ilpopulo paſſaua. Et elre paſſaua ilfiume di cedrō: & tuto ilpopulo andaua cōtro la uia del oliuo: laquale guarda el diſerto. Et uenne anche Sadoch ſacerdote. Et tutti ileuiti Et portauano larcha delteſtamento didio di Bethleem: & aſcendeo ad Biethar tanto che fue compiuto tutto il populo: il quale era uſcito della citta. Et diſſe il re ad Sadoch riportati larcha didio nella cita: po che ſe io o trouato gratia negliochii del ſignore: egli me riuochera et moſtrerami larcha et el ſuo tabernacolo. Et ſe lui me dira tu non mi piaci: & ſoro apparechiato faccia quello che meglio gli pare. Et diſſe a Sadoch ſacerdote il re. Vidi ritorna alla citta: tu et Achimas tuo figliuolo: & Ionathan figliuolo di Abiathar & dui uoſtri figliuoli ſiano coneſſe uoi: & io mi naſcondero ne icampi del diſerto: tanto che dauoi mi ſara ſignifichato: & riportaranno larca in Hieruſalem Sadoch & Abiathar: & iſtettero iui. Et Dauid aſcēdea la coſta diglioliui piangendo col capo coperto & con ipiedi gnudi. Et tutto ilpopulo ilquale era conlui col capo coperto andauano piagnendo. Et fu ſignificato a Dauid che Achitofel era in congiuratione coneſſo Abſalon. Et diſſe Dauid. O ſignore idio fa che ſia iſtolto il cōſiglio de Achitofel. Et aſceſo Dauid nella ſomita del monte doue egli doueua orare il ſignore: uennegli incontro Cuſi arachito co compagni ſquarciati & col capo pieno diterra. Et Dauid gli diſſe Se tu uerrai meco tu mi ſarai grauezza: ma ſe tu tornerai alla cita: & dirai ad Abſalō. Io ſono tuo ſeruo ſignore re: piacciati chio uiua: come io fui ſeruo deltuo padre: coſi ſero ſeruo tuo: tu diſſarai ilconſiglio di Achitofel. Et aurai teco Sadoch & Abiathar ſacerdote. Et tuto quello che tu entēderai della caſa del re ſignificaralo a Sadoch & Abiathar ſacerdote: & ſiano coneſſo loro dui figliuoli di Achimas figliuolo di Sadoch: & Ionatham figliuolo di Abiathar: & manderitime adire per loro tutto quello che uoi entenderete. Et uegnēdo Cuſi amico di Dauid nella cita Abſalon entro in Hieruſalem.

¶C. XVI.

LAſſando uno pocho Dauid la ſomitade del monte apparue Siba famiglio di Miſiboſeth con dui aſini charchi di.cc.pani & palle duue paſſe &.c. maſſe de fiche ſecche: & dui otri diuino incontro a Dauid. Et diſſe il re ad Siba che ſono queſte? Et Siba diſſe al re queſti aſini ſono per gli tuoi famigliari per ſedere: & fiche ſicche per mangiare per li tuoi ſerui: il uino accio che beua qualumque indebiliſci nel diſerto. Et diſſe il re. Doue e el figliuolo del tuo ſignore. Siba diſſe al re egli e rimaſo i hieruſalē & dice ogi mi rēdera la caſa diſrael il regno del mio padre. Et diſſe il re ad Siba. Sia tuo cio che di Miſiboſech. Et Siba diſſe al re. Io ti prego ſignore mio chio truoui gratia nel conſpecto tuo. Et uenne il re Dauid inſino adbaurim: & indi uſci uno huomo del parentado della caſa di Saul: ilquale auea nome Semei figliuolo di Gera. Et andando maladicea et gittaua pietre contra Dauid et contro ad tutti iſuoi ſerui. Et tutto il populo et tutti gli combattitori andauano dalla parte diritta et ſiniſtra del re Dauid. Et Semei maladicendo il re dicea coſi. Eſciti fuori: uacci fuori huomo di ſangue huomo del diauolo: idio ta renduto tutto il ſangue della caſa di Saul: pero che toglieſti il reame ſuo. Et a dato idio il regno nella mano del tuo figliuolo Abſalō. Et eccho chel male te prieme: pero che ſe huomo di ſangue. Et diſſe al re Abiſay figliuolo di Saruia. Io andro & tagliarogli il capo. Et el re diſſe che ad me & ad uoi figliuoli di Saruia: laſciatello maledire. Idio gliae comandato chemaledicha Dauid. Echieche ſia ardito didire: per che fa coſi? Ediſſe ad Abiſay & atutti iſerui ſuoi. Ecco chel mio figliuolo: ilquale e uſcito del mio uentre cerca la uita mia: quanto magiormente il figliuolo di gemini maledice me? Laſciatelo maladire ſecondo il comandamento didio: ſe forſe guaſtaſſe idio alla mia afflictione & rendeſſemi bene per queſta maladictione doggi. Et ādaua Dauid et iſuoi compagni ꝑ lauia coneſſo lui. Et Semei per lo giogo del monte alla coſta contra dilui andaua maladicendo et gettando le pietre & iſpargendo la terra. Et uenne il re & tutto il populo chera conlui iſtanco & iui ſe rinfriſcarono. Et Abſalon con tutto ilpopulo diſrael intrarono in Hieruſalem & Achitofel coneſſo lui. Et uenuto Cuſi arachito amico di Dauid ad Abſalon diſſe. Idio ti ſalui re: dio ti ſalui re: al quale Abſalon diſſe. Et queſta e lagratia tua allamico tuo per che non ſei tu ito con lo amico tuo? Et reſpuoſe Cuſi ad Abſalon. Non ſara uero coteſto: ma ſaro io di collui che meſſere domenedio elleggera & tutto Iſrael et tutto queſto populo coneſſo lui iſtara & conlui ſtaro. Et anco dico coſi. Ad cui debbo io ſeruire? Or non debbo io ſeruire Al figliuolo del re? ſi come io o obedito al padre tuo coſi ubbidero te. Abſalon diſſe ad Achitofel. Fate il conſiglio di quello che debbiamo fare. Et diſſe Achitofel ad Abſalon. Va alle concubine del padre tuo: lequale egli laſcio adguardare la caſa: accio che udēdo il populo che tu abbia fatto uergogna al tuo padre: le loro mani ſe confortino coneſſo teco. Et fecero uno tabernacolo ad Abſalon nel palazo: & egli entro alle concubine del padre nel conſpecto del populo diſrael. Il conſiglio di Achitofel in quel tempo era quaſi ſi come la perſona domandaſſe conſiglio adio. Coſi era ogni conſiglio di Achitofel eſſendo egli con Dauid et eſſendo con Abſalon.

¶ C. XVII.

DIſſe Achitofel ad Abſalon io meleggero duodiece milia huomini? Et queſta nocte leuandomi andaro dopo Dauid. Epero chegli era laſcio ſubbito lo aſſalirono & ſciolte le mani lo percottero & fuggendo tutto ilpopulo da lui io occidero lui ſolo coſi adbandonato: & rimenaro tutto il populo come ſi ſuole menare uno huomo & tutto ilpopulo rimanera in pace. Et piacque le ſue parole ad Abſalon & ad tutti magiori di nactione diſrael. Et diſſe Abſalon chiamate Cuſi arachito: & audiamo quello chegli dica eſſo & uenuto Cuſi ad Abſalon diſſe allui. Coſi fatto conſiglio cia dato Achitofel tu che nedi: dobbianlo fare o no? Che conſiglio ci dai? Et Cuſi diſſe ad Abſalon. None buono conſiglio quello cha dato Achitofel queſta uolta: & agiunſe Cuſi. Tu conoſci il tuo padre & quelli huomini che ſono coneſſo lui: iquali ſono fortiſſimi: & danimo amaro come lorſa adirata nel diſerto quando gli ſono tolti ifigliuoli nel diſerto. Il padre tuo ſi e huomo bataglière & no iſta col populo. Et forſi che iſteſo e egli naſcoſo in una foſſa o inqualumque luogo ſi uuole. Eſe pure mora di noſtri coſi nel principio: & ſi dira. Grande piaga e fatta nel populo: ilquale ſeguittaua Abſalō. Et ilcuore dicolui che hora e quaſi leone il bigottera tutto Iſrael. Sa chel tuo padre e forte et quelli che ſono coneſſo lui eſſere robuſti. Ma queſto mi pare dirito conſiglio. Fa congregare ad te tutto Iſrael da Dam inſino ad Berſebee quaſi come la terra del mare: et tu ſarai in mezzo dil loro: et ſerimogli ſubito ſopra inqualumque luogo ſara: et copririmo la terra come ſuole fare larogiada. Et digli huomini che ſono anco coneſſo lui non laſceremo pure uno: et ſegli e intrato in alcuna citta tutto Iſrael la circōdera per confini et traremola nel fiume: ſi che non ſi truoui dilei pure una piaſtra duſcio et diſſe Abſalon et tutti gli huomini diſtael il conſiglio di Cuſi ſie megliore che quello di Achitofel: et ſecondo la uolonta didio il conſiglio di Achitofel utile fue diſcipato et apparendo buono inconſpecto di Abſalon il conſiglio di Cuſi perducere idio male ſopra Abſalō Et Cuſi diſſe a Sadoch & Abiathar ſacerdoti in cotale & in cotale modo a dado conſiglio Achitofel ad Abſalon & aglianticbi diſrael . Et io o dato tale et tale conſiglio . Hora mandate toſto a Dauid & ſignificategli dicendo. Non iſtare iſta notte ne campeſtri del diſerto : ma ſanza demoranza paſſa uia : accio che non ſia trangiottito il re & tutti quelli che ſono coneſſo lui . Et Ionatha et Achimaas ſtauano preſſo alla fonte di Rogel . Et ando una fante & ſignificogliele . Et loro ſi nandarono per ſignificarlo a Dauid: pero che non poteano uedere ne entrare nella citta. Et uno ſeruo gli uedde : & ſignificollo ad Abſalon . Et loro molto ratto intrarono incaſa di Baurim : cioe duno di Baurim : ilquale auea pozzo in caſa ſua : & intrarono ineſſo : et una femina tolſe uno panno et iſparſilo ſopra il pozzo ſi quaſi come ſeccaſſe orzo mondo. Et inqueſto modo la coſa fue occulta . Et uenuta la famiglia di Abſalon in caſa diſſero ad quella femina . Doue ſono Achimaas & gionatha ? Et la femina reſpuoſe . Sono ſtati & paſſarono ritto adſaggiata uno poco dacqua . Et quelli che cercharono non trouandolo ritornorono in Hieruſalem. Et partiti loro quelli cherano nel pozzo uſcirono fuori & anuntiarono a Dauid : & diſſero . Iſtate ſuſo : & paſſare mo ratti il fiume pero che cotale conſiglio ha dato contra ad uoi Achitofel . Et leuoſſe Dauid & tutto il populo chera conlui & paſſo il giordano tanto che fece il di prima che ſe ſapeſſe il fatto . Et ſolo uno non rimaſe. il quale non paſſaſſe il fiume . Et Achitofel ucgiendo che non era fatto il conſiglio ſuo leuoſſi & ſello laſino ſuo & andoſſene alla ſua caſa nella ſua citta & ordinato chebe la caſa ſua impicoſſi et coſſi morio. Et fue ſepellito nel ſepolcro del ſuo padre. Et Dauid ſe ne uenne al cāpo & Abſalon paſſo il giordano ello & tutti glihuomini diſrael coneſſo lui : & fece Abſalon in iſcambio di Ioab ſopra lo exercito Amaſa figliuolo duno huomo : ilquale auea nome letbra di Iezreli: ilquale entro ad Abigail figliuola di Naas ſuora di Saruia madre di Ioab . Et puoſe campo Iſrael coneſſo Abſalon nella terra di Galaad & eſſendo Dauid uenuto acampo Sobi figliuolo di Naas di Rabath figliuolo di Amon . Et Machir figliuolo di Amibel di Lodabar. Et Berzelay di Galaad di Rogeli gli dedero lecti & tapeti et uaſi di terra grano ozo et farina : polenta faue : et lenti : et ceceri fruti : mele et butiro : peccore et graſſi uitelli a Dauid et al populo chera conlui diedero ad mangiare : pero che penſarono chel populo foſſe fattigato di fame et diſete nel diſerto .

¶ C. XVIII.

ET conſiderato Dauid il ſuo populo ordino ſopra loro tribuni et centurioni et la terza parte del populo diede nelle mani di Ioab : et la terza nelle mani di Abiſay figliuolo di Saruia fratello di Ioab ; e la terza parte nelle mni di Ethay : il quale era di Geth . Et Dauid diſſe al populo . Io uſciro et faro coneſſo uoi . Et reſpuoſe il populo non uſcirai: pero che ſe noi fugieremo et nō curerano molto di noi : e ſe la meta di noi moriſſe non curerano grande fatto : pero che tu ſolo ſe conputato per dieci milia. Onde le meglio che tu ſie nella cita in ſoccorſo di noi . Ai quali diſſe il re. Qualumque ui pare il meglio io faro. Et iſtette il re preſſo alla porta : et uſcia per compagnie ad cento et ad mille . Et comando il re ad Ioab et ad Abiſſai et ad Ethay dicendo reſeruatimi il giouane Abſalon . Et tutto il populo udiua il re comandare ai principi diſrael per Abſalon . Et uſcio il populo contra ad Iſrael : et fue fatto la battaglia ne lalbareta di Ephraym : et fue ſcomfitto il populo diſrael dal populo della terra di Dauid . Et fue fatta quel di grande piaga de uintmilia huomini . Et fu iui una battaglia ſparta ſopra la ſuperficie della terra . Et molti piu erano quelli che lalbereto uccideua del populo che quelli che furono diuorati di coltello in quel di. Et interuenne che Abſalon ſedendo ſopra uno mulo ſi ſe ſcōtro ne i ſerui di Dauid. Et intrādo il mulo ſotto una quercia molto chiuſa et grāde il capo ſapiccho alla quercia : & rimanendo egli impiccato tra il cielo & la terra il mulo nel quale egli ſedea paſſo uia . Et uno chel uidde il ſignifico ad Ioab dicendo . Io uiddi Abſalon inpiccato inſu una quercia . Et diſſe Ioab ad collui chegiel dicea . Se tu il uedeſti per che no lo ſconficaſti ? Et eo tauria dato dieci ſicli dariento : & uno ueſtire . Il quale diſſe a Ioab . Se tu imponeſſi inſule mani mille denari dariento : io non metterei le mani nel figliuolo del re : pero che uedendolo noi il re ti comando & Abiſay & a Etbay & diſſi . Guardatimi Abſalon . Et ſe io laueſſe facto audacemente io lauerei fatto contra ad lanima mia non ſarebbe potuto eſſere occulto al re . Et tu iſtareſti dallato . Et Ioab diſſe . Non ſara como tu uuoli ma nel tuo conſpecto io andaro contra lui . Et tolſe Ioab tre lancie ne le ſue mani & ficcole nel cuore di Abſalon . Et ancora ſentendoſi egli & iſtando impiccato corſero dieci giouani ſcudieri di Ioab ? et feritonlo & occiſerlo . Et Ioab ſono la tromba & ritenne il populo : accio che non pſeguitaſſe Iſrael : ilquale fugia uolendo perdonare alla moltitudine . Et tolſero Abſalon & gittatonlo inuna foſſa grande nellalbareto & fecieno ſopra lui uno grande monte de pietre. Et tutti quelli diſrael fugirono nelle caſe loro . Et eſſendo ãcora uiuo Abſalon auanti che moriſſe auea dirizato uno titulo ad ſe : ilquale era nellaualle del re & dicea coſi . Io no o figliuoli queſto ſara memoria del mio nome . Et puoſe nome ad quello titolo ſi come auea egli inſino al preſente di doggi . Et chiamato e la mano di Abſalon . Et Achimaas figliuolo di Sadoch diſſe . Io correro & ſignifichero al re come idio gliae fatto giuditio di tutti inimici ſuoi . Alquale diſſe Ioab . Non ſarai meſſaggio oggi ma tulſignificherai nelaltro di non uoglio che uadi oggi pero che morto il figliuolo del re . Et diſſe Ioab ad Cuſi ua & ſignifica al re quello che tu ai ueduto Cuſi adoro Ioab & corſe . Et Achimaas figliuolo di Sadoch diſſe ad Ioab . Che impediſe chio non corra dopo Cuſi ? Perche uogli tu correre figliuolo mio diſſe Ioab ? Vieni qua pero che tu non ſareſti portatore di buona nouella . Et egli reſpuoſe & ſe io correro che ne ſarra ? Et egli diſſe corri . Et correndo Achimaas per una uia breue paſſo Cuſi . Et Dauid ſedea tra due porti : & leuando gliochii la guardia chera inſu la porta ſopra il muro uedde correre uno huomo ſolo . Et gridando fece lo ſapere al re . Et il re diſſe . Seglie ſolo buone nouelle aura . Et appreſſandoſi quegli di la guarda ne uidde correre uno altro . Et gridando diſſe . Io ueggio correre uno altro huomo ſolo . Et el re diſſe & ancho queſto e buono meſſagio . Et la guarda guardando diſſe il corſo del pruno ecco il corſo di Achiamaas figliuolo di Sadoch . Et diſſe il re eglie buono huomo : & recha buone nouelle . Et uenne Achimaas et gridando diſſe al re . Idio ti ſalui re & diſceſo in terra ladoro Et diſſe bonedetto il tuo ſignore idio ilquale aconfiicti gli huomini liquali leuarono le loro mani contro al mio ſignore re . Et diſſe il re & iſta bene Abſalon . El Achimaas reſpuoſe io uiddi Ioab fare uno gran timore none ſo altro . Alquale diſſe il re paſſa oltre iſta quincto . Et paſſato quegli & iſtando ad parue Cuſi . Et uenuto quegli diſſe ſignore mio re . Io arecho buone nouelle . Idio a giudicato per te delle mani di tutti colloro che ſeleuarono cõtro ad te . Et diſſe il re ad Cuſi con Abſalon e pace ? Et Cuſi diſſe come glie Abſalon coſſi ſiano gli nimici del mio ſignore cio il re : & di tutti colloro che contra lui ſe leuano per male : e contriſtato il re monto nella ſala della porta et pianſe : andando dicea coſi figliuolo mio Aaſalon : Abſalon figliuolo mio chi mi darebbe chio moriſſe per ti Abſalon figliuolo mio : figliuolo mio Abſalon.

C. XVIIII

FVe ditto a Ioab chel re piagnea il ſuo figliuolo & fu conuertito in quello di e in pianto ad tuto il populo pero chel populo udio dire in quello di chel re ſi dolea del ſuo figliuolo . Et declino el populo in quel di . & entro ne la cittade come ſuole declinare uno huomo fugiendo dalla battaglia . Et il re col capo coperto gridaua ad alta uoce figliuolo mio Abſalon: Abſalon figliuolo mio. Et Ioab entrato al re in caſa diſſe. Tu ai oggi confuſo il uiſo di tutti i ſerui tuoi i quali anno ſaluato lanima tua & lanime di tuoi figliuoli & figliuole & lanime delle tuoe moglie & delle tue concubine. Tu ami colloro che todiano & odii colloro che tamano ueramente. Io conoſco oggi che ſe Abſalon foſſe uiuo & tutti noi foſſomo morti tu ſareſti contento. Ora ti lieua & eſci fuori & fauella & ſatiſfa ai tuoi ſerui. Chio ti giuro perdio che ſe tu non farai coſi che queſta nocte none rimanera neuno teco: & peggio ti ſarra queſto che tutti i mali che ti ſono interuenuti dal tempo della fanciulezza inſino al tempo preſente. Et leuoſſi il re & ſedette nella porta et tutta la moltitudine uenne dinanzi al re & Iſrael fuggi nelli ſuoi tabernacoli. Et tutto il populo combatea intutte le tribu diſrael & dicea. Il re cia liberati dalle mani de inoſtri nemici. Et egli ci ſaluo delle mani di Philiſtei. Et ora e fugito di laterra ꝑ Abſalon. Ma Abſalon il quale noi ugnemo re ſopra noi ſie morto nella battaglia. Per che taceti per che non reducete il re? Et peruenne al re il conſiglio di tutto Iſrael. Et mando il re Dauid a Sadoch & ad Biathar ſacerdote dicendo. Fauellate amagiori di giuda per le nattione & dicete. Che e cio che ſiete ultimamente uenuti ad Rimenar il re incaſa ſua: & al re era peruenuto il decto diſrael de uolerlo ritornare in caſa ſua: pero chel re auea decto al populo uoi ſiete mei fratelli mie oſſe & mia carne. Per che ſiete ultimamente uenuti ad riuocare il re. Et direte ad Amaſa non ſe tu mia carne et mie oſſa. Queſto ame faccia idio queſto mi rogia ſe tu non ſarai ſempre nel mio conſpecto maeſtro della cauallaria in luogo di Ioab. Et inchino il cuore di tutti gli huomini di giuda come il cuore duno huomo. Et mandarono dicendo al re ritornati tu et tutti i tuoi ſerui: et ritorno il re et uenne inſino al giordano et tutto giuda uenne inſino in Galgala per farſi incontro al re e per paſſargli il fiume. Et attrezoſſi Semei figliuolo di Gera figliuolo di Gemini di Baurim con mille huomini di Beniamin diſceſe con quelli di giuda rincontro al re Dauid et Siba ſeruo di caſa di Saul et quindeſe ſuoi figliuoli et uinti ſerui era coneſſo lui et rompendo il fiume giordano dinanzi al re paſſarono il guado per paſſare il re. Et perſare ſecondo il ſuo comandamento. Et Semey figliuolo di Gera diſceſo interra dinanzi al re auendo gia paſſato il giordano diſſe allui. Segnore mio non mi reputare la mia iniquita et non ti ricordare delle ingiurie dil tuo ſeruo le quale ti fece il di che tu uſciſti de Hieruſalem et non le potre nel tuo cuore: pero chio ſono tuo ſeruo et riconoſco il mio peccato. Et pero io ſono uenuto oggi il primo della caſa di Ioſeph diſcendendo incontro del mio ſignore re. Et riſpondendo Abiſay figliuolo di Saruia diſſe. Rimarra egli per queſte parole che non ſia morto Semei il quale maladiſſe il Chriſto del ſignore? Et Dauid diſſe Che ad me et ad uoi figliuolo di Saruia per che uolete uoi eſſere ad me oggi ſathanaſſo ſara oggi morto huomo in Iſrael no conoſco io che oggi ſono ſtato fato re ſopra Iſrael? Et diſſe il re ad Semey nō ſara morto et giurogliele Et Miſiboſeth figliuolo di Saul accorſe Dauid colla barba non raſa et co i capilli non tonduti et co i piedi non lauati et non auea lauate le ſue ueſtimenta dal di chel re era uſcito de Hieruſalem inſino al di della ſua ritornata in pace. Et ad correndogli in Hieruſalem al re. Il re diſſe Miſiboſeth per che non ueniſti meccho. Et egli reſpuoſe. Signore mio re: il mio ſeruo mi ſpregio pero chio tuo ſeruo gli diſſe che apparechiaſſe laſino per caualcare et andare coneſſo il re pero chio tuo ſeruo ſono zopo Et ſopra tutto queſto egli mae adcuſato tuo ſeruo ad te ſignore mio re tu ueramēte ſignore mio re ſei come angielo didio fa quello che buono in nel tuo piacere pero che la caſa del padre mio nō fo digna daltro che di morte al ſignore re. Et tu ai poſto mi tuo ſeruo tra quelli che mangiano ala menſa tua. Che ragione o io de lamentarmi o che poſſo piu dire al re. Et il re diſſe allui. Perche fauelli piu quello chio oe decto e fermo. Tu et Siba diuidete le poſſeſſione & Miſiboſeth reſpuoſe al re anche ſe tolla il tuto. Da poi chel mio ſignore e ritornato inpace incaſa ſua. Et Berzelay di Galaad molto antiquo deſcendente di Rogelim. Et paſſo il giordano coneſſo il re appatecchiato dãdare col re ultra il fiume. Et era Berzelay di Galaad molto uechio de ottanta anni & egli diede al re la uictouaglia quando era nella caſtella: pero chegli era huomo molto richo. Et diſſe il re ad Berzelay uieni accio che tu ti ripoſi ſicuro meco in Hieruſalem. Et Berzelay diſſe al re. Et quanti ſono glianni della uita mia chio uada col re in Hieruſalem: io noe oggi ottanta: uiuono egli gli mei ſentimenti adiſcernere coſa ſoaue o amara opuote egli oggimai delectare al tuo ſeruo cibo ne bere o poſſo io udire la uoce de cantori e delle cantatrice per che foſſe il tuo ſeruo graue al mio ſignore: io uerro uno pocho piu oltre ſeruo tuo dal giordano: & non mi biſogna deſſere coſi meritato. Ma io prego chel tuo ſeruo ſe ritorni et ſanza che piu oltre uegnia: accio chio mi muoia nella mia cittade. Echio ſia ſeppellito preſſo alſepolcro del mio padre et della mia madre. Et eccho il tuo fratello ſeruo canaa uegnia coneſſo teco ſignore mio re. Et fa allui quello buono che ti pare. Et diſſe il re uegnia meco Camaa & io gli faro cio piacera ad te. Et cio che tu mi comandarai aurai dame. Et auendo paſſato tutto il populo & il re il giordano: il re ſi fermo & baſcio Berzelay & benediſſello & egli ritorno nel luogo ſuo. Et il re paſſo in Galgala & Camaa coneſſo lui. Et tutto il populo di giuda auea tranſducto il re. Et ſolo la mita del populo diſrael ſi era preſente. Onde tutti gli huomini diſrael correndo al re diſſero allui. Per che tanno furato gli noſtri fratelli digiuda & anno tranſducto il re & la ſua caſa il giordano & tutti glihuomini di Dauid con lui? Et ogni huomo digiuda reſpuoſe ad glihuomini diſrael pero chel re e piu apreſſo ad me. Per che ti turbi di queſto. Abbiamo noi pero mangiato nulla di quello del re ouero fato e alcuno dono anoi per queſto. Et glihuomini diſrael reſpuoſero ad quelli di giuda & diſſero io ſono magiore de te appo il re diece parti. Et ſono il primogenito & ad me apertiene il re piu che ad ti: per che mai fatto ingiuria & non mi fu ſignificato prima: accio chio riduceſſe il re mio. Et glihuomini digiuda reſpuoſero piu duramente ad glihuomini diſrael.

C XX.

ET interuene chera iui uno huomo del diauolo il quale auea nome Siba figliuolo di Bocri huomo della progenia di Gemini & ſono il corno & diſſe. noi non abbiamo parte nella caſa di Dauid. Et non abbiamo heredita nel figliuolo di Yſay. ritorna Iſrael nelli tuoi tabernacoli. Et tutto Iſrael ſi parti da Dauid. Et ſeguittarono Siba figliuolo di Bocri: Ma glihuomini di giuda ſaccoſtarono al ſuo re dal giordano inſino in Hieruſalem. Da poi chel re fu uenuto in Hieruſalem in caſa ſua tolſe diece femine concubine ſue le quale auea laſciate a guardare la caſa & fecele guardare dando loro le coſe da uiuere et non entro alloro anzi iſtetero ſerrate inſino al di della ſua morte iſtando in uedouathicho. Et diſſe il re ad Mala conuocami tuti glihuomini di Iuda inſino al terzo di. Et tu ſie preſente Etando Amaſa per conuocare giuda et comandare loro & iſtete piu che al re non era piaciuto & che non auea comandato. Et diſſe il re ad Abiſay affligera hora piu noi Siba figliuolo di Bocri piu che non fece Abſalon. Or tuogli i ſerui del tuo ſignore & ſeguitalo: accio che non truoui le citta fornite et fugano da noi. Et andarono coneſſo lui glihuomini di Ioab & quelli cherano deputati alla guardia della perſona del re. Et tutti gli robuſti uſcirono di Hieruſalem ad perſeguittare Siba figliuolo di Bocri. Et diſſe Siba anno paſſate tutte le tribu diſrael. Et eſſendo coſtoro preſſo alla grãde pietra laquale e in Gabaon Amaſa uegnendo inuerſo di loro et Ioab era ueſtito duna gonella ſtretta alla miſura di lui. Et di ſopra cinto uno coltello che egli pendea al fiancho della guayna ilquale era lauorado per modo che con piccolo mouimento ſi potea trare & ferire. Et Ioab diſſe. Amaſa fratello mio dio ti ſalui. Et tenendo col la mano diritta il mento di Amaſa quaſi per uolerlo baſciare & Amaſa non puoſe cura al coltello che auea Ioab nel fiancho. Et Ioab feri Amaſa da latto. Et ſparſe interta le ſue interiora & nongli diede la ſeconda ferita. Et Ioab & Abiſay ſuo fratello perſeguittarono Siba figliuolo di Bocri. Et inqueſto mezo uedendo & ſtando alquanti ſerui di Dauid preſſo al corpo di Amaſa di compagni di Ioab diſſero. Echo colui che uuole eſſere compagnio di Dauid in luogo di Ioab. Et Amaſa tutto ſanguinoſo ſigiaccea nel mezo della uia. Et uno ueggendo che tutto ilpopulo reſtaua ad uederlo leuollo della uia et portollo nelcampo & coperſello conlo ueſtimento accio che colloro che paſſauano non riſteſſono perlui. Et leuato lui della uia ogni perſona paſſaua & ſeguittaua Ioab ad perſeguittare Siba figliuolo di Bocri. Et Siba auea paſſato tutte le tribu diſrael & era andato in Abalam & bethmaca & tutti glihuomini ellecti ſi erano raunati coneſſo lui. Et uennero ad aſſediarlo in Abelam & Bethmaca. Et circondarono la citta con hedificii & fu ſediata la citta & tutta la turba chera con Ioab ſi ſforzaua de diſfare le mura. Et una Sauia femina della citta grido. Vdite udite dire a Ioab che ſapreſſa in ſin qua & fauellaro coneſſo lui. Ilquale ando allei. & Diſſe ella ſetu Ioab & egli reſpuoſe ſi. Io ſono eſſo. Et ella gli diſſe intendi le parole della tua ſerua. Et egli diſſe entenderolle. Et ella diſſe. Nellanticho ꝓuerbio ſi ſolea dire. Chi domāda domandi ī Abela et coſi li zouera. Nō ſono io quella che reſpondo lauerita i Iſrael & tu cierchi diſouertere lacita et lamadre diſrael per che deſfaitu la heredita del ſignore. Et Ioab diſſe idio mene guardi di coteſto io non la diſſo et non la uoglio diſſare: non iſta coſi. Ma uno huomo del monte deffraym figliuolo di Bocri che a nome Siba leuo le mano contra il re Dauid. date a noi lui ſolo et partirenci della citta. Et diſſe la femina ad Ioab. Ecco chel capo ſuo ti ſarra dato del muro. Et ella entro ad tutto il populo et parlo ſauiamente loro. Li quali tagliato il capo ad Siba figliuolo di Bocri: logitto a Ioab. Et elli ſonata latrōba ſi partirono della citta ciaſcuno tornando ad caſa ſua. Et Ioab ritorno al re in Hieruſalem. Et Ioab era ſopra tutto lo exercito. Et Banaas figliuolo di Ioiada ſopra quelli che guardauano la perſona ſua. Et Adura era ſopra gli tributi. Ioſaphat figliuolo di Alud ſopra le ſcripture cornicale. Sobna era ſcriuano: Sadoch et Abiahtar erano ſacerdoti. ma Hyram hyarites era ſacerdoto nel conſpecto di Dauid.

C. XXI

ET nel tempo di Dauid fu fatta fame interra continuamente per tre anni. Et Dauid domando adio. Et idio gli diſſe queſto e per Saul et per la ſua caſa et perlo ſangue innocente pero ucciſe gli Gabanoyti. Machiamati che furono i Gabaoniti per el re diſſe aloro. Et gli Gabaoniti non ſono di figliuoli diſrael: ma ſono gente che remaſino digliamorei et i figliuoli diſrael gliaueano giurato di non occidergli. Et Saul quaſi per zelo di figliuoli diſrael et di giuda non gli uolſe uccidere. Or diſſe alig Gabaoniti Dauid. Che faro io auui et chiui potra placare accio che uoi benediciate la heredita del ſignore. Et glia Gabaoniti diſſero allui. None queſtione appo noi doro ne dariento. ma abbiāo animo cōtro a Saul et contra la ſua caſa: non uogliauano chel huomo diſrael ſia morto. Aquali diſſe il re. Che uolete chio ui faccia. Et egli diſſe quello huomo checia diſerto coſi il uogliamo iſpegnere che non ſi truoui neuno de ſua gente in tutte le terre diſrael. Siano dati ad noi ſette di ſuoi figliuoli che noi gli crucifigiano al ſignore in Gabaath di Saul: ilquale fu gia ellecto del ſignore. Et diſſe il re io uigli daro. Et perdono il re a Miſiboſeth figliuolo di Ionathan figliuolo di Saul per lo giuramento del ſignore ilquale era ſtato tra Dauid et Ionathan figliuolo di Saul. Onde chel re tolſe due figliuoli di Reſia figliuola di Achia laquale parturi ad Saul cioe armon et Miſiboſeth

&cinque figliuoli di Micol figliuola di Saul liquali auea parturiti ad Adriel figliuolo di Berzelai ilquale fue di Molati et diedegli in mano diGabaoniti:gliquali gli crucifiſſero nel monte inconſpecto didio. Et morirono queſti ſepte inſieme uccisi nel tempo de la prima mietigione cominciandoſi la metigione dellorzo. Et Reſſa figliuola di Achia tollendo cilicio iſparſelo inſu uno ſaſſo dal cominciamento della metitura inſino ad tanto che lacqua del cielo iſtilloe ſopra diloro: & non permiſe chegli mangiaſſe gliucielli nella nocte le beſtie. Et fue ſignificato a Dauid quello che Retta auea fatto figliuola di Achia concubina di Saul, Et ando Dauid & tolſe loſſa di Saul et loſſa de Ionathan ſuo figliuolo da glihuomini di Iabes di Galaad: liquali gliaueano furato della piazza di Bethſan nella quale gliaueano inpiccato gli Philiſtei auendo morto Saul in Gelboe. Et porto indi loſſa di Saul & di Ionathan ſuo figliuolo & racogliendo loſſa di quelli cherano crucifiſſi ſeppellironli conquelle di Saul et di Ionathan nella terra di Beniamin dallato nel ſepolcro di Cys padre ſuo. Et fecero tutto quello che comando il re. Et dopo queſto idio perdono alla terra. Et ancho dacapo fo facta batraglia tra Philiſtei & Iſrael et diſceſe Dauid & iſerui ſuoi coneſſo lui. Et combattea contro Philiſtei. Et Dauid uegnendo meno. Ieſbi de Nob il quale fu huomo della ſchiatta di Raſſa il ferro della lancia il quale peſaua trecento oncie et era cinto duna ſpada nuoua ſiſſorzaua di ferire Dauid. Abiſay figliuolo di Saruia laiutoe & ferito il Philiſteo loccise. Et alotta glihuomini di Dauid giurando diſſero. Da ora inanzi non uſcirai coneſſo noi ad battaglia accio che tu non ſpengi la lucerna in Iſrael. La ſeconda battaglia fu in gob contro ai Philiſtei nel quale Sobatiy di Vſathiſophir dela ſchiatta di Arafa de la ſtirpe di giganti fu morto. La terza bataglia fu in gob contro ai Philiſtei: nella quale adeo datus figliuolo della foreſta polimitario di Betheleem uccise Goliad di Geth. Laſta della lancia del quale era come il ſubbio di teſſituri. La quarta battaglia fu in Geth nella quale uno huomo grãdiſſimo ilqule auea ſei dita nelle mani et ne ipiedi cioe uinti quatro dita della ſchiatta di Arafa fu morto. Et ucciſolo Ionatas figliuolo de Semna fratello di Dauid queſti quatro nacquero da Arafa in Geth et cadero nelle mani di Dauid & diſcuti ſuoi

¶C. XXII.

ET Dauid diſſe adio le parole di queſto uerſo nel di chel ſignore lo libero da le mani di tutti iſuoi nemici & delle mani di Saul. Et diſſe il ſignore mia pietra & mia fortezza et mio ſaluatore idio mio forte et io o ſperato inlui iſcudo mio et corno della ſalute mia et leuatore mio et rifugio mio liberami della iniquita mia. Io inuochero lo ſignore laudabile & ſaro ſaluo da inimici mei; pero che circondarono glidollori della morte et i fium della iniquita mi ſpaurirono glifuni dello inferno mi archiarono et uennero innanzi ad me gli lacci della morte. Nella mia tribulatione ichiamaro almio idio: del tuo ſancto tẽplo & exaudira la mia uoce & il mio gridare fu nelle orechii ſuoi. La terra fue comoſſa et tremo & le fundamenti di monti furono comoſſe & conquaſſate pero che idio era irato alloro; Del ſuo naſo adſendeo il fumo: el fuocho della bocca diuorera. icarboni ſacceſero dalui. Et inchino icieli & diſceſe et la caligine ſotto ipiedi ſuoi & aſcendete ſopra iCherubini et uollo ſopra le penne di uenti. Egli puoſe le tenebre nel circuito ſuo uagliando lacque di nouoli dellaria. li nouoli ſono ſplendidi nel ſuo conſpecto furono acceſi icarboni del fuocho. Il ſignore toneia del cielo: et laltiſſĩo dara la ſua uoce Mando le ſue ſaette ediſcipoli infulgore & conſumogli. Et apparuero gli ſpargimẽti del mare et le fondamenta della terra furono reuellate. Dalla reprenſione del ſignore fuggirono & dallaſpiratione dello ſpirito del ſuo furore. Mando da alto. Et tolſe me & traſſemi di molte acque: liberomi dalmio nemico potentiſſimo & da quelli che me odiauano perche erano piu forti di me, nel di della mia afflictione fu innãzi adme et fu il ſignore mio firmamento mio . Et traſſemi nella largezza & liberomi per che gli piacque . Renderami il ſignore mio ſecondo la mia giuſtitia et ſecondo la munditia delle mie mani rendera . Pero chio ſeruai le uie del ſignore & nõ operai impiamente col mio idio . Pero che tutti i ſuoi giuditii erano nel mio conſpecto : & i ſuoi comandamenti non rimoſi da me . Et ſarro perfetto coneſſo lui & guardaromi dalla mia iniquita . Et renderami il ſignore ſecondo la mia giuſtitia & ſecondo la monditia delle mie mani nel conſpecto digliuochii ſuoi . Col ſancto ſarai ſancto : & col forte perfecto et collo ellecto ſarai ellecto et col peruerſo ſarai peruerſo . Et farai ſaluo il populo pouero & cogliochii tuoi li excelſi humilierai . Per che tu ſei mia lucerna ſignore & tu ſignore illuminera le mie obſcuritade . Et io adcinto correro in te nel mio idio paſſero il muro . Idio la ſua uita e ſenza macula : la parola del ſignore ſie examinata col fuoco et ſie ſcudo ad tuti quelli channo ſperanza in lui . Pero chi e idio altro chel ſignore & chi e forte altro chel noſtro idio ? Idio che mi cinſe di fortezza et fece piana la mia perfecta uia aguagliando mei piedi acerui pognendomi ſopra le mie altezze . Admaeſtrando le mie mani alla battaglia & componendo le mie braccia come archo daciaio . Tu mi deſti lo ſcudo della tua ſalute & la mia manſuetudine mi multiplicoe . Et tu dilateria adme ſotto gli mei andamenti & i mei talloni nõ ueranno meno . Io perſeguittero gli mei nemici & romperogli & non torneranno tanto chio gliabbia conſumati . Io gli conſumero et gli rompero ſi che non ſe rileueranno : & caderanno ſotto gli mei piedi . Tu mi cigneſti di fottezza ad combattere & incuruaſti ſotto di me gli mei aduerſarii . Tu deſti ad mi el dorſo di mei nemici : & confondeſti quegli che mi odiauano . Egli chiamarono & non ſara chi ſalui loro al ſignore et non gli exaudira . Io gli torro uia ſi come la poluere della terra et come il fango delle piazze gli rumpero et minucero . Tu mi ſaluerai della cõtradictione del mio populo et farami capo delle genti . Il populo il quale io non conoſco mi ſeruira et i figliuoli daltrui mi farano reſiſtentia et con laudito de gliorechii obediranno ad me . Et i figliuoli iſtrani uennero meno et ſaranno cõtriti nelle loro angoſcie Viue il ſignore et benedecto idio mio ſara exaltato lo idio di mia ſalute . Idio il quale da ad me la uendetta et fai cadere gli populi ſotto ad me . Il quale imitrai de nemici et da quelli mi famo reſiſtantia me ſubleui tu mi libererai dal huomo iniquo . Et ꝑo trale genti til audaro et cantero al tuo nome . Et quello che magnifica la ſalute al ſuo re et fa miſericordia al Chriſto ſuo Dauid et al ſuo ſeme inſempiterno .

C. XXIII.

QVeſte ſono le parole ultime le quale diſſe Dauid figliuolo di Iſay . Diſſe lhuomo al quale e ordinato di Chriſto idio di Ioab ꝑfetto ſonatore diſrael Lo ſpirito del ſignore fauella per me e il ſolo ſermone per la mia lingua . Idio diſrael diſſe ad me diſſe il forte diſrael ſignoreggiatore nel timote di dio . Si come la luce dellaurora naſcendo il ſole ſanza nuuolo reſplende : et ſi come lerba naſce della terra per pioua et non e tanta la caſa mia apo idio che faceſſe pacto eterno meco in tutte le coſe fermo et ſtabile . Tutta la mia ſalute et tutta la uolonta non e nulla di quella che non faccia fructo . Egli preuaricatori ſaranno di barbati tutti ſi come le ſpine li quali non prendono con i mano . Et chi la uorra tocchare armeraſſi di ferro et di legnio come lancia et ſaranno arſe nel fuocho inſino che tornino ad nulla . Queſti ſono i nomi di forti di Dauid . Dauid il quale ſiede nella ſedia ſapientiſſimo principe tra li tre . Eglie quaſi come il uirmicello teneriſſimo di legnio il quale in uno impeto ucciſe ottocento huomini . Et e dopo coſtui Eleazaro figliuolo del fratello del padre Abohoi fra i tre forti li quali erano con Dauid quando iſpiarono i Philiſtei et raunarſi iui alla battaglia . Et aſcendendo i figliuoli diſrael egli iſtette et percoſſe i Philiſtei tanto che le mani gli uennero meno et comeſſo il coltello diuentarono ſtupefatte :Et inquel di fece dio gran ſalute in Iſrael el populo ilquale era ſugito ritorno atuore le robe di quelli erano morti :edopo queſto fo Semma figliuolo di Age de arari : Ea raunati che furono i Philiſtei nel campo . Et era iui uno campo pieno delenti : Et eſſendo fuggito il populo dinanzi a Philiſtei quelli iſtette nel mezo del campo & difeſelo .Et percoſſe i Philiſtei . Et fece il ſegnore perlui grãde ſalute . Et ancho inprima erano diſceſi tre primi principi tra trenta et erano uenuti nel tempo della mettitura a Dauid alla ſpelonca di Odolam . Et era poſto il cãpo di Philiſtei nella ualle di giganti . Et Dauid era alla rietro guardia . Et era allota la ſtation di Philiſtei in Bethleem .Et Dauid deſſidero dellacqua della citerna laquale e in Bethleem preſſo alla porta & i tre forti aſſallirono il campo di Philiſtei & attinſoro lacqua della citerna chera in Bethleem preſſo alla porta et portaronla a Dauid. Et egli no la uolſe bere ma ſacrificolla a dio & diſſe . Perdonami idio chio non faro queſto . Bero io il ſangue di queſti huomini li quali andarono al pericolo delle loro anime.& non la uolſe bere . Queſto fecero i tre fortiſſimi & Abiſay figliuolo di Saruia fratello di Ioab era principe de tre . Egli e quello che leuo la ſua aſta contro a trecento liquali ucciſe nominato tra tre:& tra tre piu nobile:& era loro principe : ma non uenne inſino ai primi tre . Et Banaias figliuolo di Ioiada huomo fortiſſimo et di grande opere di Capeſcel egli ucciſe due leoni di Moab: et egli diſceſe nella citerna al tempo de la neue & ucciſiui dentro il leone et egli ucciſe uno huomo degypto digno di admiratione il q̃le auea una aſta in mano et diſcẽdẽdo lui cõtra quello egyptio con una uirga per forza traſſe laſta di mano adquello egyptio & ucciſelo con laſta ſua Queſto fece Banaias figliuolo di Ioiada & egli era nominato tra tre robuſti li quali erano tra trenta piu nobili ma pure inſino ad tre non peruenne . Et Dauid il fece ſuo refferẽdario ſecreto. Aſahel fratello de Ioab fra i trenta. Elcanan figliuolo del fratello del padre di Betheleẽ. Semma Darai Heliſacha de Arodi. Helas Dephelti. Hira figliuolo di Achis di Thecua. Abiezer di Anathoth. Mobonai di Vſathi. Selmon di Achoites. Macharai di Neophat. Heled figliuolo di Banaa et egli anche di Neophati. Hithay figliuolo di Rabay di Gebeth di figliuoli di Beniamin. Banay de Aſtratha. Heddai del torẽte di Gaas. Abialbon Arbachithes. Azimanech de Beroni. Heliaba di Salboni figliuolo di Iaſen. Ionathã & Naram .Semma de Horodi. Aiam figliuolo di Sarar di Aron. Elipheleth figliuolo di Sabay figliuolo di Sarar di Arorite. Elipheleth figliuolo di Saalbai figliuolo di Maachati. Heliam figliuolo di Achitophel di Gilonito Eſray di Carmello. Phalay di Arabay. Igaal figliuolo di Nathan de Soba. Banni di Gadi. Selech de Amoni. Naarrai de Beroth ſcudiere di Ioab figliuolo di Saruia. Hirath di Ietre Gareth & degli di Ietre. Vria di Ieth tutti trenta et ſepte et uolſe il furore del ſignore aditarſi contro Iſrael.

¶C. XXIIII.

ET comoſſo Dauid in uerſo di loro diſſe ad Ioab . Va & numera Iſrael et giuda . Et diſſe il re ad Ioab principe del ſuo exercito cercha tutte le tribu diſrael da Dan inſino ad Berſabee & anumera il populo accio chio ſappia il ſuo numero . Et Ioab diſſe al re ad gionga il tuo ſignore idio al populo quanto egli e aguale & anche multiplichi cento cotanto in nel conſpecto del ſignore mio re . Ma che uole il mio ſignore re in queſta coſa? Et le parole del re preualſero alle parole di Ioab & de i principi dello exercito . Et uſci Ioab et i principi di caualieri del conſpecto del re per annumerare il populo diſrael & paſſarono il Giordano et uennero ad Aroher alla parte diritta della citta la quale e nella ualle di Gad: et per Iazer paſſarono in Galaad et nella terra piu baſſa de Hodſi & uennero ĩ Dan ſaluatiche .Et paſſando preſſo ad Sidone paſſarono fuora de le mure di Thyro & per tutta la terra de Eueo & di Chananeo et uennero al mezo giorno di giuda in Berſebee et cerchata tutta la terra paſſarono in Hieruſalem dopo noue meſi & uinti di:Et diede Ioab al re il numero della diſcretione delpopulo & trouoſſi diſrael nouccento miglia huomini forti afatti darme: & de Iuda cinquanta miglia di combatittori. Et poi chel populo fo anũerato. Dauid ſe penti nel ſuo cuore et diſſe adio. Io ho troppo peccato inqueſto facto. Ma io ti prego ſignore che tu togli la iniquita del tuo ſeruo ꝑo chio o fatto iſtoltamente. Et leuoſſi Dauid le mattina & la parola didio fue fatta ad Gad propheta & diſſe. Va & fauella aDauid et di. Queſto dice il ſignore. Etti dato il partito di tre coſe:ellegi di queſte tre qualumque tu uuoli chio ti faccia. Et uenuto Gad aDauid adnũciogli dicendo. Ouero che ſette anni te uerra lafame nella tua terra: ouero che tu fugirai gli aduerſarii tuoi tre miſi et egli te perſeguitteranno:ouero che tre di ſara peſtilentia nella terra tua. Ora delibera & uidi quello chio reſponda ad quegli chi mi mando. Et Dauid diſſe ad Gad. Io ſono troppo iſtretto da ogni: lato ma glie meglio chio caggia nelle mani del ſignore ꝑo che leſue miſericordie ſono molte che nelle mani diglihuomini. Et idio mandoe peſtilentia in Iſrael dalla mattina inſino al tempo ordinato & morirono delpopulo da Dan inſino ad Berſabee ſettanta migliaia de huomini: extendendo langielo didio la mano ſopra Hiernſalem perdiſſarla: idio ſi moſſe ad miſericordia ſopra ad quella adflictione & diſſe ad langelo che feria il populo baſta ora retieni lamano tua. Et langelo era ad preſſo laya di areuna Iebuſeo. Et uegédo Dauid langelo che uccidea ilpopulo diſſe adio Io ſono quello cho peccato ĩqueſto fato:ma io ti prego ſignore che tu togli uia lamia ĩiquita:ꝑo che io o facto iſtoltaméte. Et leuoſſi Dauid lamatina et diſſe io ſono quello che peccai io ſo che iniquamente o fatto:coſtoro che ſono peccore che anno fatto:io priego che la tuo mano ſi conuerta contra ad me & contra alla caſa del mio padre. Et inquel di Gad uenne aDauid et diſſe allui.aſcendi & fa uno altare adio nellaia di areuna Iebuſeo. Et aſcendeo Dauid ſecondo la parola di Gad laquale gli auea comandata idio. Et guattando areuna uidde chel re & iſuoi ſerui andauano allui. Et uſcendo fuori adoro il re col uiſo ficto in terra & diſſe che cagione e chel mio ſignore re uegnia al ſuo ſeruo. Alquale diſſe Dauid per comparare da te laia ꝑ hedifficare laltare ineſſa al ſignore: & ceſſi la occiſione la quale e nel populo. Et areuna diſſe ad Dauid toglia:a ilmio ſignore & et offera ſi come gli piace. Ecco ibuoi & le peccore per lo holocauſto & il carro & il giuogo dibuoi perlegnia tutte queſte coſe diede areuna al re:il tuo ſignore idio receua il tuo uoto. Et reſpondendo il re diſſe allui. Non ſara como tu uuogli:ma io comperaro queſte coſe date & offeriro al mio ſignore lo holocauſto grato. Et comparo il re da reuna laia & ibuoi cinquanta ſicli dariento & hedifico iui laltare al ſignore & offerſe lo holocauſto pacefico & idio perdono alla terra & fo coſtrecta la piaga diſrael.

TERZO LIBRO DI RE

ET RE DAVIT era inuechiato & auea etade di molti zorni et coprendoſi de ueſtimenta non ſi riſcaldaua: onde diſſero iſerui ſuoi: trouiamo al noſtro ſignore una giouane uergene bella laquale iſtia nel ſuo conſpecto et gouernilo et iſtia nel ſuo ſino: et dorma et riſcaldi il noſtro ſignore et cercarono per una giouane bella in tutti le terre diſrabel: et trouarono abiſag ſunamite et menarōla al re: et era la fanciulla troppo bella & dormia coneſſo il re & ſeruialo: & il re non ebbe ad fare con lei: et Adonia figliuolo di Agith ſi exaltaua et diceua Io regnaro: & fece ad ſe uno carro et caualieri et cenquanta huomini che liandaſſero innanzi: et il ſuo padre niuna otta lo ripreſe dicendo: per che fai tu coſi? et era egli bello molto il ſecōdo nato dopo Aſſalō: et il ſuo ſecreto era con Iaab figliuolo di ſaruia et abiatar ſacerdote liquali atauano la parte dadonia: Et ſadoch ſacerdote et banaias figliuolo de Ioiada et natā ꝓphā et Semei: & cherethi: & phelethi et quelli cherano alla guardia della perſona del re: & tutta la fortezza dello exercito di dauid non era con adonia: et adonia ſacrificati imōtoni et uitelli et tutte coſe graſſe apreſſo ala pietra zohel la quale era uicina alla fonte di rogiel. Chiamo tutti iſuoi fratelli figliuoli del re et tutti gli huomini de giuda ſerui del re: Ma natā ꝓpheta et banaias et glialtri forti et Salomone ſuo fratello nō cichiamo: et diſſe nathan ad berſebee matre di ſalomone: no a tu udito che adonia figliuolo di agith regnia? et il noſtro ſignore Re nol ſa? Or uieni et tuogli il mio conſiglio: et ſalua lanima tua: et de tuo figliuolo Salomone: ua et entra al re et digli: Signore mio re non giuraſti ad me ſerua tua dicendo? Salomone tuo figliuolo regnara dopo me: et egli ſedera nella mia ſedia: perche dūqꝫ regnia adonia? et fauellando ancora te lui coneſſo il re: et io entrato dopo te et compiro le tue parole: et entro berſebee al re nella camera: et il re era inuechiato troppo et abiſag ſunamite gli miniſtraua: et inchinoſſi Berſebee et adoro: et il re diſſe allei che uuogli tu? La quale reſpōdendo diſſe. Signore mio et tu giuraſti per lo tuo ſignore idio alla tua ācilla dicendo Salomone regnara dopo me tuo figliuolo: et egli ſedera nella mia ſedia: Et ecco che Adonia regnia et tu ſignore mio no il ſai: Egli ae occiſi buoi et tutte coſe graſſe et molti montoni et a chiamati tutti ifigliuoli del re: et abiathar ſacerdote et ioab principe della milicia et ſalomone tuo ſeruo non a chiamato: et in te ſignore mio guardano tutti gliocchii diſrael che tu moſtri loro chi debba ſedere ſignore mio re dopo te nella tua ſedia. E quādo il mio ſignore dormira colli padri ſuoi ſaremo Salomone et io peccatori: et tutta uia fauellando ella col re: ueneglie nathan propheta et fu ſignificato al re: et diſſero: nathan ꝓphā cie. Et intrato lui & iſtando nel conſpecto del re: et adoratolo tutto chinato in terra diſſe nathan. Signore mio re a tu detto adonia che regni dopo mi et egli ſegga nella mia ſedia? et ādato oggi et a ſacrificato buoi & coſe graſſe & montoni molti et tutti ifigliuoli del re et principi dello exercito eſta chiamati et abiathar ſacerdote et māgiādo loro et beuendo dinanci allui et dicendo. Viua Adonia re me tuo ſeruo & ſadoch ſacerdote et Banaias figliuolo di Ioiada et ſalomone tuo ſeruo non a chiamato. Seria forſi dal mio ſignore re uſita queſta parola: et a me non lai ſignificato tuo ſeruo chi doueſſe ſedere ſopra la ſedia del mio ſignore dopo lui. Et reſpuoſe il re dauit dicendo. Chiamatime Berſabee la quale chiamata et ītrata denanci al re: et iſtando dinanci allui giuro il re et diſſe. Viue il ſignore il quale libero lanima mia daogni anguſtia che ſecondo chio ti giurai per lo ſignore idio diſrabel dicendo. Salomone tuo figliuolo regnara dopo me: et egli ſedera nella mia ſedia ꝑ me coſi faro oggi: et abbaſſato Berſebee il uiſo in terra adoro et diſſe. Viua il ſignore re in eterno: et diſſe il re Dauit. Chiamatimi ſadoch ſacerdote et nathan ꝓpheta et Banaias figliuolo di Ioiada liquali entrati dinanci al re gli diſſe a loro. Toglietе coneſſo uoi iſerui del uoſtro ſignore: et ponete Salomone mio figliuolo ſopra la mula mia et menatelo ĩgion & iui lõgerãno Sadoch ſacerdote & Nathan ꝓphã re ſopra iſrael et giuda et ſonerete la tromba et direte: Viua il re Salomone et aſcenderete dopo lui et uerrete et ſedra ſopra la ſedia: et egli regnera per me: et io gli comãdaro che ſia duca ſopra iſrahel et giuda & Banaias figliuolo di Ioiada. Reſpuoſe al re & diſſe amen: Coſidica il ſignore idio del ſignore mio re: Si come fu idio col mio ſignore coſi ſia con ſalomone: & ſia fata la ſua ſedia piu alta che quella del mio ſignore re Dauit: et diſcẽderono Sadoch ſacerdote & Nathan ꝓpheta & Banaias figliuolo de Ioiada & Cerethi et Felethi & caualieri cherano alla guardia di Dauit & puoſero Salomone ſopra la mula del re & portandolo In gion & ſadoch ſacerdote tolſe del tabernacolo il corno delolio & unſe Salomone et diſſe tuto el populo. Viua il re Salomon et tutta la moltitudine ando dopo lui: et il popolo di quelli che cantauano con diuerſi ſtromenti et allegrãuaſe di grãde allegrezza et laterra riſono de lauoce loro: et Adonia odio queſti con tutti quelli cherano inuitati da lui: et era gia compiuto il conuito. Et Ioab udita la uoce della trõba: diſſe Che uuole ſignificare lo clamor di queſta cita che fa ſi grãde tumulto: et parlãdo egli ancora echo uenire Ionathã figliuolo di Abiathar ſacerdote uene: al quale diſſe Adonia Entra dentro pero che tu ſee huomo et ſignifiche coſe buone. Et riſpuoſe Ionathan ad Adonia: non e coſi P ero chel noſtro ſignore re Dauit ae facto re Salomone et mando con eſſo lui Sadoch ſacerdote et Nathã propheta et Banaias figliuolo di Ioiada et Cerethi et Felethi et puoſelo ſopra la mula del re et Sadoch ſacerdote et Nathã ꝓpheta lanno unto re Ingion et ſono ritornati indi de grãde allegrezza et riſuona lacitta: Et queſta e la uoce che uoi udite: et Salamone ſiede ſopra la ſedia del reame: & intrati iſerui del noſtro ſignore anno benedetto il re Dauit dicendo Iſpãda idio il nome di Salomone ſopra il nome tuo et magnifici il ſuo trono ſopra il trono tuo et adoro il re Dauid nel ſuo lecto. Et anche diſſe coſi. Benedetto il ſegnore idio diſrahel il quale a dato oggi che ſiede nella ſedia mia uedendolo gliochii mei: et tutti forono ſbigottiti. Et leuarſi quelli cherano ĩuitati da Adonia et cadauno ſe nãdoe ala uia ſua. Adonia ueramente temendo Salomone partiſſe et andoſſene nel tabernacolo di dio et tenea il corno dellaltare et fue anũciato a Salomone che Adonia Temea Salomon et tenea il corno delaltare & diceua. Giuri oggi ad me il re Salomone che non ucidera dicoltello me ſeruo ſuo: & diſſe Salomone ſegli ſera buono huomo ſolamẽte uno di ſuoi capegli non cadera in terra: ma ſe in lui ſara trouata coſa rea: egli ſarae morto. Onde mando Salomone & partillo dal corno delaltare: et ĩtrãdo adoro il re Salomone: & diſſe a lui. Salamone uattene in caſa tua. ¶C II

ET appreſſandoſi gli di che dauit douea morire et comãdo al ſuo figliuolo Salomone dicendo. Ecco chio uoe per la uia per la quale ua ogni carne cõfortati et ſie forte huomo: et obſerua gli comandamenti del tuo ſignore idio: accio che tu uada per le ſue uie et che tu faccia tutte le ſue ordinacioni et comãdamenti ſi come e ſcripto nella leggie di Moyſe accio che ĩtendi tutto quello che fai et in qualũq; parte tu ti uolterai accio che idio confermi tutte le ſuoe parole chae decte di me dicendo. Se ituoi figliuoli guarderanno le mee uie & andarãno in nanzi ad me in uerita in tutto il ſuo core et in tutta la ſua anima non ti ſara tolto huomo della ſedia diſrahel: tu ſai quello che ma fatto Ioab figliuolo di ſaruia quelche fece agli principi dello exercito diſrael Abner figliuolo Diner & Adamaſa figliuolo di Iether liquali uciſe: & quello ſangue che ſe douea ſpargere in battaglia ſparſe ĩ pace & puoſe il ſangue della battaglia nella centola chera a lombi ſuoi e neli calciamẽti cherano ne piedi ſuoi: onde farai ſecondo la tua ſapientia et nondimeno non mãderai la ſua uechieza alonferno: ma a figliuoli di Bercelai di . Galaad renderai gracia et mangerāno alla menſa tua ꝑo che me uennero in contro quando io fugia dal tuo fratello Abſalō: Et ai teco Semei figliuolo digiera figliuolo di Gemini: di Baurim il quale mi malediſſe de peſſima maledictione quando io andaua alle caſtella: ma pero che mi uenne in contro quando paſſai il giordano: et io gli giurai per dio dicēdo. Nō ti uccidero di coltello: non patire pero tu chegli uada īpunito. Tu ſe buomo ſauio et ſaperai cio che aurai ad fare et mandarai la ſua uechiezza et ſangue al lonferno: et dormi Dauit con i ſuoi padri. Et fuo ſeppelito nella citta di Dauit Il tēpo che Dauit regno ī iſrabel ſono xl. anni. in Ebron regno Septe anni. in Gierusalem xxxiii. Et Salamone ſedio ſopra la ſedia del ſuo padre: et el ſuo regno fu fermato troppo. Et Adonia figliuolo di Agith entro a Berſabee madre di Salomone la quale gli diſſe e impace la tua uenuta: Il quale reſpuoſe compace. et diſſe. Io to adire alcuna coſa. Et ella diſſe. Di. Equei diſſe. Tu ſai chel reame era mio con tutto iſrabel mauea fato re & e paſſato il regno et e fatto del mio fratello et egli e ordinato da dio. Ora ti priego duna peticione et nō mene cōfondere. Et ella diſſe allui Di: Et egli diſſe. Io ti priego che tu diche al re Salomone ꝑo che gli nō ti potra negare nulla che me dia Abiſach ſunamite per moglie. Et Berſebee diſſe: ben fauellaro al re ꝑ te. Et uenne Berſabee al re Salomone per fauellare per Adonia: Et leuoſſi il re et andogli in contra et adorolla et ſedio nella ſua ſedia: et fue poſta la ſedia della madre del re dalla parte dirrita: et ſedeo allato ſuo: et diſſe allui. Io ti domando una picola peticione: priegoti che tu nome ne confunda: Et il re diſſe allei. Di madre mia ꝑo che nō e conueneuole chio confonda te. La quale diſſe. Sia data Abiſag ſunamite per moglie ad Adonia tuo fratello. Et riſpuoſe il re Salomone & diſſe alla madre ſua. Perche domādi tu Abiſag ſunamite per Adonia? Adomanda egli ancho il regnio certo egli e il mio fratello magiore di me: et lui ha Abiathar ſacerdote: et Ioab figliuolo di ſaruia. Et giuro il re Salomone per dio dicendo. Queſto mi faccia idio & queſto maroga che Adonia a detto queſto cōtra ſe. Et ora uiue il ſignore il quale a fermato & collocato me ſopra la ſedia del padre mio Dauit: & āme fatta la caſa ſi come e diſſe & oggi ſara morto Adonia: Et mando il re Salomone Banaias figliuolo de Ioiada il quale lucise & fu morto. Et diſſe il re ad Abiathar ſacerdote. Vattane in Anathoth al tuo campo tu ſe dignio di morte: ma io nō ti uoglio uccidere oggi ꝑo che tu portaſti larcha del ſignore idio dinanci al padre mio Dauit: et ſoſteneſti fatica in tutte quelle coſe che ſoſtenne il padre mio Dauit: & fece Salomone che Abiathar nō foſſe ſacerdote di dio: accio che foſſe compiuta la parola di dio la quale auea decta ī Sylo ſopra la caſa de bely. Et uenne uno meſſagio a Salomone che Ioab era declinato dopo Adonia & non dopo lui. Et Ioab fuggi al tabernacolo dil ſignore & fuſſe appo il corno del altare. Et nūciato fu a Salomone re che Ioab era fugito in el tabernaculo del ſignore & iſtaua preſſo allaltare: Et mādo il re Salomone Banaias figliuolo di Gioiada et diſſe: Va & uccidilo. Et uēne Banaias al tabernaculo di dio et diſſe allui. Dice il re che tu eſchi fuori. Et egli diſſe. Non uſciro quinzi ma qritta morio. Et rinūtio Banaias ad Salomone dicēdo. Queſto ma decto Ioab. Et il re diſſe allui. Fa comegli ae decto & uccidelo & ſeppilliſcelo et rinouerai il ſangue īnocente il quale iſparſe Ioab da me et dalla caſa del mio padre et rendera idio il ſuo peccato ſopra il ſuo capo ꝑo che li uccise duo huomini giuſti et migliori di ſe: et uccisigli di coltello non ſapiendolo il mio padre cioe Abner figliuolo di Ner principe della milicia di ſrahel et Maſa figliuolo di Iether prīcipe dello exercito di giuda. Et ritornera il lore ſangue nel capo di Ioab et nel capo della ſua caſa in ſempiterno. Ma a Dauit et ala ſua progenie et ala caſa ſua et alla ſua ſedia ſia pace di dio ī ſempiterno. Et Banaias figliuolo di Ioiada et aſſalito lui locciſe. Et fue ſeppelito nella ſua caſa nel diſerto. Et il re fece Banaias figliuolo di Ioiada ſopra lo exercito per Ioab et Sadoch puoſe ſacerdote per Abiathar. Et man do il re et chiamo Semey et diſſigli coſi. Fa che tu hediffichi ad te caſa in ghieruſalem et habita quiui et nõ andare la et qua: po che qualumque di uſcirai et paſſerai il fiume di Cedron ſapi che tu ſarai morto il tuo ſangue ſara ſopra il capo tuo. Et Semey diſſe al Re Buona e la parola del re ſi come a detto il mio ſignore re coſi ſara il ſeruo tuo. Et habito Semey in ghieruſalem molti di. Et dopo tre anni interuẽne che i ſerui di Semey fugirono ad Achis figliuolo di Maaca re digeth. Et fu detto a Semey che i ſerui ſuoi erano fugiti in geth. Et Semey leuãdoſi acconcio laſino ſuo et ando in geth ad achis adomandare i ſerui ſuoi et riminogli digeth. Et fuo ſignicato ad Salomone che Semei era andato di Ghieruſalem in Geth et ſi era tornato Et mando il re achiamarlo et ſilidiſſe. Non te ho proteſtado inuocãdo idio e o te preditto. Qualunche di tu andarai la o qua tu ſareſti morto. Et tu reſpondeſti la parola chio o odita buona e. Et tu donche per che nõ obſeruaſti il giuramento del ſignore chio tauea comandato: et diſſe il re ad Semey. Tu ſai tutto il male che tu faceſti al mio padre Dauid il tuo cuore il ſa bene: idio ae renduto nel tuo capo la malicia tua: et Dauid ſara iſtabile nel cõſpecto didio in ſempiterno. Et comando il re ad Banaias figliuolo di Ioiada il quale aſalito lo il feri et fu morto ¶ C.III.

ET fo cõfermato il regno nelle mani de Salomone e fo cõgiũto de parẽtado cõ Pharaone re degypto po che tolſe la ſua figliuola et menolla nella citta di Dauid tãto che finirono de hedifficare la caſa ſua et la caſa didio e il muro dẽtorno ad Ghieruſalẽ: ma il popolo ſacrificaua nelle logora ad tẽpo pero che inſino ad quello tempo non era hedificato il tempio didio. Et Salomone amo il ſignore: et andando per gli comandamenti di Dauid ſuo padre fuori chegli ſacrificaua ne lalto luogara et accendeua el thimiama et andoiſene ingabaon per farui ſacrificio pero che iui e altezza grandiſſima. Et offerſe Salomone ſopra quello altare ingabaon mille hoſtie. Et la nocte in ſõpnio dio apparue ad Salomone et diſſe. Domãda cio che tu uuogli: hio ti dea. Et diſſe Salomone. Tu faceſti col tuo ſeruo mio padre Dauid grãde miſericordia ſecondo chegli ando nel tuo conſpecto in uerita et giuſticia et condiricto cuore teco. Et tu gli ſeruaſti la tua grande miſericordia et deſti allui figliuolo il quale ſedeſſe ſopra la ſedia ſua ſicome e oggi. Et ora ſignora iddio tu ai fatto regnare il tuo ſeruo per lo mio padre Dauid: et io ſono giouane piccolo e non ſo il mio entramẽto: ne il mio uſcimẽto: e il tuo ſeruo e nel mezzo del popolo il quale tu ai ellecto il quale per la moltitudine nõ ſi puo numerare. Et pero darai al tuo ſeruo il cuore intendẽte accio che poſſa giudichare il tuo popolo et diſcernere tra il bene et il male: et chi potra giudicare cotanto populo? Et piacque nel conſpecto didio queſto ſermone cioe che Salomone domandaſſe coſi fcã coſa. Et dſſie iddio ad Salomone. Po che tu ai domandata queſta coſa non domandaſti molti di ne richezze nellanima digli tuoi nemici: ma domandaſti ſapientia p̄ diſcernere il giudicio. Ecco chio o fatto ſecõdo la tua parola: et otti dato il cuore ſauio et intendente che in nanzi ad te non fo ſimile ad te et nõ ſara do po te. Et ancho queſte coſe che tu non domandaſti io le to date cioe richezze et gloria ſi che tra tutti i re nõ fu mai ſimile ad te et ſe tu andarai perle mee uie et obſeruarai gli mei comandamenti ſi come fece il tuo padre Dauid io faro lunghi gli di tuoi. Et Salomone ſedeſedo et cognobbe chera iſtato ſognio: & uenuto lui in Ghieruſalẽ iſtette dinanzi allarcha del patto didio & offerſe holocauſti et paciefiche uictime & fece grande conuito ad tutti i ſerui ſuoi. Et allora uennero due femine meretrice al re Salomone et iſtettero dinanzi. Dele quale luna dicea: ſignore mio io te priego: io & queſta femina habitauamo in una caſa: & io iſtando coneſſo lei partori uno fanciullo. Et il terzo di poi chio ebbe partorito coſtei & io ci radunamo inſieme & neuno altro coneſſo noi ſeno noi due ſole. Ela notte morio il figliuolo di coſtei pero che dormendo la fogo. Et leuãdoſi nel ſcilẽtio della profonda notte coſtei tolſeme il mio figliuolo delle braccia et il ſuo figliuolo chera morto puoſe nelle braccia mie. Et leuandomi io la mattina per dare ſuggere al mio figliuolo apparue chera morto. Et uegiendolo chera iſchiarata la luce piu diligentemente uiddi che non era il mio il quale io auea parturito. Et laltra femina reſpuoſe & diſſe Non e coſi: ma il tuo figliuolo e morto e il mio e uiuo. Et laltra dicea dirincōtro tu menti ꝑo chel mio figliuolo e uiuo e il tuo ſi e morto. Et in queſto modo cōtēdeano dinãzi al re. Et il re diſſe. Coſtei dice il mio figliuolo e uiuo: e il tuo e mortuo: et queſta reſpōde no: ma il tuo e morto e il mio figliuolo e uiuo. Et diſſe il re. Datime uno coltello et portato il coltello dinanzi al re: diſſe diuidete il fanciullo uiuo in due parti et date la mita ad luna et laltra mita ad laltra. Et la femina dil cui figliuolo era uiuo diſſe al re ꝑo chel cuore gli era commoſſo per lo ſuo figliuolo. Signore io ui priego che uoi diate ad coſtei il fanciullino uiuo et non lo occidite. Et laltra dicea il contrario. Non ſia dato ne ad me ne ad te anzi ſia partito. Allora il re diſſe. Date ad coſtei il fanciullino uiuo & non ſia morto ꝑo che queſte ſie la ſua madre. Et tutto iſrael ĩteſe il giudicio il quale il re Salomone auea giudicato et timettero il re ueggendo chera in lui la ſapientia di dio ad fare i giudicii.

C. IIII.

T il re Salomone regnaua ſopra tutto iſrael. Et queſti ſono i prĩcipi chegli auea. Azaria figliuolo di ſadoch ſacerdote. Hely oreb. Haia figliuolo di ſeſſa i ſcriuiamo. Ioſaphath figliuolo di Aluid deſcriptori delle chroniche. Banaias figliuolo di ioiada ſopra lo exercito. Et Sadoch. Et Abiathar erano ſacerdoti. O Azaria figliuolo di nathan ſopra colloro che iſtauano coneſſo il re Zabud figliuolo di nathan ſacerdote amico del re: et Achiaſar era prepoſto della caſa di dio. Et Adoniram figliuolo di Abda ſopra li tributi. Et hauea Salomone xii. prepoſti ouero capitani ſopra la caſa diſrael li quali dauano la uictouaglia al re & ad tutta la ſua caſa. Ciaſchuno meſe del lanno miniſtrauano tutte coſe cherano biſognio. Et queſti ſono i nomi loro. Ben hur nel monte deffraym. Bendechar in macces et in Salebĩ et in bethſames & in helon & in bethanã. Beneſeth in araboth del qual era ſocho con tutta la terra di epher. Benabinadab del quale era tutta nephthad & auea per moglie Dortapheth figliuola di Salomone. Bena figliuolo di Abilud reggea Chanech & Maggeddo & tutta Bethſã laquale e preſſo ad ſartana ſotto iezrael di Bethſam inſino ad Abel meula dalle parte di gelmaã bengaber in ramoth di galaad auea Auothiair figliuolo di manaſe in galaad: & egli era prepoſto in tutta la terra di Argob: la quale e in baſan ſeſanta citade grande e murate le quale auea le ſtanghe di mettallo. Achinadab figliuolo di addo era prepoſto in Manaim: & auea bathſemach figliuola di Salomone per moglie. Banaa figliuolo di huſi in aſer & in baloth. Ioſaphat figliuolo di farua in yſachar. Semey figliuolo di hela in beniamin. Gaber figliuolo di ſuri nella terra di galaad nella terra di ſeon re digli amorrey et di og re di baſã: & ſopra tutte le coſe cherano in quella terra. Giuda & iſrael erano innumerabile ſi come la rena che alla riua del mare per la ſua moltitudine & mangiauano & beueano con leticia. Et Salomone in podeſtade auea tutti i reami dal fiume de la terra di philiſtei inſino al termine da egypto: li quali gli offereano doni et ſeruiagli tutto il tempo della ſua uita & era il cibo della corte di Salomone per ciaſcuno di miſure xxx. di fiore di farina. Et ſeſanta cori de farina & x. boi graſſi et xx. boi goueni di paſcolo & c. montoni ſanza la cacciagione di ceruí: di caurioli: di bufali ſanza laucelagione digli uccielli & egli tenea tutto il paeſe il quale era ultra il fiume quaſi da Athapſa inſino agazza: & tenea tutti i re de quelle terre: et auea pace dentorno da ogni parte & giuda & iſrael abittauano ſenza neuna paura ciaſcuno ſotto la ſua uite & ſotto il ſuo ficho: da Dan inſino ad berſebee tutto il tempo di Salomone quaranta migliaia di mangiatori di caualli di carri & xii. millia da ca ualeri: & prepoſti che deti ſono gouernauano. Et quelle coſe che glierano biſogno alla mēſa di Salomone con grāde dilligentia & cura miniſtrauano nel tempo cōueneuolo lorzo & lapaglia per gli caualli. Et per laltre beſtie da portare portauano la ouumque era ilre dandare ſi come era loro ordinato. Et iddio diede ad Salomone ſapiencia et prudentia molto troppo et largeza di cuore ſi come larena che e al litto del mare. Ela ſapientia di Salomone paſſaua la ſapiētia de tutti quelli doriēte et di tutti quelli de aegypto. Et era piu ſauio di tutti gli huomeni: & era piu ſauio che e than di ezraite et che e man & Caleal & Dorda figliuoli di maol. Et era nominato tra tutte legēti dītorno. Et diſſe Salomone. iii. milia. ꝓuerbii. Et furono iſuoi uerſi. v. m. & diſputo dilegni del Cedro il quale e nellibano inſino aliſopo che naſce del muro. Et tratto diglianimali & delle uolatilie et delle reptile et de peſci & de tutti ipopuli ueniano ad audire la ſapientia de Salomone: de tutti i re iquali udiuano la ſapientia di Salomone ¶C. V.

ET Hyram re de ægypto mando gli ſuoi ſerui al re Salomone auēdo udito chelaueano ūto re per lo ſuo padre: po che Hyrā era iſtato tutta uia amico di Dauid. Et Salomone mando adire ad Hyram. Tu ſai lauolunta di Dauid mio padre. Echegli non poteo hedifichare lacaſa al nome didio per le guerre chebbe dintorno inſino che dio gli diede ſotto iſuoi pedi. Ora il mio ſignore iddio mando pace dintorno: e non cie Sathanas ne altra mala coſa. Io penſo hedifficare uno tēpio al nome didio mio ſignore ſi come egli diſſo a Dauid mio padre. Il tuo figliuolo il quale io daro per ti ſopra la ſedia tua egli hedifichera iltēpio al mio nome. Onde comanda gli ſerui tuoi chetagli glicedri del mōte Libano et ſiano iſerui tuoi cō iſerui mei. Et la mercede di ſerui tuoi io daro ad te qualumque tu comanderai: pero che tu ſai chel mio popolo ne huomo che ſappia tagliare legna come ſāno gliſidoni. Et udite Hyram le parole di Salomone rallegroſſi molto & diſſe. Beneditto il ſignore iddio ogge il quale a dato a Dauid figliuolo ſapiētiſſimo ſopra queſto grande populo. Et mando Hyram ad Salomone dicendo. Io faro tutta la uolonta tua nel legno del Cedro et Dellabeto et iſerui mei iporteranno del monte Libano inſino al mare: & io gli farro porre in mare nelegni inſino alluogo che tu aſſegnerai ad me: & porterolle in ſino iui: et tu glitorrai indi: et tu mi darai quelle coſe che mi ſono biſognio per paſcere la mia caſa. Et ꝑ queſto modo Hyram daua a Salomone illegname del Ciedro & dellabeto ſecondo la ſua uolonta. Et Salomone diede ad Hyram xx. milia. cori digrano per che gouernaſſe la ſua caſa: & xx. cori di puriſſimo olio: et queſto daua Selomone ad Hyram ogni āno Et diede il ſignore ad Salomone la ſapientia ſi come gliauea decto: et era pace tra Salomone et hyram. Et fecero patto īſieme: et ditutto iſrael Salomone elleſſe operai et erano ſcripti operai xxx. milia. Et mandaua allibano di loro ogni meſe Salomone x. milia. Si che ciaſcuno era in caſa ſua due miſi ſi come tocchaua. Et ſopra queſta ſcriptura era uno chauea nome Adoniram et auea Salomone lxx. milia. di quelli che portauano ipēſi: et lxxx. dhuomini tagliatori nemōti ſanza ſopra ſtāti cherano deputate ad diuerſe opere iquali erano per numero. iii. milia. ccc. iquali comandauano al popolo et ad quelli che faceuano lopere. Comando Salomone che toglieſſono pietre grande et pietre precioſe per lo fondamento del tempio et che iequadraſſe: lequali dolarono imaeſtri di Salomone et dyram: et quelli diliſola di biblos apparichiarono legname per hedifficare la caſa didio. ¶C. VI

ET nel. cccc. lxxx. āni che iſigliuoli diſrael uſcirono della terra de ægypto nel quarto anno nel meſe cioe maggio il quale e il ſecondo meſe del re Salomone ſopra iſrael interuenne che Salomone īcomīcio ad hedifficare la caſa didio et la caſa che Salomone hedifficaua al ſignore era lx. gonitali longa et uinti larga ſecondo la meſura della larghezza. et trenta alta: et portichi erano dinanzi al tēpio.xx. gomiti di lōgeza ſecondo la meſura della larghezza del tēpio et auea di larghezza .x.gomiti:dinanzi alla faccia del popolo et fece nel tempio fineſtre large dalapte didentro.et ſopra le mura del tempio bedifficο parete di tauole dintorno: et in liparieti dela caſa per el circuito del tempio et aloratorio et dintorno fece la terra:il tauolato chera di ſotto era largo.cinque.gomita:et quello di mezzo ſei.il terzo ſette:et traui nella caſa puoſi di fuori per circuito ſi che non toccaſſero il muro del tempio.Et bedificandoſi la caſa fu bedifficata di pietre dolate et lauorate:e martello ne iſecure ne ueruno altro ferramento fu udito nel tempio quando ſe bedifficaua.Luſcio dellato di mezzo era nelaparte dextra dela caſa:et aſcendeano al mezo del cenaculo per una ſcala in modo de lumaca: et da quello di mezzo nel terzo.Et hedifficο la caſa:et fornilla.E copſe la caſa di dentro di copritura di cedro:et hedifficο uno tauolato ſopra tutta la caſa di cinque gomita alto: Et copſe la caſa di legnio di cedro:Et fu fatto il ſermone didio ad Salomone et diſſe.Queſta caſa che tu bedifichi ſe tu andarai per li mei comandamenti:& farai gli mei giudicii et ſeruarai gli mei comandamēti io fermaro ad te la parolla chio diſſi ad tuo padre:et babittaro nel mezzo del mio popolo iſrael:et non abandonero iſrael mio popolo.Or bedifficο Salomone la caſa et fornilla et ueſtio dentro le mura de tauole di cedro dallo ſpazzo inſino al ſomo delle mura et inſino al coperimēto coperſe dentro de legni. Et coperſe lo ſpazzo della caſa di tauole dabeto. Et dalla parte dirretro del tēpio hedifficο uno tauolato di cedro di.xx.gomiti dallo ſpazzo inſino al ſomo:& la caſa dentro dello oratorio fece per ſancta ſanctoꝝ.Et era il tēpio dinanzi alla porta dello oratorio quaranta gomiti et tutta la caſa era ueſtita dentro di cedro.Et auea le ſue tornature et giuntura lauorate ſubtilmente:& le imagine et picture eminente et alte et tutte erano ueſtite di cedro et non ſi potea uedere pietra neſſuna delle mura.Et era fato loratorio nel mezo della caſa dallato dentro nella quale ſe poneſſe larcba del patto didio:& loracolo era longo.xx.gouetali et.xx.largo.et alto.xx.et couerſelo e ueſtillo doro puriſſimo:& laltaro ueſtio di cedro:et la caſa dinanzi alloratorio ueſtio doro puriſſimo et le piaſtre delloro conficbo con aguti doro.Et non era coſa neuna nel tempio che non foſſe ueſtita doro:& tutto laltare dello oracolo coperſe doro et fece nel oratorio due cberubī dilegno doliuo alto.x.gouitali.De cinque cubiti era una ala de uno cberubī:et de cinque cubiti era laltra ala delcherubī cioe chera della ſomita de luna ala alla ſomita de laltra ala.x.gouitali. El ſecondo cberubī era.x.gonitali diguale miſura et duno medeſimo lauorio era amendui gli cherubini cioe che.x. gouiti era alto luno cherubin.Et ſomigliantemente il ſecondo cberubin. Et puoſe queſti cherubin nel mezzo della caſa dentro.Et ſtendea luno cberubī lala:& toccaua luno delle mura cō luna de lale.E lala dilaltro toccaua laltro muro et lale damēdue nelmezzo del tēpio tocauaſi luna laltra:et coperſe li cberubin doro:& tutte le mure del tempio dītorno illauorio di diuerſe dipincture rilleuate quaſi come uſciſſero delle mura:et loſpazzo della caſa coperſero doro dētro & di fuori:& nellentrata delloratorio fece duo uſcietti dilegnio duliuo:et cinqꝫ entrate fece ne icanti & due uſcia di legnio duliuo et intaglio in eſſe le imagine dicberubin ad ſimillitudine di palme & imagine molto iſcolpite et tutte le copſe doro.Et coperſe icherubin et le palme et le ſculpture doro. Et fece nellentrata del tempio uſcietti delegnio duliuo ad quatro canti et dui uſcioli dilegnio dabeto dalato:& ciaſcuno uſcio era doppio:& tenendo luno laltro ſapria:et intagliogli cherubin & palme molto iſcolpite & tutte copſe di piaſtre doro dopera quadrata ad regolo.Et dentro bedifficο una caſa con tre ordini di pietra pollite et con uno ordine dilegnio di cedro.Il quarto.anno. fu fundata la caſa del ſignore del meſe di maggio:et lundecimo.anno del meſe doctobre queſto e il meſe octauo fo conpiuta la caſa con tutto il ſuo uaſſelamento: & baſto illauorare ſepte anni.

C. VII.

ET la caſa ſua Salomone fece in.xiii.anni.& recolla ad perfectione:& hediffico la caſa del boſco de libano cēto gouitali longa & .l.largha et trēta alta. Et fece quatro andamēti tra colūpne di cedro: pero chauea tagliati icedri per columne & tutta la camera ueſtio de tauole di cedro la quale era poſta in quaranta et cinque columne et uno ordine auea columne.xv.poſte luna rimpetto ad laltra et guatando lunalaltra e iguale ſpatio era tra luna columna et laltra:& ſopra le columne erano ligni a quatro canti per tutto uguali inſieme. Et fece uno porticho di colūne quaranta gouitali et largo trenta. Et fece uno altro porticho nella faccia del magiore porticho & columne e capitegli ſopra le columne fece. Et uno altro porticho douera la ſedia nella quale fece la ſedia della ragione et coperſe di legnio di cedro dallo ſpazzo inſino alla ſomita & la caſſellina nella quale ſe ſedeſſe ad rendere laragione era nel mezzo del porticho della ſomigliante opera Et fece una caſa alla figliuola de faraone la quale auea per moglie di tale lauorio come era il dicto porticho tutto di pietre precioſe tratte ad regolo et ad meſura dētro & di fuori dal pauimēto īſino ala ſumita delemura et dētro īſino al palagio magiore:& li fondamenti erano di pietre precioſe di.x.gouitali luna ouere di octo di ſopra crano pietre precioſe di quella meſura medeſima & ſomigliantemēte del cedro. Et la caſellina magiore era ritonda:et auea tre ordini de pietre lauorate et uno ordine di ciedro de lato:& nella caſellina chera dentro nella caſa di dio et nel porticho della detta caſa. Et mando il re Salomone et tolſe de tyro Hyrā figliuolo duna femina uedoua della tribu di neptalim artifice di metallo pieno di ſapientia & de intelligentia et di doctrina ad fare ogni coſa et ogni lauorio di metallo. Il quale uenuto al re Salomone et fece tutto il ſuo lauorio. Et fece due columne di metallo di diciotto gouitali era alta una colūna & duodeci gouitali giraua dintorno luna et laltra columna et fece dui capitelli per pore ſopra le columne di metallo collate et era alto luno capitello cinque gouitali: et laltro capitello di cinque cubitali:et erano lauorati di marauiglioſa opera quaſi in modo de una rete et dicatene & luno et laltro di capitelli erano collati. Sette reticielle diuerſi in uno capitello: et ſette ordini direticielle in uno capitello et ſette ne laltro. Et forni le columne in due ordini diriticelle le quali coperſe gli capitelli li quali erano ſopra laſummita dele melegranate. Et coſi fece il ſecondo capitello. Li capitelli che ſopra le columne erano de lauorio ad modo dizigli nel porticho di quatro gouitali & anche altri capitelli inſuſo le columne ſecondo la meſura delle columne cōtro alle riticelle:et intorno al ſecondo capitello erano ducēti ordini de melegranate:et puoſe quelle due columne nel porticho del tempio. Et poſta la columna dextra puoſe gli nome Ioachim cioe fermezza. Et ſimilimente dirizo la colūna ſeconda et chiamolla booz cioe fortezza. Et ſopra le teſte dele columne puoſe uno lauorio ad modo dizigli. E fu compiuta lopera delle columne. Et fece uno mare fundato ritondo dintorno & dalluno labro alaltro era.x.gouitali. Et la ſua altezza era.v.gouitali ad modo duna fune:& di.xxx.gouitali il cignea dintorno:& di ſopra lorlo una opera rileuata cignea il mare di.x.gouitali. Et due ordini diquelle opere relleuate erano fundati et ſtauano ſopra.xii.buoi diquali tre guatauano acquilone:tre ad occidēte:tre ad mezzo di: et tre ad oriente: il mare era di ſopra diquelli buoi. La parte di rietro di tutti era naſcoſta dentro. Ella groſſezza dellato ouero dellutoro cioe uno uaſo chiamato coſi era di tre oncie et era illabro ſuo quaſi illabro duno calice et ad modo di foglie chinate a terra & tenea doa milia barile:et tre milia metrete. Et fece.x.baſe di mettallo ciaſcuna longa quatro gouitali et quatro larga et tre alta: et era illauorio delle baſe ſcolpito dentro:et erano certe ſcolpiture tralle gionture et tralle cornette et in li circoli leoni et buoi et cherubī:et ſimilemēte tra giōtura di ſopra:et di ſotta leoni et buoi quaſi ad modo dichatene dimetallo pendeano. Et in ciaſcuna baſa erano quatro ruote: & labocca del utero era dentro nella ſomita del capo et quello che apparia di fuori era quaſi uno gouitale et era tutto ritondo. Et erano quaſi ugualmente uno gouitale et mezo. Et ne canti delle columne erano uarie figure: el mezzo trale columne quadrato non ritondo. Et le quatro ruote le quali erano ne quatro cāti delle baſe una delle ruote era alta uno cubito et mezo Et erano le ruote come quelle che ſuole fare nelle carra. Et imezzi diloro et raggi et canti et mezzoli tutti erano fonduti. Et anche gliumerali cherano ne canti di ciaſcuna baſa erano fonduti et adgiunta. Et in la ſummita delle baſa era una ritondita duno cubito et mezo ſilauorata che uiſi poteſſe porre ſulutero. Et auea le ſue figure et uarie opere rilleuate diquelle medeſime. Et iſcolpio nelli tauolati di metallo et nelle cāti cherubī et leoni et le palme quaſi come in ſimilitudine dhuomo che iſteſſe ritto ī talmodo che nō pareuano celati ma parea che ui foſſero poſti de fuori. Et in queſto modo fece .x. baſe duna fonditura et di ſcolpimēto ſomigliante ad una meſura. Et fece .x. luteri dimettallo: et tenea luno .xl. barili: & era luno de luteri quatro cubiti et in ciaſcuna caſa puoſe luno lutero: et ordino .x. baſe cinque alla parte diritta del tempio et cinque alla ſiniſtra. El mare puoſe alla parte diretta del tempio contro loriente al mezzo di. Et fece Hyram uaſa da receuere lacenere et la braſcia delaltare: & uaſa da ſcaldare: & amole. Et fornito tutto illauorio del re Salomone nel tempio didio due columne et funicelli de capitelli ſopra due ſumita delle columne: & due reticelle ad coprire dui foniceli le quali erano ſopra le teſte delle columne & quatrocēto melegranate in dui reticelli: doi uerſo lemelegranate in ciaſcuna riticiella per coprire ifunicelli di capitelli li quali erano ſopra le capita delle columne: & .x. baſa. & .x. luteri ſoprale baſe et uno mare: & .xii. buoi ſotto il mare et le uaſa dette di ſopra. Et tutte le uaſa che Hyram fece ad Salomone nella caſa didio erano diricalco cioe dottone: & nel piano del fiume giordano le fonde il re nella terra grettoſa nelle contrade diſadoch & diſarthan. Et tutte le uaſa puoſe Salomone nel tempio didio. Et ad tanta moltitudine non era manifeſto il peſo del mettallo. Et fece Salomō tutte le uaſa nella caſa didio. Laltare de oro & la mēſa ſopra la quale ſe poneſſero ipāni della propoſitōe doro: et cādilieri doro cinque alla parte diritta et cinque alla ſiniſtra: di puro oro rimpetto al oraculo: et di ſopra quaſi fiori digigli: & di ſopra lucerne doro et molle doro et ydrie et fuciuole et fialle & mortaretti et turriboli doro puriſſimo et gangari del uſcio della caſa dentro cioe ſancta ſanctoꝝ del tempio erano doro. Et fornio tutto illauorio che Salomone facea nella caſa didio. Et tutto loro et lariento et le uaſa chel ſuo padre ſanctificho ripuoſe nel texoro della caſa didio.

C. VIII.

ALlora ſe raunarono tutti imagiori della caſa per le nactione diſrabel con iprīcipi dele tribu & co capi delle famiglie di figliuoli diſrabel al re Salomone in ghieruſalem per portare larca del patto didio della citta di Dauid cioe de ſyon. Et tutto il popolo diſrael ſe rauno ad Salomone nel meſe bethamin in di ſolemne cioe il ſeptimo meſe: et uennero gliantichi diſrael tutti et iſacerdoti tolſero larcha didio et portaronla nel tabernacolo del patto di dio: et tutte le uaſa del ſantoario lequali erano nel tabernacolo iſacerdoti et ileuiti li portauano. Et il re Salomone & tuttala moltitudine chera congregata allui andauano coneſſo lui innanzi ad larcha & ſacrificauano pecore et buoi ſanza extimatiōe et ſenza numero. Et iſacerdoti puoſero larcha nel luogo ſuo nello oraculo del tempio cioe ſancta ſanctoꝝ ſotto lale di cherubī pero che icherubī ſpandeano lale ſopra luogo dellarcha et le ſtanghe ſue di ſopra. Et iſtando leſtanghe alte et apparendo le lore ſomitade de fuori del ſanctuario dinanzi alloraculo non apparea piu de fuori le quali furono iui in ſino al preſente die. Et nellarcha non era altre che due tauole di pietra le quale uipuoſe Moyſe inoreb quando idio fece il patto con ifigliuoli diſrael. Et quando uſcirono della terra degypto. Et uſciti gli ſacerdoti del tempio lanebbia empio la caſa didio & non poteano iſacerdoti ſtare ad aminiſtrare per la nebbia pero che la gloria del ſignore auea empiuta la caſa del ſignore. Et allora diſſe Salomone. Il ſignore diſſe chegli abitarebbe nella nebbia. Hedifficãdo io hedifficai habitacolo tuo fermiſſimo truono ouero la ſedia tua in ſempiterno. Et uolto il re il uiſo ſuo et benediſſe tutto il popolo diſrael et tutto il popolo iſtaua. Et Salomone diſſe. Benedetto il ſignore idio diſrael ilquale cola ſua bocca diſſe al padre mio Dauid: et nelle ſue mani forni dicendo. Daldi nel quale traſſi il popolo mio diſrael degypto no elleſſi citta de tutte le tribu diſrael accio che fuſſe hedifficata caſa: accio chel mio nome habitaſſe iui. Ma io elleſſi Dauid che foſſe ſopra il mio popolo iſrael. Et uolſe il mio padre Dauid hedifficare caſa al nome del ſignore idio diſrael. Et diſſe il ſignore al mio padre Dauid che tu habbi penſiere nel tuo cuore de hedifficare caſa al mio nome bene faceſti tractando cio nella mẽte tua. Ma inptanto tu non hedifficarai ad me caſa. Ma il tuo figliuolo il quale uſcitae delle tue reni hedifficara caſa al mio nome. Et a il ſignore confirmata la ſoa parolla la quale diſſe et io iſto per Dauid mio padre: et o ſeduto ſopra la ſedia diſrael ſi come a parlato il ſignore. Et o hedifficata la caſa al nome del ſignore idio diſrael et o ordinato il luogo dellarcha nel quale e il patto del ſignore idio diſrael: il quale fece co ipadri noſtri quãdo uſcirono della terra degypto. Et iſtette Salomone innãzi alaltare del ſignore nel conſpetto di tutto il popolo diſrael: et iſparſe le ſue mani al cielo et diſſe. Signore idio diſrael none ſimigliante ad te idio ne in cielo diſopra ne ĩ terra di ſotto il quale obſerui il patto et la miſericordia atuoi ſerui iquali uanno nel tuo conſpecto con tutto il ſuo cuore il quale deſti al ſeruo tuo et mio padre Dauid quelle coſe che tu glie diceſti. Colla bocca tu ai parlato & per ꝑ opera lai compiuta ſi come il pruoua il di doggi. Et ora ſignore idio diſrael conſerua al mio padre tuo ſeruo Dauid quello che tu glie diceſti. Non ſia tolto uia huomo il quale ſia di te nel mio conſpecto ilquale ſegga ſopra la ſedia diſrael. Ma in queſto modo ſe egli tuo figliuoli obſeruano le tue uie accio che uadano nel conſpecto mio come tu andaſti nel mio conſpecto. Et ora ſignore idio diſrael: ſiano fermate le tuoe parole li quali tu diceſti a Dauid mio padre et tuo ſeruo. Et nõ e egli dapenſare che ueramente idio abita ſopra la terra? Se il cielo e icieli di celi non ti poſſono conprendere: quanto magiormente queſta caſa la quale toe hedifficata: ma reguarda alla oracione del tuo ſeruo et ad ſuoi priegi. Signore idio intendi la mia oracione chel tuo ſeruo ora dinanzi ad te che gliuochii tuoi ſiano aperti ſopra queſta caſa il di et la notte. Tu diceſti il mio nome ſara iui accio che tu exaudiſchi la oracione la quale ora ad te il ſeruo tuo ĩ queſto luogo accio che tu exaudiſci la oracione del ſeruo tuo et del popolo tuo iſrael accio che tutto quello orarãno in queſto luogo exaudiragli del luogo del tuo habitacolo ĩ cielo. Et quãdo tu auerai exaudito auerai miſericordia. Se lhuomo ara peccato cõtro al ſuo proſſimo & aura alcuno giuramento: uerra dinanzi al tuo altare nella tua caſa tu lo exaudirai in cielo: et farrai et giudicherai ituoi ſerui: & condemnerai lhuomo ĩpio & renderai la uia ſua nel capo ſuo giuſtificando il giuſto rendendo allui ſecondo la ſua giuſticia. Se il tuo popolo diſrael fuggira gli ſuoi nemici pero chae peccato ad te. Et cõuertẽdoſi tornerano ad penitencia: & confeſſandoſi al tuo nome uerrãno et adorarãno et pregerannoti in queſta caſa exaudiſſigli in cielo: & perdona le peccata del popolo tuo iſrael: et ritornagli nella terra la quale tu deſti a padri loro. Se il cielo ſara ſerrato et per le loro peccata non piouera: & pentendoſi in queſto luogo orreranno al nome tuo & conuertirannoſi alloro peccato per la loro afflictione tu gli exaudiſci in cielo et perdona ipeccati de li ſerui tuoi & del popolo tuo iſrael. Moſtra loro la uia buo na per la quale uadano:& dallapioua ſopra la terra la quale tu deſti loro in poſſeſſione. Se in terra ſara nata fame & peſtilentia ouero aiere corotto ouero rugine locuſte o brughi & affligera il tuo populo & li ſuoi nemici adſediara le ſue porte. Ogne piaga et infermita et ogne deuoratione et maledictione che puote interuenire ad huomo interuerra al tuo populo iſrael. Qualumqua cognoſcera la piaga del ſuo cuore et expãdera le mani in queſta caſa tu lo exaudirai in cielo nelluogo del tuo habitacolo:& perdonerai & renderai ad ciaſcuno ſecõdo leſue uie ſicome tu uederai il ſuo cuore per che tu ſolo ſei quello cognoſſe il cuore di figliuoli deglihuomini:accio che temano te tutti idie che uiuano ſopra la terra la quale tu deſti a noſtri padri. Et ancho iforiſtieri che non ſono del populo tuo iſrael quando uerrãno dilonga terra per lo tuo nome ꝑo che ſeintendera il tuo nome grande & lamano tua forte & lobraccio tuo diſteſo in ogni luogo:& ꝑo quando uerranno et orarãno in queſto luogo tugli exaudirai in cielo nel firmamento del tuo habitacolo et farai tutte quelle coſe che iforiſtieri ti pregeranno: accio che tutti ipopuli della terra imparino di timere il tuo nome ſi come il tuo populo diſrael et pruouino chel tuo nome e inuocato in queſta caſa la quale io oe hedifficata. Se il tuo populo uſcira per lauia ad battaglia contro a ſuoi nemici in qualũque luogo tu gli manderai oraranno ad te contro allauia dela citta laquale tu ellegiſti:& contro alla caſa laquale io oe hedifficata al tuo nome tu exaudirai in cielo la loro oracione & il loro priegi & farai in loro giuditio. Ma ſegli peccara ad te ꝑo che none huomo che nõ pecchi & irato gli darai nelle mani dilloro nemici et ſerrano menati pregioni nelle terre diloro nemici ouero ad longo ouero ad preſſo:et nel ſuo cuore ſe pentiranno nelluogo oue ſarranno inpregione & te pregerano dicendo noi abiamo peccato iniquamente & impiamente abbiamo fatto & tornerãno ad te con tutto il ſuo cuore & con tutta lanima nella terra dinemici loro alla quale erano menati pregioni et adorerãno ad te contro allauia della ſua terra laquale tu deſti apadri loro. Et dela citta laquale tu ellegeſti & del tempio del quale io oe hedifficato al tuo nome tu exaudirai in cielo nel firmamento della tua ſedia lorationi & ipriegi loro. Et farai il giudicio loro:& perdonerai al populo tuo il quale pecco ad te in tutte le preuaricacioni le quale preuaricarono in te & darai loro miſericordia nel conſpetto dicol loro che gliaura inpregione accio che abbiano miſericordia diloro pero che gli e tuo populo e tua heredita la quale tu trahesti della terra degypto di mezzo della fornacie del ferro. Et ſiano aperti gliochii toi ſopra queſta caſa & aloracione del ſeruo & del populo tuo iſrael:& accio che tu gli exaudiſchi in tutte quelle coſe per lequale ĩuocarono te. Percioe che tu gli ꝑtiſti a te per la tua heredita de tutti populi della terra ſi come tu diceſti loro per Moyſe tuo ſeruo quando traeſti ipadri noſtri della terra degypto ſignore idio. Et compiuto Salomone orando al ſignore di tutta queſta oracione & ſupplicacione leuoſſi dinanzi alaltare del ſignore. Et auea tenute in terra fitte amendue le genochia le mani auea tenute et ſparſele ad cielo. Poi ſi leuo et benediſſe tutto il populo diſrael dicendo congrande uoce. Benedetto il ſignore idio il quale ae dato ripoſo al ſuo populo iſrael ſecõdo tutte quelle coſe che glia dette. Et none chaduta ſola una parola di tutto il bene ilquale egli diſſe perlo ſuo ſeruo Moyſe. Sia il ſignore idio noſtro connoi et non ciabandoni et nonci ſpregi ma inchini inoſtri cuori ad ſe accio che faccia il giudicio al ſuo ſeruo:et accio che noi andiamo per tutte le uie ſue et guardiamo iſuoi comandamẽti et le obſeruanze et igiudicii tutti quelli che comãdo a padri noſtri:et ſiano queſti ſermoni miei per liquali io oe pregato nel conſpecto del ſignore et appreſeanſi al ſignore noſtro idio il di et la notte et la mattina:accio che faccia il giudicio al ſeruo ſuo & al ſuo populo iſrael per ciaſcuno di:et ſappiano tutti ipopuli delle terre che il ſignore egli e idio e none altri fuori dillui:et ſia il noſtro cuore perfecto col noſtro ſignore idio che noi andiamo per gliordinamenti ſuoi et obſeruiamo gli comandamenti ſuoi come oggi. Il re & tutto iſrael coneſſo lui ſacrificauano loro uictime nel conſpecto didio. Et Salomone offerrea hoſtie pacifiche al ſignore et xxii milia. buoi: & peccore c.xx milia. Et conſecrarono il tempio del ſignore ilre et ifigliuoli diſrael. In quel di ſanctifico il re ilmezzo della caſa il quale era dinanzi alla caſa del ſignore et fece iui holocauſto et ſacrificii et graſſo da pacifichi. Et fece Salomone in quello tempo una feſta ſolemne et tutto iſrael coneſſo lui grãde moltitudine dallentrata di emath inſino al riuo de ægypto nel conſpecto del noſtro ſignore idio ſepte et ſepte di cioe. xiiii. di: et nel octauo dilizẽcio il popolo: il quale benedicendo ilre ritornarono alle caſe loro: et rallengrandoſi conlieto cuore ꝑ tutti ibeni che auea facto a Dauid ſeruo ſuo et ad iſrael populo ſuo. C.VIIII.

Compiuto Salomone lo hedificio della caſa didio: et anche ilhedificio del re et tutto quello che aueua uoluto et deſiderato di fare apparuigli dio la ſeconda uolta ſicome gliera apparuto ingabaon. Et diſſe allui il ſignore. Io oe exaudita la tua oracione et il tuo priego del quale nel mio cõſpecto me pregaſti. Queſta caſa laquale tu ai hedifficata io loe ſanctificata accio che in ſempiterno cie ſia il mio nome et ſarannoci gli mei ochii il mio cuore tutto il di. Et ſe tu andarai nel mio conſpecto ſicome ando il padre tuo conſimplicita di cuore et equita: et farai tutto quello chio ti comando et le mie legiptime et farai gli mei giudicii io porto la ſedia del tuo regno ſopra iſrael in ſempiterno ſicome io diſſe al tuo padre Dauid: non ſara tolto huomo della tua generaciõe della ſedia diſrael. Ma ſe uoi et iuoſtri figliuoli uolgerete & non ſeguiterete me et non obſeruarete me ne icomandamenti mei & le mie obſeruãze le quale io uo date. Ma andarete et coltiuarere gli altrui idii et adorareti: io torro uia iſrael della terra la quale io o data loro et il tẽpo il quale io ſanctificato nel mio nome gittaro dal mio conſpecto. Et iſrael ſara in prouerbio et in fauola ad tutte le genti et queſta caſa ſara in exempio. Ogni perſona che paſſara per eſſa iſbigutira et ſibillara dicendo. Per che il ſignore a fatto coſi ad queſta terra er ad queſta caſa? Et reſponderano poche laſciarono illoro ſignore il quale traſſe ipadri loro della terra degyto et ſeguitarono glidii alrtui et adorarongli et coltiuarongli. Et pero il ſignore ae mandato ſopra diloro tutto queſto male. Et cõpiuti xix. anni poi che Salomone ebbe hedifficate due caſe cioe la caſa didio et quella del re dando ad Salomone Hyram te di Tyro legni cedrini e di abieto et oro per lopera che gli auea afare. Alora diede Salomon ad Hyram. xx. caſtelle in la terra di galilea: Et uſci fuori Hyram de tyro per uedere le caſtelle lequale auea dato alui Salomone et non li piaſete: et diſſe. Queſte ſono le cita che tu mea dato fratello. Et ii lenomino terre dichabul in ſino al preſente di. Et mando Hyram ad Salomone re. c.xx. talenti doro et queſta e la ſomma delle ſpeſe che Salomone diede per hedificare il tempio didio e la caſa ſua et mello et le mura di Ghieruſalem et eſſer et magedo et gazer. Pharone re degypto uenne et piglio Gazer & arſela: & occiſe il cananeo il quale habitaua nella citta. et diella ad Salomone per dota della ſua figliuola moglie di Salomone. Onde che Salomone hedifſico Gazer et Betheron di ſotto: abaiath et palmirã nella terra delaſollitudiue et tutti iburghi che appertenea allui erano ſanza le mura: moroe et fornio la citta di carri: & lecitta di caualli: et tutto quello che glie piacque de hedifficare in Ghieruſalem et nel libano et in tutta la terra della ſua podeſta. Tutto il populo chera rimaſo degliamorrei degli Ethey: eferezey: et digli Euei et iebuſey iquali non ſono difigliuoli diſrael: ifigliuoli di coſtoro iquali erano rimaſi nella terra iquali ifigliuoli diſrael non gliauea potuto eſtirpare Salomone gli fecie tributari inſino aldi doggi. Ma difigliuoli diſrael nõ ordino Salomone che neſſuno foſſe ſeruo: ma erano huomini da battaglia iſuoi miniſtri et ipriucipi et capitani et prefecti di carri et di caualli et ſopra tutte lopere de Salomone erano prīcipi et prepoſti cinquanta iquali aueano il populo ſuggetto et egli no comādauano nellopere ordinate. Et la ſigliuola di Pharaone aſſende dela citta di dauid et ſi ando nella ſua caſa: laquale Salomone gliauea fatta: e alhora hediffico mello et offerea Salomone tre uolte lāno holocauſti paciefichi & uictime ſopra laltare il quale auea bedificato al ſignore: et fumaua thimiama in el conſpecto del ſignore. Et fu cōpiuto il tempio. Et fece Salomone in aſion gaber: naui laquale e preſſo ad baila nella riua del mare roſſo nella terra didumea. Et Hyram mādo iſerui ſuoi in quella naue buomī nauicatori et ſauii di mare cōſerui di Salomone: iquali uenuti in ophyr tolſero indi oro. cccc.xx. talenti et portanrolo al re Salomone. ¶C·X.

ET la regina Sabba udita la fama de Salomone nel nome didio uénea tentarlo in figure et in ſimillitudine: et entrata in Ghieruſalem con grande compagnia & richezze et camelli iquali portauano ſpetie molte et oro inſinito et gemme precioſe. Et uenne al re Salomone et fauellogli et diſſigli tutte quelle coſe chella hauea nel ſuo cuore. Et Salomone lamaiſtro in tute quelle parole chella gliauea prepoſte non fue parola che al re poteſſe eſſere occulta et della quale non gliriſpondeſſe. Et ueggendo la regina Sabba la ſapientia di Salomone et la caſa che auea bedificata & icibi della méſa ſua et labitacioni di ſerui ſuoi et lordene di miniſtri et de loro ueſtimenta et donzelli et ſacrificii che offeriua nella caſa didio non bauea piu ſpirito. Et diſſe al re. Vero e quello chio oe inteſo nella terra mia di fatti tuoi et della ſapientia tua. Io nol credea a colloro chel mi narrauano: tanto chio medeſima uenni et ho ueduto conli mei ochii: & ho trouato che lametta non me nera detto. Ella e maggiore la tua ſapiétia et le tue ope che la fama chio bauea udita. Beati glihuomini tuoi et beati iſerui tuoi iquali ſtāno dinanzi ad te continuo: et odino la tua ſapientia: ſia benedetto il tuo ſegnore idio al quale tu piaceſti & puoſete ſopra laſedia diſrael: po chel ſignore a amato iſrael in ſempiterno: & te ha fatio re accio che tu faccia giudicio & giuſtitia et diede ad ſe. c. xx. tallenti doro: & ſpecie molte et gemme precioſe. Da indi innanzi nō forono mai portate tante ſpecie quante quelle chela regina Sabba dono al re Salomone. Et lauere de Hyrā ilquale portaua loro de ophir legni e thime molto troppe et gēme precioſe. Et fece il re Salomone de ligni thimi leletiere della caſa didio et della caſa del re: & cithare et lire ai cātatori & non furono portate coſi fatti legni thimi ne ueduti inſino al preſente di. Et il re Salomone diede alla regina Sabba cio chellauolſe: et domando da lui ſanza quello che oltro queſto glide allei perdonamenti regali laquale ſe ritorno et andoſſene nella ſua terra co iſerui ſuoi. Et era il peſo de loro che ciaſchuno anno ſi portaua al re Salomone ſecento ſeſentaſei talenti: ſenza quello che gli dauano quelli cherano ſopra ipaſſaggi & merchantia et tutti che uédeano le ſcuda et tutti i re de arabia: et icapitani delle terre. Et fecie il re Salomone. cc. ſcuda doro puriſſimo: et era le piaſtra de ciaſcuno ſcudo ſecéto ſicli doro: et fece. ccc. ſcuda picolina doro prouato. Et auea ciaſcuno ſcudiciuolo. ccc. mine doro: & puoſele il re nella ſua caſa del boſco de libano. Et fece il re Salomone una grāde ſedia di auolio & ueſtilla de oro molto reſpiādéte: la quale auea ſei gradi: & la ſōmitade della ſedia dalla parte dirietro era ritonda et due mani da ogni lato teneano il ſedile: & due leoni iſtauano allato ad ciaſcuna delle mani: & xii. liōcielli iſtauano ī ſei gradi dogni lato: nō fu fatto coſi fatto lauorio ī tutti reami. Et āche tutto il uaſſelamēto nel quale il re Salomō beuea era tutto doro: & tutte le maſſaritie della caſa del boſco di libano era doro puriſſimo. Et nō era argēto dalchuno pregio nel tempo di Salomone: pero chele naue del re con lauere dyram una uolta in tre anni andaua in tharſo: & portauano indi oro et argento et denti de leonfanti et ſimie et paoni. Et fu magnificato il re Salomone ſopra tutti i re della ter ra dirichezza et diſapientia:et tutta la terra deſideraua iluolto di Salomone per ĩtendere la ſapientia la quale idio hauea data nel ſuo cuore. Et ciaſcuno gli portaua preſenti uaſa dargento et doro:et ueſtimenta et arme da combattere ſpetie caualli et muli per ciaſcuno anno. Et rauno Salomone carri et caualieri et ebbe mille quatrocento carri:et.xii.milia caualieri:et ordinogli per le citta fornite et con il re in Ghieruſalem. Et fecie chera tanta abondanza dargento in Ghieruſalem quanta di pietre et moltitudine di cedri come di ſecomori iquali naſcono per licãpi et erano menati caualli ad Salomone de ægypto et di Coa ꝑo che imerchatanti cõprauano in coa & con ordinato pregio gli menaua et comprarauaſi laquadriga in ægypto ſecento ſicli dargento e il cauallo.cl. Et in queſto modo tutti ire digli Ethei & di ſyria uendeano caualli.

C.XI.

ET re Salomone amo le femine extrane molte et la figliuola de Pharaone et femine di Moab et di Amõ et di Ydumea et di Sydone et di Ethadi quelle genti lequale diſſe idio a figliuoli diſrael non entrerete alloro nedi loro intrerano alle uoſtre. Pero che certiſſimamente peruertiranno il uoſtro cuore et farãnoui adorare iloro idii. Ad queſte ſacoſto Salomone cõ amore ardentiſſimo. Et furono fatte allui moglie quaſi come regine ſette cento et cõcubine.ccc.et uoltoreno il ſuo cuore. Et eſſendo gia uechio:il ſuo cuore fu deprauato per le femine in tanto che ſeguito glidii extranii et non era perfetto il ſuo cuore col ſuo ſignore idio ſi come era il cuore del padre ſuo Dauid. Ma adoro Salomone ad ſtartẽ ladea diſidoni et chamos idio di moabiti et moloch lo idio digliamoiti Et fece Salomone quelle coſe che non piacquero nel coſpecto didio:et nõ adimpi chel ſeguiſſe il ſignore ſicome il padre ſuo. Et in quello tempo hediffico Salomone luogo ad chamos ydolo di Moab nel mõte il quale e rimpecto ad Ghieruſalem et moloch ydolo difigliuoli damõ. Et ĩ queſto modo fece ad tutte le ſue mogli & foriſtieri daltre genti lequali offereano incẽſo et ſacrificauano alloro idii. Et impero idio fu adirato contro ad Salomone:pero chela ſua mano era peruertita dal ſignore idio diſrael ilquale gliera apparitto due uolte. Et aueuagli comãdato di queſta coſa che non doueſſe ſeguire glialtrui idii: et non obſeruo quello chel ſignore gli comando. Et diſſe il ſignore ad Salomone. Pero che tu ai auuto queſto in te et non ai obſeruato il patto mio:et il comandamento il quale io ti comandai rompẽdo diuideremo il tuo reame et darinlo al ſeruo tuo:ma nõ faro cio nel tuo tempo per lo tuo padre Dauid:ma dalle mani del tuo figliuolo io lo partiro. Et ancho nõ torro tutto il reame:ma una tribu laſciero al tuo figliuolo per Dauid ſeruo mio et per Ghieruſalem laquale io elleſſi. Et ſuſcito il ſignore uno aduerſario al re Salomone Adad de Ydumea de ſeme regio el qual era in edõ. Et eſſẽdo Dauid in Ydumea:et eſſẽdo ãdado Ioab prẽcepe della militia ad ſeppellire quelli cherano morti auẽdo morti tutti imaſchii ĩ Ydumea:e era ſtato iui Ioab et tutto iſrael ſei meſi tãto che ucciſero in Ydumea tutti imaſchii et fuggi Adad egli et certi huomini Ydomei di ſerui del ſuo padre. Et ãdoſſene in ægypto. Et era Adad piccolo garzone. Et partẽdoſi di Madian uennero in Pharan:et tolſero coneſſo loro huomini di Pharan et intrarono in ægypto al re Pharaone ilquale gli dee caſa et uiuanda gliordino et comeſe certa terra et trouo molto grãde gratia Adad nel conſpecto di Pharaone ĩ tanto che gli diede per moglie laſorochia carnale di thanes regina ſua moglie la quale partori allui uno figliuolo il quale ebbe nome genobath il quale thanes gouerno in caſa de Pharaone et era genabath coneſſo ifigliuoli di Pharaone:et cõeſſo loro habitaua. Et quando Adad in ægypto udi che Dauid dormia cõ ipadri ſuoi et che Ioab era morto prencipe della militia diſſe ad Pharaone. Laſciami chio me ne uada nella terra mia. Et Pharaone gli diſſe che coſa ai tu meno con eſſo meco che tu domandi de uolere andare alla terra tua? E queli reſpuoſe nulla. Ma io ti priego che tu mi laſci andare.Et anche gli ſuſcito idio uno aduerſario cioe Razon figliuolo di Eliadan ilquale fuggito ad Adezer ſuo ſignore re di Soba:& rauno contro allui gente et douento capitanio di ladroni quando Dauid gli uccidea:et andaronſene in Damaſco et iui habittarono et fecerlo in Damaſco re:et era aduerſario diſrael tutto il tempo di Salomone. Et queſto e il male di Adad et loidio contro ad iſrael. Et regnio in Syria Ieroboā figliuolo di Nabat di Saredadi efrata la madre del quale fue ſerua uedoua et egli fu ſeruo di Salomone. Queſti leuo la mano contro al re:et queſta fu la cagione della ſua rebellione. Pero che Salomone hediffico mello et adguaglio laltezza della citta di Dauid ſuo padre. Et era Ieroboam huomo forte et potente. Et uedendo Salomone il giouane di buona condictione & induſtria lauea fatto ſopra tutti i trebuti della caſa di Ioſeph. Et interuenne in quello tēpo che Ieroboam uſcia di Ghieruſalem. Et trouollo Abya de ſylo propheta in uia et era ueſtito di mantello nuouo. Et erano nel campo ſoli due. Et prēdendo a Hya il ſuo mantello del quale era ueſtito diuiſelo in.xii.parti:& diſſe ad Ieroboā. Tuogli le.x.parti po che queſto dicie il ſignore idio diſrael. Ecco chio diuidero il reame delle mani de Salomone:et daronne ad te.x.tribu:ma una tribu gliene laſciero per lo mio ſeruo Dauid et Ghieruſalem la quale io elleſſi di tutte le tribu diſrael:pero chegli ma laſciato & ha adorato Aſtarten la dea diſidoni:& Chamos idio di Moab.& Moloch idio di figliuoli damon. Et non e andato per le uie mie non a fatto giuſtitia nel mio conſpecto & non a obſeruato i mei comandamenti & giudicii ſicome il ſuo padre Dauid. Et non gli torro pero tutto il reame:ma tutto il tempo della ſua uitta il porro capo per Dauid ſeruo mio il quale io elleſſi et obſeruo gli mei comādamēti. Ma dele mani del ſuo figliuolo torro il reame:& ad te daro.x.tribu. Et al ſuo figliuolo daro una tribu: accio che rimanga lucerna a Dauid ſeruo mio dogni tempo nel mio conſpecto in Ghieruſalem la citta la quale io elleſſi che foſſe iui il mio nome. Et prendero te & regnarai ſopra tutte quelle coſe lanima tua deſidera:& ſarai re ſopra iſrael & ſe tu intenderai tutte le coſe chio ti comādaro & anderai per le uie mie et farai quello che ſia diritto nel mio cōſpecto obſeruando i comandamenti mei ſicome fece il mio ſeruo Dauid:io ſaro teco et hediffichero ad te caſa fedele ſicome io hedificai ad Dauid et darotti iſrahel: et affligero ſopra queſto il ſeme di Dauid: ma non tutta uia ſempre. Et pero Salomone uolſe uccidere Ieroboam il quale ſileuo et fuggi in ægypto inſino alla morte de Salomone:et ogni coſa chegli fece & la ſua ſapientia tutta e ſcripta nel libro di fatti di Salomone il tempo che Salomone regnio in Ghieruſalem ſopra tutto iſrahel xl.anni:& dormi Salomone cogli padri ſuoi: et fu ſeppellito nella citta del ſuo padre Dauid. Et regno Roboam ſuo figliuolo per lui.

C.XII.

ET Roboam uenne in Sicchem pero che iui era raunato tutto iſrael per fare lui re. Et eſſendo ancora Ieroboam figliuolo di Nabath in ægypto fugitto dal conſpecto di Salomone audita la morte ſua ritorno di ægypto:& mandarono et chiamarono:et uenne Ieroboam et tutta la moltitudine diſrael et diſſero ad Roboam. Il tuo padre impuoſe ad noi iugo duriſſimo ora iſcema unpocho del duriſſimo comandamento del tuo padre:e del grauiſſimo iugo chel tuo padre ci impuoſe & noi ti ſeruiremo. Il quale reſpuoſe. Andate inſino al terzo di et tornarete ad me. Et andato che fu il populo il re Roboam fece conſiglio con gli antiqui i quali ſoleuano ſtare nel conſpecto de Salomone ſuo padre eſſendo uiuo. Et diſſi loro. Che conſiglio mi dati uoi chio reſponda al populo? Iquali diſſero allui. Se tu oggi obedirai ad queſto populo & ſeruirai et conſentirai alla peticione loro:& parlarai loro parole morbide ſarrāno tuoi ſerui dogni tēpo. Et laſcio il conſiglio che i uechi gliaueano dato et chiamo ad ſe giouani cherano gouernati coneſſo lui et iſtauano dinanzi allui. Et diſſe loro. Che conſiglio mi dati uoi chio riſponda ad queſto populo? il quale mi dicie. Fa chel iugo ilquale il tuo padre puoſe ſopra dinoi ſia per te piu legieri. Et diſſero igiouani cherano nutricati coneſſo lui. Di al populo che dice il tuo padre adgrauo il iugo noſtro tu lai ligiere: diragli coſi. Il minore dito mio e piu groſſo chel dorſo del mio padre. Il padre mio puoſe ſopra uoi uno iugo graue: et io arrogero ſopra il uoſtro iugo. Il mio padre ui battete coneſſo iflagelli & io ui battero coneſſo lo ſcorpione. Et il terzo di uenne Ieroboam & tuto il populo ad Roboam coſi come il re gliauea ditto ritornati ad me el terzo di. Et il re riſpuoſe parole dure al populo laſciato il conſiglio che gliãtichi gliaueano dato & diſſe loro ſecondo il conſiglio di giouani. Et io augero il uoſtro iugo. Il padre mio ui batte colli flagelli & io ui battero cogli ſcorpioni. Et non conſenti il re al populo pero che idio lauea aduerſato dal populo accio che gli faceſſe la ſua parola laquale auea detta per mano di Haya di Sylo ad Ieroboam figliuolo di Nabath. Et ueggendo il populo chel re nõ gliauea uoluto udire reſpoſero adlui dicendo. Che parte abbiamo noi in Dauid et che heredita nel figliuolo diſay? Vattene iſrael alla caſa tua: ora uide la caſa tua Dauid. Et ãdo iſrael nele caſe ſue. Et Roboam regno ſopra tutti queſti della caſa diſrael iquali abitauano nella citta di Giuda. Et Roboam mando ad Huram il quale era ſopra trebuti & tutto iſrael illapido et morio. Et Roboam difretta monto nel carro & fuggio in Gieruſalem. Et iſrael ſi partio della caſa di Dauid inſino al preſente di. Et udito tutto iſrael che Ieroboam era ritornato interuenne che mandarono per lui. Et raunata alquanta moltitudine li quale il fecero re ſopra tutto iſrael. et nõ fu perſona che ſeguittaſſe la caſa di Dauid ſenno la tribu di Giuda. Et Roboam uenne in Ghieruſalem: et cõgrego tutta la caſa di Giuda et tutta la tribu di Beniamin clxxx. milia di huomini elletti per combattere contro alla caſa de iſrael & ꝑ indure il regnio a Roboam figliuolo di Salomone Et la parola didio fu fatta ad Semeiã hnomo di dio et diſſe. Fauella ad Roboam figliuolo di Salomone re di Giuda et di Beniamĩ et ad tutti glialtri del populo et dirai. Queſto dice il ſignore. Non andarete & nõ combatterete contro ad uoſtri fratelli figliuoli diſrael et ogni huomo ritorni in caſa ſua pero che queſto e fatto da mi. Et udirono la parola didio et ritornarono di quello camino ſi come il ſignore auea comandato. Et Ieroboam hediffico Sychẽ nel monte deffraim et habito iui. Et uſcito indi hediffico Fanuel et diſſe Ieroboã nel ſuo cuore ora ritornera il regnio alla caſa di Dauid ſe queſto populo adſcendera ad fare ſacrificii alla caſa didio in Ghieruſalem conuertiraſſe il cuore di queſto populo al ſuo ſignore Roboam re Giuda. Et ritornando allui uccideranno me Et penſato per conſiglio fece due uitelli doro et diſſe al populo daron innanzi non adſcendiate in Ghieruſalem. pero che queſti ſono glidii tuoi che traſſero ti iſrael della terra degypto. Et luno puoſe in Bethel: & laltro in Dan. Et queſto fu fatto in pecchato. Et andaua il populo ad adorare il uitello in Dam. Et fece il tẽpio nelluogo alto et de glinfimi del populo: ordino ſacerdoti iquali non erano difigliuoli dileui. Et ordino il di ſolemne nel ottauo meſe: nel quintodecimo di del meſe in ſimillitudine della ſolemnitade che ſi fa in Giuda. Et aſcendendo nello altare ſimigliantemente fece in Bethel accio che ſacrificaſſe ai uitelli chegli auea fatti. Et ordino in Bethel ſacerdoti di excelſi che gliauea fatto et aſeſſe ſopra lo altare il quale auea fato in Bethel. Il quintodecimo di del meſe il quale auea ordinato di ſuo cuore. Et fece feſta ai figliuoli diſrael: & monto ſopra laltare ꝑ offerire lencẽſo.

C. XIII.

Ecco uenire di Giuda ſecõdo la parola didio uno huomo didio in Bethel iſtando Ieroboam ſopra laltare. Et offerendo loncenſo et grido ſegondo laparola didio contra laltare et diſſe. Altare altare queſto dice il ſignore ecco che naſcera figliuolo alla caſa di Dauid il quale aura nome Ioſya et occidera ſopra ti iſacerdoti diluoghi alti iquali hora accendono loncenſo inti et ardera ſopra te loſſa digli buomini. Et in quel di diede ſignali dicendo queſto ſarra il ſigniale che idio a detto. Ecco che laltare ſe fendera: et lacennere laquale e in eſſo ſi ſpargera. Et udito il re laparolla didio laquale auea detta contro alaltare: il quale era in Bethel iſteſe la mano ſua dellaltare dicendo pigliatelo: & incontanẽte ſi ſecco la ſua mano: laquale auea iſteſa contra dilui: & non lapoteo ritrare ad ſe: & laltare ſe feſſe & lacennere chera in eſſo ſe ſparſe ſecondo il ſignale che auea predicto lhuomo didio: ſecondo la parola del ſignore. Et diſſe al huomo didio. Priega la faccia del tuo idio et ora per mi: accio che me ſia reſtituita lamano. Et lhuomo di dio oro al ſignore: & lamano ritorno allui cioe quella dilre: et fu fatta ſicome era prima. Et diſſe il re alhumo didio. Vieni cõmeco ad caſa mia adeſinare et farotti donamenti. Et reſpuoſe lhnomo didio alre. Se tu mi deſſi la mita della tua caſa non uerrei teco: & nõ mangiaro pane ne bero acqua in queſto luogo: pero che coſi ame comando il ſignore & diſſe. Non mangiare pane et non bere acqua: & nõ ritornare per lauia per laquale tu andarai: et andoſſene per unaltra uia: et nõ ritorno ꝑ quella chera uenuto in Betthel. Et uno propheta anticho habitaua in Bethel alloquale andarono i ſuoi figliuoli & narrarongli tutte queſte coſe che lhuomo didio auea fatte in quello die in Bethel: & le parole che auea dette al re diſſero al padre. Et il padre diſſe loro. Per quale uia nando? Et i figliuoli gli moſtrarono lauia per laquale nando lhumo didio: ilquale era uenuto di Giuda. Et diſſe ai figliuoli ſuoi ſellatimi laſino. Ilquale ſellato mõtoui ſuſo: & andone dopo lhuomo didio. Et trouollo ſedere ſotto uno therebintho. Et diſſe allui. Se tu lhuomo didio ilquale ueniſti di Giuda? Et quegli reſpuoſe. Io ſono eſſo. Et quegli diſſe allui. Vieni meco ad caſa: et mangierai del pane. Il quale reſpuoſe. Io non poſſo tornare ne uenire teco: et non mangero pane et non bero acqua in queſto logo: pero chel ſignore mi comando dicendo. Non mangerai pane ne beuerai acqua in quello logo: ne tornerai per quella uia per laquale tu andarai. Et quegli diſſe allui. Eſono propheta ſimile ad te: & langelo mi fauelo dalla parte didio dicendo. Ritornalo alla tua caſa: accio che mangi del pane & beue del acqua. Et ingannollo & ritorno ſeco: & mangio il pane et beue lacqua nella caſa ſua. Et ſedendo egli alla menſa laparola didio fu fatta al propheta che lauea ritornato. Et diſſe al huomo didio il quale era uenuto di Giuda. Et diſſe queſto dice idio. Pero che tu non foſti obediente alla bocca didio: et nõ faceſti il comandamento che gli ti comando el ſignore tuo dio: & ritornaſti et mãgiaſti pane et beueſti acqua nel luogo nel quale ti comando che tu non mangiaſti pane ne beueſti acqua il tuo corpo nõ ſara ripoſto nel ſepolcro di tuoi. Et auẽdo mãgiato et beuuto il ꝓpheta che lauia ritornato ſello laſino ſuo: & ãdoſſene et trouollo uno leone nella uia: & ucciſcelo: et era il corpo nella uia gittato: & laſino iſtaua allato ſuo: & ileone iſtaua allato il corpo: & le perſone che paſſauano per lauia uiddero il corpo gittato nella uia & illeone iſtaua allato il corpo. Et uẽnero et diuulgarono il fatto nella citta doue habitaua il ꝓpheta chellauea reẽnato della uia ilquale diſſe. Egli e lhuõo didio il quale nõ fu obediẽte allabocca didio: & allo dato il ſignore alleone & allo morto: et e fatto ſecondo la parola didio. Et diſſe a figliuoli ſuoi. Sellatemi laſino. Iquali auendollo ſellato quegli ando & trouo il corpo giacere nella uia et laſino et illeone iſtare preſſo al corpo: & illeone non mangio del corpo: et non fece male alaſino. Et tolſe il propheta il corpo del huomo didio et puoſelo in ſulaſino & portollo nella citta del propheta uechio accio chel piagneſſero. Et puoſero quello corpo nel ſuo ſepolcro: & pianſero dicendo. Oime Oime fradello mio. Et auendo pianto diſſero ai ſuoi figliuoli. Quando io ſaro morto ſepellitime nel ſepolcro nel quale e ſeppellito lhumo didio. Adlato alle ſue oſſa ponite le mie ſanza neuno dubio: che quello che gli ae detto da parte didio uerra tutto contro alatare il quale e in Bethel: & in contro ad tutti itempli che ſono ne glialti luogi nella citta di Sammaria. Et dopo queſte coſe Ieroboam non ritorno della uia ſua peſſima ma ꝑ contrario digliultimi del populo fece ſacerdoti di quegli luogi alti. Chĩucha uoleuano rẽpia la ſua mano et era fatto ſacerdote dellaltare. Et per queſta caſione la caſa de Ieroboam pecco: et fu ſubuerſa et tolta di ſopra alla terra

¶ C. XIIII.

ET in quel tempo era infermo Abia figliuolo de Ieroboam. Et diſſe Ieroboam alla ſua moglie. Iſta ſu et muta habito: accio che tu nõ ſii cognoſciuta eſſer moglie de Ieroboam: et uattene inſilo doue che e Abia ꝓpheta: il quale mi diſſi chio douea regnare ſopra queſto populo. Et nele tue mane togli x. pani et una croſtola et uno uaſo di mele: et uattene ad lui. Egli te dira quello cheglie debba interuenire: cioe diqueſto fanciullo. Et fece la moglie de Ieroboam: ſicome egli gliauea detto. Et leuandoſi ſenando in ſilo nelacaſa doue che Ahia era. Et egli non potea uedere pero che aueano gliocchii calliginoſi per la uechiezza. Et diſſe idio ad Abia. Ecco la moglie de Ieroboam uiene ad te per domãdare conſiglio che debba eſſere del figliuolo: et che debbia fare: il quale figliuolo e infermo. Or glie dirai queſto e queſto. Entrando ella et non monſtrando deſſere quella chera Abia uditte il ſuono dipiedi ſuoi entrando per luſcio et diſſe. Entra moglie de Ieroboam. Per che moſtri deſſere altra perſona: lo ſono mandato ad te duro meſſaggio: ua et di ad Ieroboam. Queſto dice il ſignore idio diſrael. Pero chio to exaltato dimezzo del populo: & otti poſto duca del populo mio iſrael: et parti il reame della caſa di Dauid: & ollo dato ad te: & tu non hai facto ſicome fece il mio ſeruo Dauid: ilquale obſeruo gli mei comandamenti. Et con tutto il ſuo cuore ſeguito me facendo quello che piacea nel mio conſpecto: ma tuai operato male ſopra tutti quelli che ſono ſtati dinanzi ad te: et ai fatto ad ti idii extranii fonduti ad prouocare me ad ira. Et mi ai tu gittato dopo il corpo: inpo io inducero male ſopra lacaſa de Ieroboam inſino ad quello che piſcia al muro: et lultimo di coſtoro ſie ſerrato in iſrael. Et mundaro le reliquie della caſa di Ieroboam ſicome ſiſuole mundare illetame inſino al ſuolo. Et quelli di Ieroboam che ſarrãno morti in lacitade ſera mangiati da cani. Et quelli che ſerano morti in campo ſerano deuorati dagliuccielli del cielo: po chel ſignore dice coſi. Tu iſta ſuſo et uanne ad caſa tua. Et nella entrata de tuoi piedi nella citta morra il fanciullo et tutta la citta et iſrael ilpiagnera: et ſeppelliranolo. Solo queſto di quelli de Ieroboam ſarra poſto ĩſra la ſepoltura: pero che buona parola e trouata ſopra dilui dal ſignore idio diſrael nella caſa de Ieroboam. Ma il ſignore conſtituira uno re ſopra iſrael: il quale percottera lacaſa de Ieroboam in queſto di: et in queſto tempo et percottera il ſignore idio diſrael: ſicome ſi ſuole muouere la canna nellacqua: et cauera et diueglera iſrael di queſta buona tera laquale io diedi a padri loro: & caccieragli dal fiume: pero che fecero boſchi a prouocare il ſignore et laſciera il ſignore iſrael per Ieroboam ilquale peccho: et fece peccare iſrael. Et la moglie de Ieroboam ſileuo: et andoſſene in therſa. Et entrando ella il ſogliaro della caſa il fanciullo morio. Et ſotteraronlo: & tutto iſrael ilpianſe ſecondo laparola del ſignore: laquale egli parlo per mano de Abia profeta. Tutti glialtri fatti de Ieroboam comegli regno: et come combatte ſono ſcripti nellibro dei re diſrael. Idi che Ieroboã regno forono .xxii. anni. Et dormi Ieroboam coi padri ſuoi: & regno Nadab ſuo figliuolo per lui. Ma Roboam figliuolo de Salomone regnio in Giuda. Xli. anno auea Roboam quando icomenzo de regniare: et .xvii. anni regno in Ghieruſalem: laquale citta elleſſe idio per porte il ſuonome iui de tutte le tribu diſrael. Il nome della ſua madre Naama di Aman. Et Giuda fece male nel conſpecto del ſignore: et prouocaronlo in tutte quelle coſe che aueano fatte ipadri loro ne i peccati: nequali peccaro no: po che gli loro altari et ſtatue hediſſicarono et boſchi inogni colle alto: et ſotto ogni legnio frondoſo. Et erano in terra ſacerdoti caſtrati pagani: et fece ogni abhominatioue di pagani: iquali idio deſtruſſe dinanzi al cōſpecto di figliuoli diſrael. Et nel quinto anno del regnio de Roboam ando Seſach re de ægypto in Ghieruſalem. Et tolſero itheſori della caſa didio et itheſori del re et tutto porto uia: et le ſcuda de loro lequale auea fatti Salomone. In luogo di quali Roboam fece ſcuda dacciaio et dielle acapitani di quelli che guardauano le ſcuda: & di quelli che uigiauano dinanzi alla caſa del re. Et entrando il re nella caſa didio portauano quelle ſcuda: quelli che aueano uficio dināzi al re. Et poi le portauano allarmario dele ſcuda. Tutte laltre coſe de Roboam: et quello cheglie fece ſono ſcripte nellibro del tēpio del re di Giuda: & tra Roboam & Ieroboam tutta uia fue guerra. Et Roboā dormi co padri ſuoi. Et fo ſepellito cōeſſo loro nella citta di Dauid. Il nome della ſua madre fu Naama digente damon. Et regnio Abia ſuo figliuolo perlui. C. XV.

MA nello octauo decimo anno del regnio di Ieroboam figliuolo di Nabath regnio Abia ſopra Giuda. Tre anni regnio in Ghieruſalem: il nome della ſua madre fu Maacha figliuola di Abſalon. Et ando per tutti ipeccati del ſuo padre che auea fatti dinanzi allui: & non era il ſuo cuore ꝑfecto conidio ſuo ſignore: come fu il cuore di Dauid ſuo padre. Ma per Dauid il ſignore idio gli diede lucerna in Ghieruſalem chel ſuſcitaſſe il figliuolo ſuo doppo lui et ſteſe in Ghieruſalem pero che Dauid auea fatta giuſticia nel ſuo conſpecto. Et nō auea declinato da tutte le coſe chegli auea comādato tutto il tempo della uita ſua fuori del facto duria etheo. Non di meno pero guerra fu tra Abia et Ieroboā tutto il tempo della uita loro. Tutte laltre coſe cheglie fece non ſono loro ſcripte nel libro di fatti di Giuda: Et fu guerra tra Abia et Ieroboam: et dormi Abia conipadri ſuoi. Et ſepelitlo nella citta di Dauid. Et regnio per lui Aſa ſuo figliuolo. Et nel xx. āno del regnio di Ieroboam re diſrael regno Aſa re de Giuda. xli. anno in Ghieruſalē. Il nome della madre fu Maacha figliuola dabſalō. Et fece Aſa quello chera diritto nel conſpecto del ſignore ſicome Dauid ſuo padre. Et tolſe uia di tutta la terra gliefeminati: cioe ſacerdoti pagani caſtrati: et purgo tutte lebrotture deglidoli: iquali aueano fatti ipadri ſuoi. Et ancho Maacha ſua madre rimoſſe: che nō foſſe prenzepeſſa negli luoghi ſacrati di priapo: & nel boſco ſuo ilquale egli auea cōſecrato. Et diſfece la caſa ſua: et ſpezzo lydolo ſozziſſimo: et arſelo nel fiume de cedron. Ma iluoghi alti non tolſe uia. Et era il cuore de Aſa perfecto col ſignore tutto il tēpo della ſua uita. Et quelle coſe chel ſuo padre auea ſanctificare & uottate nella caſa didio: oro et argento et uaſa tutto il diede. Et era guerra tra Aſa et Baaſa re diſrael tutto il tempo della uita ſua. Et ando Baaſa re diſrael in Giuda: & hediſfico Rama: accio che nō poteſſe niuno di quegli diaſa re di Giuda ne ētrare ne uſcire. Et Aſa tolſe tutto largēto et loro: il quale era rimaſo nel theſoro della caſa di dio & nel theſoro dela caſa del re: & diedelo in mano diſerui ſuoi. & mādollo Abenadab figliuolo di Tabemō figliuolo di eziō re di ſyria il quale habitaua ī Damaſco dicēdo. Tra me et te: et tra el tuo padre et il mio ſie pacto. Et po io to mādati doni et oro et domādo che tu uegni et togli uia il pacto chee tra te et Baaſa re diſrael et faciamo che ſi ꝑtano da mi: & cōſētēdo Benadab alre Aſa mādo iprīcipi del ſuo exercito nelle citta diſrael: et ꝑcoſſeno Haiō: & Dan: & Abel la caſa di Maab et tutta cennerot: cioe tutta la terra di Neptalī. Laquale coſa udita Baaſa laſcio lo hediſficare di Rama & ritorno in therſa. Et ilre Aſa mando meſſaggi per tutta Giuda dicēdo: che neuna perſona foſſe excuſata. Et tolſero le pietre dirama et legni cō iquali auea hediſficato Baaſa. Et fece diquelle ilre Aſa Gabaa Dibeniamin & Maſpha Tutto laltro defatti di Aſa: & tutta la ſua fortezza: tutte le coſe che fece: la citta che hediſſico nō ſono loro ſcripte nellibro de gli hediſſicatori dedi & di fatti de re diGiuda? Ma nel tēpo della ſua uechiezza gli tolſe ipiedi: & dormi Aſa con ipadri ſuoi. Et fu ſeppellito coneſſo loro nella citta di Dauid ſuo padre. Et regno per lui Ioſaphat ſuo figliuolo. Et Nadaa figliuolo de Ieroboam regnio ſopra iſrael: et fece male nel conſpecto del ſignore. Et ando per le uie del ſuo padre: et nelli ſuoi peccati. Et iſidiollo Baaſa figliuolo di Abia della caſa di Sacar: & ferillo ingebethō laquale e citta di Filiſtei. Pero che Nadab & tutto iſrael aueano aſſediato gebethō et uccíſelo Baaſa nel terzo anno di Aſa re di Giuda: et regnio per lui. Et regnando percoſſe tutta lacaſa di Ieroboam. Et non laſcio ſolamēte una anima del ſuo ſeme tanto chelebbe diſſfata ſecondo la parola didio: laquale egli ae detta per mano del ſuo ſeruo Abia di Sylo per li peccati di Ieroboam nequali egli auea peccato: & fatto peccare iſrael. Tutto laltro del fatto di Nadab: & tutte lopere che fece non ſono loro ſcripte ne libri di fatti di re diſrahel? Et fu battaglia tra Aſa et Baaſa re diſrael tutto il tempo loro. Il terzo āno di Aſa re di Giuda regnio Baaſa figliuolo di Haia ſopra tutto iſrabel in therſa .xxiiii. Et fece male nel conſpecto del ſignore. Et ando per lauia di Ieroboam: & ne ſuoi peccati ne quali fece peccare iſrael.

C. XVI.

ET fu fatto il ſermone didio ad Hieu figliuolo di Annani contra Baaſa dicendo. Pero chio to exaltato della poluere: et puoſeti ducha ſopra il mio populo iſrael. Tu ſe andato nella uia di Ieroboam. Et ai fatto peccare il mio populo iſrael accio che tu mi prouocaſſi ne li loro peccati. Ecco chio miſurato tute le coſe ultime di Baaſa et quelle de la caſa ſua et faro lacaſa ſua come lacaſa de Ieroboam figliuolo di Nabath. Chi ſara morto de Baaſa in la citta mangiarallo icani: e chi ſera morto di lui fuori mangerallo gliuccielli de cielo Tutte laltre coſe di Baaſa: & cio che fece: et le ſue battaglie non ſono loro ſcripte nel libri di fatti di re diſrael? Et dormi Baaſa co ipadri ſuoi: et fu ſepelito in Therſa: & regno per lui Hela ſuo figliuolo. Et eſſendo fatta laparola didio in mano di Hieu figliuolo di Annani propheta contro Abaaſa: et contro alla caſa ſua: & cōtro ad tutto il male che fece contra il ſignore et prouocarlo nelle opere delle ſue mani che foſſe fatto ſicome lacaſa di Ieroboam: & per queſta cagione luccíſe Hieu ꝓphā figliuolo di Annani. Nel uigeſſimo ſexto anno di Aſa re di Giuda regno Hela figliuolo di Baaſa ſopra iſrael in Therſa due anni: et rebelloe contro dilui il ſeruo ſuo Zamri capitano della meta di caualliери. Et era Hela in Therſa: et beuea et era ebrio in caſa di Arſa prefecto in Therſa et Aſal tollo Zamri et ferilo: & uccíſelo nel .xxvii. anno di Aſa re di Giuda: et regno per lui. Et regnando et ſedendo ſopra la ſua ſedia percoſſe tutta la caſa di Baaſa et non laſcio dilui uno che piſaſſe alo pariete: et ancho parenti et gli amici: & diſerto Zamri tutta lacaſa di Baaſa ſecōdo laparola didio laquale auea detta Abaaſa nele mane de Hieu propheta di Baſa et di Hela ſuo figliuolo: li quali peccarono: & fecero peccare iſrael prouocando il ſignore idio diſrael nele loro uanitadi. Tutte laltre coſe di fatti di Hela: et tutte le coſe che feceno non ſono loro ſcripte nel libri di fatti di re diſrael? Nel anno uigeſimoſeptimo di Aſa re di Giuda regno Zamri in Therſa vii. di: et loſte era in aſſedio ſopra gebethō citta di Filiſtei. Et udito che Zamri era ribellato: & auea morto il re: tutto iſrael fece re Amri il quale era prēcipe della milicia diſrael in quel di nel campo de lagente darme: & andonne Amri et tutto iſrael coneſſo lui di gebethon: et aſſedio Therſa. Et uedendo Zamri che cōuenia chella citta foſſe preſa entro nel palagio et arſe lacaſa regale: et egli mori negli ſuoi peccati: pero che auea peccato facendo male nel conſpecto didio: & ando per lauia de Ieroboam: et ne ſuoi peccati nequali fece peccare iſrael. Tutte le altre coſe di fatti di Zambri et gliaguaiti et la tirannia nō e ella ſcripta ne libri diditi et di fatti di re diſrael? Et allora ſi diuiſe il populo diſrael in due parte. Mezza laparte del populo ſeguittaua Thebni figli uolo di geneth per fare lui re. Et laltra mezza parte ſeguitaua Amri. Ma preualſe il populo che era cum Amri quello che ſeguittaua Thebni figliuolo di geneth. Et mori Thebni. Et regno Amri nel. xxxi. anno dil regno di Aſa re di giuda ſopra iſrael. xii. anni. In Therſa regno ſei anni. Et comparo il monte di Sāmaria da Somer dui talenti dargento. Et hediſſico per nome la citta chegli hediffico ſecondo il nome di Somer ſignore del monte de Sāmaria. Et Amri fece male nel conſpecto del ſignore. Et opero iniquamente ſopra tutti quelli cherano paſſati dinanzi allui. Et ando per tutte le uie di Ieroboam figliuolo di Nabath et nelli ſuoi peccati nequali fece peccare iſrael prouocando il ſignore idio diſrael nelle ſue uanitade. Tutte laltre coſe di fatti di Amri: et le ſue battaglie non ſono loro ſcripte nel libro et ne ifatti de re diſrael? Et dormi Amri co ipadri ſuoi: & fu ſeppellito in Sammaria: et regno per lui Achab ſuo figluolo. Et Achab figliuolo damri regno ſopra iſrael nel. xxviii. āni di Aſa re di Giuda. Et regno Achab figliuolo damri ſopra iſrael in Sāmaria. xxii. āni: et fece Achab male nel conſpecto didio ſopra tutti quelli cherano ſtati dinanzi allui. Et non glibaſtoe dandare per li peccati di Ieroboam figliuolo di Nabath: ma ſopra queſto meno per moglie Iezabel figliuola di Methbaal re di Sydoni. Et ando et ſerui ad Baal et adorollo. Et puoſe laltare di Baal nel tēpio di Baal il quale auea hedifficato in Sammaria: et piāto il boſcho. Et aziunſe che Achab nellopera ſua prouocando il ſignore idio diſrael ſopra tutti i re che furono dinanzi allui in iſrael. Nel ſuo tempo hediffico Abiel di bethel gerico in abiram ſuo primittiuo il fondo & in Segub ſuo ultimo puoſe le ſue porte ſegondo la parola didio laquale auea detta per mano di Ioſue figliuolo di Num.

C. XVII.

ET diſſe Helia theſbites digli abitatori di Galaad ad Achab. Viue il ſignore idio diſrael: nel coſpecto del quale iſto ſe in queſti anni ſara roſada et pioua ſe non e ſecondo la parola della mia boccha. Et fatae la parola didio allui et diſſe. Partiti quinzi: & uattene in uerſo loriente et naſconditi nel fiume di Carith: ilquale e tincontro al giordano: & iui berai del fuime. Et io o comādato a corui che ti paſcano iui. Et andoſſene ſecondo la parola didio. Et andatoſene ſedeo nel fiume di Carith: ilquale e rencontro al Giordano. Et icorui gli portauano pane et carne la mattina: et ſomigliantemente pane et carne al ueſpero. Et beuea del fiume. E dopo alquanti di ſi ſecco il fiume pero che non era piouuto ſopra la terra. Ela parola didio fu fatta allui dicendo. Iſta ſu: et uattene in Sarepta di ſydoni: & iui ſtarai. Io o comandato a una dona uedoua iui che te paſca. Leuoſi & andoſene in Sarepta di Sydoni. Et uenēdo alla porta della citta: apparue allui una femina uedoua laquale coglieua legna et chiamolla. Et diſſiglie. Dami uno pocho dacqua nel uaſo chio bea: Et andando ella per portarla: chiamo dopo lei & diſſe. Io ti priego che tu mi arechi in mano uno pocho de pane. Laquale reſpuoſe. Viue il tuo ſignore chio non ho pane ſenno quanto el pugno prendeſſe de farina nella mia ydria & uno poco dolio nellutero. Et ecco chio colgo dela legnea: accio chio la chuoca ad me & ad mio figliuolo: accio che noi mangiamo & morianzi. Alaquale diſſe Helia non temere. Ma ua et fa come tu ae detto. Ma di quella farina prima ne fa ad me uno pane ſotto la cenere piccolo: & reccaloami. Et ad te et al tuo figliuolo farai poi Pero che queſto dice il ſignore idio diſrael. La farina non manchera delydria: et lutero de lolio no iſcemera dinſino al di chel ſignore darala pioua ſopra la terra. Laquale ando et fece ſecondo la parola de Helia. Et mangio egli et ella & tutta la caſa ſua. Et da quel di lydria della farina non uenne ameno: & lutero de lolio non iſcemo ſecondo la parola didio: laquale diſſe per mano de Helia. Et dopo queſte coſe interuenne chel figliuolo della dona: madre della famiglia infermo: & era la infermita fortiſſima ſiche nō rimaſe in lui fiato: Et ella diſſe ad Helia che e ad me et ad

T

te huomo didio. Se tu entrato ad me accio chele mie iniquitadi tornaſſero in memoria & uccidiſſe il mio figliuolo? Et diſſe Helia ad lei. Dami il tuo figliuolo. Et tolſelo nelle ſue braccia: & portollo nela ſala doue iſtaua egli: et puoſelo ſopra il ſuo lecto: & chiamo al ſignore et diſſe. Idio mio tu ai afflicta queſta uedoua apo laquale mi ſono ſoſtentato & ai morto il ſuo figliuolo: et Helia iſparſe ſe medeſimo ſopra el fanciullo tre uolte meſurandolo: & chiamo al ſignore et diſſe. Signore mio io ti priego che lanima di queſto fanciullo ritorni nelle ſue interiora. Exaudi idio Helia: et ritorno lanima del fanciullo dentro allui. Et tolſe Helia el fanciullo: et iſceſelo della ſala nella caſa di ſotto: & diedelo alla madre ſua. Et diſſe allei. Eccho che il tuo figliuolo ſie uiuo. Et la femina diſſe ad helia. Hora in queſto cognoſco che tu ſei huomo giuſto didio: & laparola didio nella tua boccha e uera.

C. XVIII.

DOpo molti di fu fatta laparola didio ad Helia nel terzo anno et diſſe Va et moſtrati ad Achab accio chio dea la pioua ſopra la terra. Et ando Helia per moſtrarſe ad Achab. Et era in Sammaria fame grande molto: et Achab chiamo Abdia diſpenſatore della ſua caſa. Et Abdia timeua molto el ſignore idio. Onde uccidendo Iezabel iprofeti didio egli tolſe cento profeti. & naſcoſegli cinquanta et cinquanta per iſpeloncha: & gouernogli di pane et dacqua. Or diſſe Achab ad Abdia. Vattene per la terra et cercha ad tutte le fonti dellacque et in tutte le ualle ſe noi poteſſemo trouare alquanto derba per ſaluare icaualli et imuli: et non periſchano queſti animali ſopra laterra. Et partirono le prouincie per cercatle. Achab andaua per una uia: et Abdia andaua per laltra. Et andando Abdia per la uia ſua Helia ſe ricõtro inlui. Il quale ricognoſcendolo cadde in terra ſopra il uiſo ſuo & diſſe. Non ſe tu ilmio ſignore Helia? Et quegli reſpuoſe. Io ſono eſſo. Va et di al ſignore tuo. Eccho Helia equi. Et quegli diſſe. Che peccai in te che uuole dare il tuo ſeruo in mano di Achab che me uccida. Viue il tuo ſignore idio che non e gente ne reame nel quale il mio ſignore non abbia mandato cerchandoti. Et tutti reſpondendo non e qui. Adiuro tutti ireami & tutte le gẽte po che tu non fuſti trouato. Ora midi: diro al mio ſignore Ecco Helia. Et partitomi date loſpirito didio ti portera in luogo il quale io non ſo. Et entrando ſignificaro ad Achab: et nõ ti trouera: & ucciderami. Il ſeruo tuo teme idio dalla ſua fanciulezza. Non te ello ſignore mio detto quello chio feci quando Lezabel uccidea iprofeti didio? ne naſcoſi cẽto: cinquãta: et cinquanta per iſpeloncha et gouernogli di pane et dacqua. Et ora tu di ua al tuo ſignore e digli Ecco Helia: accio che glimi uccida. Et diſſe helia. Viue idio degli exerciti dinãzi alcui uolto io ſto che oggi appariro allui. Et ãdo Abdia ad Achab ĩcõtro & ſigli manifeſto. Et Achab uenne incõtra ad Helia. Et uegendolo diſſe. Non ſe tu quello che conturbi iſrael? Et reſpoſe Helia. Non ſon io quello che cõturba iſrael: ma tu ſei: ela caſa del tuo padre iquali auete laſciati icomandamenti didio: et auete ſeguitato Baalim. Ma manda hora ad me tutto iſrael nel monte Carmelo: &.cccc l. ſacerdoti di Baal: &.cccc. profeti diboſchi iquali mangiano della menſa di Iezabel. Et mando Achab ad tutti ifigliuoli diſrael. Et rauno iprofeti nel monte carmelo. Et appreſſandoſi Helia al populo diſrael diſſe. Inſino adqui uoi claudicati in doe parti. Sel ſignore e idio: ſeguitate lui. Ma ſeglie idio Baal ſeguitatelo. Et il populo non gli reſpuoſe niente. Et anche diſſe Helia al populo. Io ſolo propheta del ſignore ſono rimaſo. I profeti di Baal ſono.cccc l. I propheti del boſco ſono.cccc. Siano dati ad noi dui boi: & egli ne ellegano uno bue: & tagliandolo in pezzi porallo ſopra le legne: & non ui pongano fuocho. Et io faro ſimelmente de laltro bue: & ponerolo ſopra le legna: et nõ ui poro fuocho. Et uoi inuocati il nome di uoſtri idii: Et io inuochero il nome del mio idio. Et quello idio che exaudira per fuocho quello ſie idio. Et reſpuoſe tutto il populo et diſſe.Optima e la propoſitione:et buono e quello che Helia a detto Et diſſe Helia a iꝓpheti di Baal elegitiue uno bue: et fate uoi prima:perche ſiete piu:& inuocati inomi di uoſtri idii: et nõ ui puonete fuoco .Iquali tolto il bue che gliauea dato fecero coſi et inuocauano il nome di Baal dalla mattina inſino ad mezo di dicendo.Baal exaudiſci noi?Et non era uoce ne chi reſpondeſſe.Et paſſauano laltare che aueano facto et eſſendo gia mezzo di Helia facea beffe de loro et dicea.Gridate con magiore uoce eglie idio et forſi cheſta ad fauellare ouero che glie nella loggia o in uia:o forſi dorme:accio che ſi ſuegli.Et gridauano con grandi uoci:& ſecondo il modo loro ſitagliauano con lancette tãto che tutti ſi bagnauano di ſangue.Et paſſato il mezzo di et egli no prophetando:gia era uenuto il tẽpo che ſoleano offerire il ſacrificio:& non era uoce:& non era chi reſpõdeſſe:et nõ attẽdea alloro che orauano.Et Helia diſſe ad tutto il populo.Venite ad me.Et andato il populo allui:concio laltare didio il quale era diſfato.Et tolſe.xii.pietre ſecondo il numero delle. xii. tribu difigliuoli di Iacob : alquale fu fatta laparola di dio dicendo.Il tuo nome ſara iſrael.Et di quelle pietre hedifico laltare in nel nome didio . Et fece uno conducto dacqua quaſi per dui piccoli altari dintorno alaltare.Et compuoſe le legnie.Et diuiſe il bue per membra et puoſelo ſopra le legnia et diſſe.Empiete quatro ydrie dacqua et ſpargietele ſopra lo holocauſto et ſopra le legnia.Et anche diſſe fate coſi unaltra uolta.Iquali fatto coſi la ſegonda uolta diſe.Anche fate coſi la terza uolta:& lacqua correa intorno ad laltare:& la foſſa del condocto fu empiuta dacqua.Et eſſendo il tẽpo da offerire lo holocauſto appreſſandoſi Helia diſſe.Signore idio dabraam et diſrael demoſtra oggi che tu ſie idio diſrael:et chio ſono il tuo ſeruo:et ſecondo il tuo comandamento ho fatto tutte queſte coſe.Exaudi me ſignore:accio che queſto populo appari che tu ſie idio diſrael. Tu ai conuertiti il loro cuori unaltra uolta. Et il fuoco didio cadde da cielo et diuoro lo holocauſto:et le legnia:et le pietre:et la poluere:et lacqua chera nel condotto leccho. Laquale coſa ueduto tutto il populo cadde nel uiſo loro & diſſero. Il ſignore eſſo e dio:el ſignore eſſo e dio:Et Helia diſſe loro.Pigliati ipreti & iſacerdoti di Baal:& ſolo uno non campi diloro. Iquali preſi Helia gli meno al fiume di Ciſon:& iui gliuccise.Et diſſe Helia ad Achab. Va & mangia et bei pero chegli ſono di molta pioua.Et ando Achab ad mangiare et a bere.Et aſcende nella ſommita del monte carmello:et tutto chinato in terra puoſe il uiſo ſuo tra le genochia ſue.Et diſſe al fante ſuo.Aſcendi et guarda uerſo il mare. Il quale ando et guardo et diſſe,non e nulla.Et anche Helia glie diſſe. Va et torna ſette uolte:et la ſeptima uolta.Ecco una nuuoletta piccola quaſi come laſtatura dũhuomo aſcẽdea del mare.Il quale diſſe. Va et di ad Achab.Giugni il tuo carro:accio che la pioua non ti colga.Et uoltandoſi la & quaiicieli ſi iſcurarono et nuuoli et uenti furono fatti et grande pioua:Et Achab andoſſene in Iezrabel. Et la mano de idio fu fatta ſopra de Helia:& auendo ilombi cinti corea innanzi ad Achab tanto che uenne in Iezrabel.

C.XIX.

ET Achab nuncio ad Iezabel tutto quello che Helia auea fatto:& come tutti ipropheti auea morti di coltello.Et Iezabel mando dicendo ꝑ uno meſſagio ad Helia.Queſto me facciano gli dii:et queſto adgionga ſedomane a queſta hora non faro alanima tua quello eſta fatto a lanima duno diloro. Et Helia teme et andauaſene ladoumque lauolonta lo portaua.Et uẽneſene ĩ Berſabee di Giuda:& laſcio iui il ſuo fãte: & ãdoſſene nel diſerto ꝑ iſpatio duno die: & eſſẽdo uenuto ſedẽdo ſotto uno geneuro domãdo alanima ſua di morire et diſſe.Signore emibaſta togli lanima mia:nõ ſono io megliore che ipadri mei?Et gittoſſi ĩ terra:et adormẽtoſſi alõbra del gineuro.Et ecco lãgelo didio iltoccho et diſſe.Iſta ſu mãgia et bei.Et guardãdoſi al capo uidde unopane fatto ſotto la cennere: & uno uaſe dacqua: et mangio et beue. Et ancho ſe radormento. Et ritorno langelo didio la ſeconda uolta et toccollo et diſſe. Iſta ſu mãgia et beui ꝑcio che tu ai ad fare grande uia. Il quale leuandoſi mangio & beue. Et ando in fortezza di quello cibo. xl. di et. xl. nocte inſino al monte didio Oreb. Et uenuto iui iſtette in una ſpeloncha. Et ecco la parola didio alui et diſſigli. Che faitu quiritta Helia? Et egli riſpoſe & diſſe. Io oe zellato di zelo per lo ſignore idio degli exerciti: po che anno rotto il pacto del ſignore i figliuoli diſrael: i tuoi altari anno guaſto i tuoi ꝑpheti anno morti: et ſono rimaſo io ſolo: et uanno cercando lanima mia per torla uia. Et diſſe langelo didio allui. Eſci fuori. Et iſta nel monte dinanzi adio. Et ecco chel ſignore paiſſera et uno ſpirito grande et forte: il quale ſi conuertira i monti et rompera le pietre dinanzi al ſignore: e non e nel ſpirito el ſignore. Et dopo lo ſpirito commotione: et none nella commotione il ſignore. Et dopo la commotione fuoco: e non e nel fuoco il ſignore. Et dopo il fuoco il ſibillo duno uento ſubtile. La quale coſa udita Helia coperſe il uolto ſuo col mãtello. Et uſcendo iſtette nelluſcio della ſpeloncha. Et ecco allui una uoce et diſſe. Che faitu tu qui Helia? Et quegli reſpuoſe. O zelato di zelo per el ſignore idio degli exerciti pero che i figliuoli diſrael ãno rotto il ſuo pacto. Egli anno diſfatto il tuo altare: & anno morti i tuoi propheti di coltello: & ſono laſciato io ſolo: et cerchano de lanima mia per torla uia. El ſignore diſſe allui. Va et ritorna per la tua uia per el deſerto in Damaſco. Et tornato che tu ſerai la: ugnerai Azabel re ſopra Syria: et Hieu figliuolo di Nãſi ugnerai re ſopra Iſrael. Heliſeo figliuolo di Saphat el quale e di Abel maula ugnerai propheta per te. Et ſarra. chiumque fugira il coltello di Azabel uccideralo Hieu. Echiumque fugira il coltello di Hieu ucciderallo Heliſeo. Elaſciaro per mi in Iſrael ſette milia huomini le ginochia di quegli non ſe inchinarano ad Baal Et ogni boccha che non laura adorato baſciando la mano. Et partendoſe indi trouo Heliſeo figliuolo di Saphath che araua in. xii. iugi di buoi. Et egli era uno di dodeci aratori. Et uenuto Helia ad lui diſteſe il ſuo mãtello ſopra de lui. Ilquale incontinente laſciati i buoi corſe dopo Helia: et diſſe. Io ti priego chio baſci il mio padre et la mia madre et ſeguitaro te. Et egli diſſe. Va et ritorna. Pero che quella coſa che era mia e fatta ad te. Et partiſſi da lui. Et tolſe uno paio di buoi et uccisigli et conlarato di buoi coſſe la carne et diedela al populo: et mãgiarono. Et leuandoſi ſi parti. Et ſeguito Helia & miniſtraua ad lui.

¶C. XX.

ET Benadab re de ſyria congrego tutto il ſuo exercito: &. xxxii. re conesſo lui caualli et carra. Et andato combattea contro a Sãmaria: & aſſediolla Et mando meſſagii nella citta ad Achab re diſrael et diſſe. Benadab dice queſto. Il tuo argento et il tuo oro e mio: et le tue donne et i tuoi figliuoli optimi ſono mei. Et reſpuoſe il re diſrael et diſſe. Signore mio re ſia ſecondo la parola tua: io ſono tuo: & cio chio ho. Et ritornando i meſſaggi diſſero. Queſto dice Benadab il quale ci mando ad te. Tu mi darai il tuo argento: el tuo oro: et le tue donne et tuoi figliuoli. Domane in queſta ora io mandero ad te i ſerui mei et cercharano la caſa tua & le caſe di ſerui tuoi. Et tutto quello che piacera loro poranno nele loro mani et torrannolo. Et chiamo il re tutti gli antichi della terra & diſſe. Attendite & uedite che gli ci inſidia. Egli ha mandato ad me per le dõne mie et per li figliuoli mei per lariento et per loro: et non ho conſentito. Et tutti gli antichi: et tutto il populo diſſe allui. Non gli entendere: et non glie conſentire. Et reſpuoſe Achab a i meſſagi de Benadab. Dite al mio ſignore re. Tutte le coſe per le quali tu mandaſti ad me tuo ſeruo delle prime farro: ma queſto non poſſo fare. Ritornati i meſſagi: riporto la ambaſciata: il quale gli rimãdo et diſſe. Queſto mi facciano gli dii: et queſto adgiongaſe la poluere di Sãmaria baſtera alla pugnia del populo il quale me ſeguita. Et il re diſrael riſpuoſe et diſſigli. Dicete alui che non ſe glorii cĩto:cioe ben che ſia potente e fornito di huomeni darme: per queſto auer la uictoria: per che al poteria eſſer diſcinto: cioe eſſer rotto e diſfatto. E udito Benadab queſta parola iſtando egli et glialtri re nelle trabacche diſſe a ſerui ſuoi. Circondati la citta et circondarõla. Et ecco uno propheta ando ad Achab re diſrael et diſſe. Queſto dice idio. Certo ai tu ueduto tutta quanta queſta grandiſſima moltitudine. Ecco chio ladaro oggi nelle tue mani accio che tu ſappi chio ſono ſignore Et diſſe Achab. Perchi ſe fara queſto? Et egli riſpuoſe. Queſto dice el ſignore per quelli che ſeguitano iprincipi delle prouincie. Et diſſe chi in cominciara? Et quegli diſſe: tu. Et richieſe ifanti di prĩcipi delle prouincie: & trouolli. ccxxvii. et dopo loro richieſe tutto il populo: ifigliuoli diſrael ſette milia: et uſſirono nel mezzo di. Et Benadab ebbrio beuea nella ſua trabaccha &. xxxii. re coneſſo lui iquali erano uenuti in ſuo adiuto. Et uſcirono ifanti diprincipi delle prouincie nella prima frõte. Et mando Benadab alcuni iquali gli nunciarono allui dicendo. Huomini ſon uſciti di Sãmaria. Et egli diſſe: o uero che uegnono per pace: ouero per combattere: prendete gli uiui. Et uſcirono ifanti di principi delle prouincie: & dopo loro ciaſcuno ferio quello huomo che uenia recontro ad ſe. Et fuggirono Iſirii et iſrael perſeguitto loro. Et Benadab re di Siria a cauallo fuggi con li cauallieri. Et uſcito il re diſral percoſſe icaualli et le carra & percoſſe Siria digrẽde piaga. Et andato il ꝓpheta al re diſrael diſſe. Va et confortati et uedi et ſappi quello che tu ai a fare. Pero che lanno che uerra il re di Siria aſcendera ad te et contra te. Et iſerui del re di Siria diſſero allui: illoro idii ſono idii di monti: pero che uinſero noi. Ma egli e meglio che noi combattiamo contro ad loro ne piani: et uenziremo loro. Et tu fai queſto. Remuoue ciaſcuno re del ſuo exercito & in luogo di loro poni iprincipi: et reſa il numerodi caualieri che morirono de tuoi & di caualli ſecondo cherano prima: & le carra ſecondo le carra che tu aueui prima: et combatteremo prima contro alloro ne campi: & uederai che noi gli uenziremo. Et credette al conſiglio loro et fece coſi. Et paſſato lanno Benadab anumero iSirii: et andonne in Afeth per cõbattere contra ad iſrael. Et ifigliuoli de iſrael furono numerati et tolti icibi ſenandorone in contra aloro: et puoſeſe a campo cõtra loro quaſi dui piccolini gregi de de capri. Ma iſirii nempierono la terra. Et ando uno huomo didio: & diſſe al re diſrabel. Queſto dice il ſignore pero che iſirii hano detto al ſignore chel e idio de mõti: & nõ e idio delle ualle tutta queſta grande multitudine io daro nella tua mano et ſaprete chio ſono lo ſignore. Et coſtoro & colloro ſette di in cõtro luno alaltro dirizauano le ſchiere. Et el ſeptimo di fu facta la bataglia. Et percoſſero ifigliuoli diſrael diſirii centomilia pedoni in uno di. Et quelli che rimaſero fugirono in Afeth ĩ lacitta: & cadde il muro ſopra. xxvii. milia de huomoni iquali erano rimaſi. Et Benadab fugiendo entro nella citta in una camera laqual era dentro ad unaltra camera. Et diſſero allui iſerui ſuoi. Noi intendiamo che i re diſrael ſono di grãde clementia. Onde pognamo le ſaccha ſopra inoſtri lombi: & le funi nei capi noſtri & uſciamo al re diſrael: forſi chegli ſaluera lenoſtre anime. Et cinſero illoro lõbi deſacchi: et puoſero le funi nelli loro capi: et uennero al re diſrael & diſſero allui. Il tuo ſeruo Benadab dice. Io ti priego che uiua lanima mia. Et quegli diſſe ſe le uiuo elle mio fratello. Per laquale coſa quelli huomini receuettero perdono. Ecõfretta tolſero laparolla della bocca ſua et diſſero. Il tuo fratello Benadab uiue: et diſſe loro: andate et menatelo ad me. Et uſcito Benadab allui leuollo nel ſuo carro Loquale gli diſſe. Le citadi le quale il mio padre tolſe al tuo: io te le rendero. Et fa quello a te piazze in damaſco ſicome il mio padre fece in Sammaria. Et io fatto il patto me partiro date. Et fecero patto et laſciollo andare. Et allotta uno di figliuoli di propheti diſſe al compagno ſuo ſecondo laparola didio ferimi. Et quello nõ uolſe ferire. Al quale diſſe: po che non ai uoluto fare ſecondo la uoce didio. Ecco chio te partiro dame: et ucciderattì uno leone. Et partitoſi uno pocho dalui trouo uno leone & ucciſelo. Et trouando uno altro huomo diſſe allui. Dami. Ilquale gli diede: et fecegli una ferita. Et andoſſene el propheta: et recontroſſe nel re in uia. Et muto habito cio e laboccha & gliocchi iſpargendo ſopra la poluere. Et paſſando ilre: grido al re: et diſſe. Il ſeruo tuo uſci acõbattere apreſſo: et fugitto: auno hõ: uno altro ilmeno ad me: et diſſe. Cuſtodiſſi queſto hõ: et ſegli fugira lania tua ſara ꝑ la ſua: ouero che tu mi darai uno talento dargento. Et io turbato uolgendome la et qua ſubitamente quello huomo non uidi. Et ilre diſrael diſſe allui. El tuo giudicio e quello che tu prometteſti. Et quelli incontanente forbio il ſuo uiſo della poluere: et conobbe ilre diſrael chelera di propheti ilquale glie diſſe. Queſto dice il ſignore. Pero che tu laſciaſti lhuomo degnio di morte dela tua mano: la tua anima ſara per la ſua: & il populo tuo ſara per lo ſuo. Et ritorno il re diſrael in caſa ſua deſpregiando de intendere: & andoſſene furioſo in Sammaria. ¶ C.XXI.

ET dopo queſte parole in quello tempo Naboth di Iezrahel aueua una ſua uigna: laquale era in Irezabel preſſo al palagio del re Achab re de Sammaria. Et diſſe Achab A Naboth. Dami la tua uigna accio chio mi facia iui orto di foglie pero che me uicino et e appreſſo a caſa mia. Et io ꝑ quella ti daro migliore uigna. Et ſe ti foſſe piu adconcio darotti argento in quello pregio che ſia conueneuole. Al quale reſpuoſe Naboth. Idio mel perdoni chio nõ ti daro laheredita di padri mei. Et andoſſene Achab con indignatione ad caſa ſua. Et fremitando ꝑ la parola che Naboth di Iezrabel gliauea detto della uignia. Nõ ti daro la heredita di padri mei. Et gittoſſe iſu il lecto ſuo uolto il uiſo al muro et non mangio pane. Et la ſua moglie Iezabel entro allui et diſſe. Che coſa e onde e la tua anima contriſtata: perche non mangi il pane. Ilquale reſpuoſe. Io fauellai a Naboth di Iezrahel & diſſigli. Dami la tua uignia e tuo da me dinari: et ſe non te piace: togli unaltra uignea per quella. Et egli mi reſpuoſe. Non ti daro lauignia mia. Onde che la ſua moglie Iezabel diſſe alui. Tu ſe huomo di grande auctorita et reggi bene il regnio diſrael. Sta ſu et mangia del pane et ſta de buono animo: io ti daro lauignia di Naboth de Iezrahel et ſcripſe lettere in nome di Achab et ſugillole del ſuo anello: & mandolla ali magiori dele nattione. Et A chi erano capi della citta ſua: & habitauano coneſſo Naboth: Et era queſta la ſententia delle lettere. Predicate ildigiuno: et fate ſedere Naboth tra iprimi del populo: & mandati dallo lato dui huomini figliuoli dal diauolo contro allui. Et dicano falſa teſtimoniãza Naboth benediſſe idio & ilre: & menaretelo fuori et lapidaretelo: accio che coſi muoia. Et imagiori & icapi della citta iquali habitauano coneſſo lui in la citta feceno ſicome Iezabel auea comandato: et come era ſcripto nelle lettere lequale auea loro mandate. Et predicarono ildigiuno & ilgiuditio. Et fecero ſedere Naboth tra iprimi del populo. Et fatto uenire dui figliuoli del diauolo fecegli contro lui ſedere. Et quelli huomeni del diauolo diſſero contro lui falſa teſtimonianza in cõſpecto de tutto il populo. Naboth benediſſe idio et ilre. Per laquale coſa il menarono fuori della citta & ucciſerlo con le pietre. Et mandarono adire ad Iezabel. Naboth ſi e lapidato & morto. Dapoi che Iezabel inteſſe Naboth eſſer lapidato e morto diſſe ad Achab. Iſta ſuſo et poſedi lauignia di Naboth di Iezrabel: ilquale non ti uolſe conſentire et dartila per denari. Pero chegli none uiuo Naboth anzi e morto. Et leuoſſe et aſcendeo nella uignia di Naboth di Iezrahel ꝑ poſſederlaſi Et fu fatta laparola didio ad Helia theſbito et diſſe. Iſta ſuſo diſcendi in contro ad Achab re diſrael: ilquale e in Sãmaria. Et ecco chegli deſcendeo alla uignia di Naboth ad poſſederla. Et parla allui et diragli. Queſto dice il ſignore dio. Tu ai ucciſo et ſopra queſto ai poſſeduto. Et dopo queſto adgiognerai. Queſto dice il ſignore. In queſto luogo nel quale icani hano leccato il ſangue di Naboth leccara no il tuo. Et diſſe Achab ad Helia. Hame tu trouato tuo nemico? Ilquale diſſe. Si pero che tu ſe uenduto ad fare male nel conſpecto didio. Pero queſto dice el ſignore. Ecco chio ĩducero ſopra te male: et diſſaro il tuo rimanẽte: & uccidero de achab inſino ad quegli che piſcia al muro: & renchiuſo et ultimo in iſrael. Et daro lacaſa tua ſicome lacaſa de Ieroboam figliuolo di Nabath. Ecome lacaſa di Baaxa figliuolo di Haya: pero che tu mai prouocato ad ira: & ai fatto peccare iſrael. Et anche al ſignore ai fauellato di Iezabel. Et ai ditto. Icani mangieranno Iezabel nel cãpo de Iezrabel. Se Achab ſara morto in citta icani il mangieranno. Et ſe ſara morto ĩ campo ſi il mangieranno gliuccelli di cielo: & inuerita nõ fu neuno altrotale come Achab ilquale e uenduto ad fare male nel cõſpecto didio: pero che Iezabel ſua moglie il concitto: et fu fatto adbomineuole in tanto che ſequito glidoli che aueano fatti gliamorei: iquali conſumo idio nel conſpecto di figliuoli diſrael. Certo udito Achab queſte parole iſquarcio le ſue ueſtimenta: et coperſe le carni ſue dicilicio et degiuno & dormi in ſaccho: et andaua col capo chinato: et fu fatta la parloa didio ad Helia teſbites: & diſſe. Non ai tu ueduto Achab humiliato nel conſpecto mio? Pero chegli ſe humiliato per cagione di me: queſto male non inducero nel tẽpo ſuo: ma nel tempo di figliuoli io inducero queſto male in caſa ſua.

C.XXII.

ET paſſarono tre anni ſanza battaglia tra Syria et Iſrael. Nel terzo ãno diſcende Ioſaphath re di Giuda al re diſrael. Et diſſe ilre diſrael a ſerui ſuoi. Non ſapete uoi che Ramoth di Galaad e noſtra: & noi ſiamo negligenti ad ritorglierla delle mani del re di Syria. Et diſſe a Ioſaphath Verraitu mecho ad combattere in Ramoth di Galaad. Et Ioſaphath diſſe al re diſrael. Sicome ſe tu: ſono io: et il populo mio et el populo tuo ſono una coſa et icaualieri mei & icaualieri tuoi. Et diſſe Ioſaphath al re diſrael. Adimanda oggi per te laparola didio. Et rauno il re diſrael ipropheti quaſi .cccc. huomini: et diſſe lolro. Debbo io andare ad combattere in Ramoth di Galaad: ouer ſtarmi in pace? Iquali diſſe. Adſcendi & dominidio tili dara nelle mani. Et diſſe Ioſaphat non ce egli neſſuno propheta didio per loquale noi poſſiamo domandare? Et diſſe il re diſrael ad Ioſaphat. Vno huomo cie rimaſo per loquale noi poſſiamo domandare idio: ma io loe in odio: pero che nõ mi propheta bene: ma ſempre male Michea figliuolo di Hiemla. Alquale diſſe Ioſaphat. Re non fauellare coſi. Et ilre diſrael chiamo uno eunucho: et diſſe allui. Spacciati et briga di menare Michea figliuolo de Hiemla. Et ilre diſrael et Ioſaphat re di Giuda ſedeano ciaſcuno in la ſua ſedia ueſtiti almodo regale nel ara preſſo al uſcio della porta de Sammaria. Etutti ipropheti prophetauano nel conſpecto loro: & ſedechia figliuolo di Chanaam ſe auea fatto corne di ferro. Et diſſe. Queſto dice idio con queſti uentolerai ſyria tanto che tu la deſerti: et tutti ipropheti ſomigliantemente prophetauano & diceano. Aſcendi in Ramoth di Galaad: & ua ꝓpheteuolemente & daralla idio nelle mane del re. Et il meſo chera ãdato a chiamare Michea dice allui. Ecco le parole di propheti per una boccha predicono bene al re. Onde ſia laparolla tua ſomigliante della loro: & di buono. Alquale diſſe Michea. Viue il ſignore chio diro quello chel ſignore mi dira. Or uenne al re. Et el re glie diſſe. Michea douiamo noi andare in Ramoth di Galaad ad combattere ouero iſtarci in pace? et quegli diſſe allui. Va in pace. Et idio ladara nelle tue mani. Et ilre diſſe allui unaltra uolta. Io ta giuro che tu non diche ſenno quello che uero nel nome didio. Et quegli diſſe. Io uiddi tutto iſrael ſparto per li monti come le peccore lequale non anno paſtore. Et diſſe il ſignore. Coſtoro non hano ſignore. Et pero ciaſcuno ritorni in pace ad caſa ſua. Et ilre diſrael diſſe ad Ioſaphat: non tel diſſi io che coſtui nõ mi propheta altro che male? et quelli adgiugnendo diſſe. Pero Audi laparola del ſignore idio. Io uiddi il ſignore ſedere nella ſedia ſua: & tutto lo exercito del cielo iſtare con lui dalla parte ſiniſtra & dala parte dextra. Et il ſignore diſſe. Chi inganara Achab re diſrael: accio che gli uadda & muoia in Ramoth di Galaad. Et uno diſſe parolle duno modo: & uno altro duno altro modo. Et uſcie uno ſpirito: & iſtette in cōſpecto di dio Et diſſe. Io lo inganaro. El ſignore diſſe. Come? Et quegli diſſe. Io uſciro & ſaro ſpirito buſardo nella boccha di tutti iſuoi propheti: Diſſe il ſignore. Tu lo īganerai et uincerai. Eſci fuori: & fa come tu ai detto. Ora ecco chel ſignore ae dato lo ſpirito della buſia in boccha di tutti ipropheti tuoi che ſono qui. El ſignore ae fauellato male contro ad te. Et fecciaſi innanzi Sedechia figliuolo di Canaam: & percoſſe Michea nella gota & diſſe. Adumque ae laſciato me loſpirito del ſignore & a fauellato adte. Et diſſe Michea tu il uederai in quel di quādo entterai in lacamera laquale e entro unaltra camera per naſconderti. Et diſſe ilre diſrael. Tollete Michea & iſtea coneſſo Amon principe delacita et con Ioas figliuolo de Amalech. Et ditiglie da mia parte adeſſi. Queſto dice il re. Mettete queſto huomo in carcere: & ſoſtentatelo di pane di tribulatione & dacqua danguſtia inſino ad tanto chio ritorni in pace. Et diſſe Michea. Se tu tornerai in pace col ſignore il ſignore non ae parlato in me. Et diſſe. Intendete tutti populi. Et ando il re diſrael & Ioſaphat redi Giuda in Ramoth di galaad. Et diſſe ilre diſrael ad Ioſaphat. Togli larme & entra nella battaglia & ueſtiti le tue ueſtimenta. Et egli & ilre diſrael muto habito et intro nella battaglia. Ma ilre de Syria auea comandato a trenta dui principi dicarri dicēdo. Non combattete contro aperſona ne grande ne piccolo: ma ſolamente contro al re diſrael. Onde iprincipi di carri ueggiendo Ioſophat credetteno che foſſe il re diſrael & fatto contro allui grande impeto con battendo grido Ioſaphat. Et conobbero iprincipi di carri che non era il re diſrael. Et partironſi dallui. Et uno tenendo larco traſſe una ſaetta & mandolla in incerto & percoſſe per caſo il re diſrael tra il polmone & lo ſtomacho: & ello diſſe al cōductore de ſuo carro uogli la mano & trami della battaglia pero chio ſono grauamēte ferito. Efu fatta in quel di la battaglia E il re diſrael iſtaua nel carro ſuo contro Aſyri: & mori nel ueſpro. Et uſia el ſangue della ferita per lo ſino delcarro. Etrombadori ſonorono per tutta loſte prima chel ſole tramontaſſe dicendo che tutti torni alla terra: & alla ſua caſa. Et morto il re & fo portato in ſāmaria. Et ſeppellirono il re. Et lauarono il carro del ſangue nella piſcina de ſāmaria: & icani leccarono il ſangue ſuo: & lauarano le retene ſecondo la parola didio la quale auea detta. Tutto laltro de fatti de Achab: & tutte le coſe che fece & la caſa del oauolio che edifico & tutte le citta chegli fece. No egli ſcripto ne ifatti di re diſrael? Et dormi Achab copadri ſuoi. Et regno Ochozia ſuo figliuolo per lui: & Ioſophat figliuolo diaſa auia incomīciato a regnare ſopra guida il quarto anno di Achab re diſrael. Quando incomincio a regnare era di .xxxv. anni & regno in hieruſalem. Il nome della madre fu azuba figliuola di Salai. Et ando per tutta la uia di Aſa padre ſuo. Et non declino da ella. Et fece quello chera dirito nel conſpetto del ſignore. Ma pure non tolſe uia iluoghi alti. Onde anche il populo ſacrificaua & offeriua lencenſo ne luochi alti. Et ebbe Ioſaphat pace col re diſrael. Tutto laltro di fatti di Ioſaphat: & le ſue opere & le battaglie non ſono elleno ne libri di fatti de re diſrael? Et anche le reliquie delli efeminati li quali erano rimaſi dal tempo de Aſa ſuo padre tolſe egli di ſopra laterra. Et allora non era re in Edon Et queſto re auea fatto naui in mare: le quali andaſſero in Orfir per loro. Et non uandarano pero che ſe rōperono in aſyongaber. Et allora diſſe Ochozia figliuolo de Achab ad Ioſaphat uadano iſerui tuoi coneſſo iſerui mei nelle naui: & non uolſe Ioſaphat & dormi colli padri ſuoi. Et fu ſeppellito coneſſo loro nella citta di Dauid ſuo padre. Et regno Ioram ſuo figliuolo per lui: Ochozia filiuolo di Achab auea cominciato ad regnare ſopra iſrael dui anni. & fece male nel cōſpetto didio. Et ando per tutta la uia del padre ſuo & della madre ſua:& nella uia de Ieroboam figliuolo de Naboth il quale fece peccare iſrael:& ſerui Haibaal & adorollo:& prouoco il ſignore idio diſrael in tutte quelle coſe chauea fatto il padre ſuo.

¶ QVI COMINCIA IL QVARTO LIBRO DI RE.

¶ C. I.

PReuarico Moab Iſrael dopo la morte di Achab. Et Ochozia cadde per le porte ouero cancelli della ſua ſala la quale hauea in Sāmaria & infermo. Et mādo gli meſſaggi ſuoi dicēdo alloro Andate & domandate Beelzebub idio dacaron ſe io campero de queſta mia infirmita. Et langelo de dio fauello ad Helia teſbite dicendo. Iſtaſuſo: & aſcendi rincontro ai meſſaggi del re di Sāmaria:& dirai loro. No e egli idio i iſrael. Et uoi andate adomandare conſiglio ad Beelzebub idio dacharon? Per la quale coſa queſto dice el ſignore. Del lecto nel quale tu ſe montato non deſcenderai:ma morrai di morte. Et andoſſene Helia. Et i meſſaggi retornarono ad Ochozia. Il quale diſſe loro. Per che ſetti tornati? Et quelli reſpuoſero allui. Vno huomo uenne incontro ad noi & diſſe. Retornate al re che ui manda:& diriteglie. Queſto dice il ſignore. Manditu adomandare conſiglio ad Beelzebub idio dacharon: quaſi non ſia dio in iſrael? Et pero dellecto nel quale tu ſei montato non deſcenderai:ma morirai di morte. Et egli diſſe alloro. Di che figura & habito era lhuomo che ui uenne incontro:& che ue diſſe queſte parole. E coloro diſſero allui. Egli era huomo peloſo & era cinto alle rene duno cingolo de pelle. Il quale diſſe. Eglie Helia teſbite. Et mādo uno capitano di cinquāta huomini & in ſeme con lui tutti cinquanta i quali era ſotto di lui. I quali ando ad Helia che ſedea nella ſumita del mōte. Et diſſe. Huomo didio il re comanda che tu deſcendi allui. Et Helia reſpuoſe ad quello capitano & diſſe. Se io ſono huomo didio:deſcenda fuoco da cielo:& diuori te & cinquāta tuoi compagni. Et diſceſe fuocho da cielo & diuoro lui:& gli cinquanta erano con lui. Et ancho mando uno altro capitano di cinquanta:& ſuoi cinquanta coneſſo lui. Il quale gli fauello & diſſe. Huomo didio queſto dice il re. Preſto deſcēdi. Et riſpuoſe Helia & diſſe. Se io ſon huomo didio deſcēda fuocho da cielo:& deuori te & i tuoi cinquanta. Et diſceſe il fuocho da cielo:& deuoro lui e gli cinquanta ſuoi. Et mādo uno altro pricipe de cinquāta:& .L. coneſſo lui. Il quale uenuto inginochioſſi dināzi ad Helia. Et pregādolo diſſe. Huomo didio piacciati de nō deſpregiare lanima mia & lanima di tuoi ſerui i quali ſono meco. Ecco chel fuocho didio e diſceſo da cielo & ha deuorato i dui principi primi di cinquanta: & cinquanta i quali erano coneſſo loro. Onde io te priego che tu abbi miſericordia dellanima mia. Et langelo di dio diſſe ad Helia. Deſcendi con lui non dubitare. Et leuoſſi:& deſcendero coneſſo lui al re & diſſe allui. Queſto dice il ſignore pero che tu mandaſti & domandaſti cōſiglio ad Beelzebub idio dacharon quaſi come non foſſe dio in iſrael dal quale tu poteſti adimandare reſpoſta. Pero del lecto ſopra il quale tu ſe montato non deſcēderai:ma tu morirai di morte. Et mori ſecondo la parola didio laquale auea detta p Helia. Et Ioram ſuo fratello regno per lui nel ſecondo anno de Ioram figliuolo de Ioſaphat re de giuda:pero che non auea figliuolo. Tutto laltro di fatti di Ochozia i quali egli opero no e egli ſcripto nel libro di fatti del re diſrael? ¶ C. II.

ET uolendo idio leuare Helia in cielo per uento interuenne che Helia & Heliſeo andauano digalgala. Et Helia diſſe ad Heliſeo. Siedi quiritta pero chel ſignore mi manda inſino ad Bethel. Al quale diſſe Heliſeo uiue il ſignore & uiue lanima tua chio non ti laſcero. Et uenuti in Bethel uſcirono i figliuoli di propheti iquali habitauano in Bethel ad Heliſeo. Et diſſero allui. Saitu che idio oggi torra dati il tuo ſignore. Il quale reſpuoſe. Et io il ſo & ſtate quieti. Et Helia diſſe ad Heliſeo. Siedi qui pero chel ſignore mi mãda in gierico Et quegli diſſe uiua il ſignore & uiue lanima tua chio non ti laſcero. Et uenuti in gierico ifigliuoli di propheti che erano in gierico andarono ad Heliſeo: & diſſero allui. Non ſaitu chel ſignore torra oggi il tuo ſignore date. & egli diſſe. Io il ſo iſtate quieti. Et Helia diſſe ad lui ſiedi qui pero chel ſignore mi manda al giordano. Il quale diſſe uiue il ſignore & uiue lanima tua chio non ti laſſciero: & andaremo inſieme. Et cinquanta huomini di figliuoli di ꝓpheti ſi il ſeguittarono iquali ſtettero ad rincontro da la lunga. Et eglino dui iſtauano ſopra il giordano. Et tolſe Helia el mantello ſuo: & auiluppollo & coneſſo percoſſe lacque & diuiſerſi da ogni parte & amendui paſſarono per ſeccho. Et paſſati loro Helia diſſe ad Heliſeo domanda quello che tu uuogli chio ti faccia prima che ſia tolto date. Et Heliſeo diſſe io priego chel tuo ſpirito ſia. duplicaro in me: il quale reſpuoſe coſa difficile ai domãdato Ma ſe tu mi uederai quando io ſerro tolto date: quello che tu ai domandato ſara fatto: Ma ſe tu non me uederai non ſara. Et andando eglino & fauellãdo: ecco uno carro di fuocho & caualli di fuocho & partie loro luno dalaltro. Et aſcendeo Helia peruento in cielo. Et Heliſeo il uedea & gridaua padere mio padre mio il carro de Iſrael & la ſua guida: & nol uedde da quindi inanzi. Et preſe le ſue ueſtimenta & diuiſile in due parte. Et tolſe il mantello di Helia il quale era chaduto allui. Et tornato iſtette ſopra la ripa del giordano. Et col mantello de Helia il quale era chaduto percoſſe lacque: & nõ ſe diuiſero. Et diſſe. Doue e lo dio de Helia? Et ancora ꝑcoſſe lacque & diuiſerſi di la & di qua: & paſſo Heliſeo. Et ueggiẽdo ifigliuoli di ꝓpheti che erano in giericho che iſtauano rincontro diſſeno. Lo ſpirito de Helia e ripoſſato in Heliſeo. Et uenuti incõtro allui adorollo chinati ĩ terra & diſſero allui. Ecco che coneſſo ituoi ſerui ſono cinquanta forti huomini iquali poſſono andare & cerchare per lo tuo ſignore: accio chel lo ſpirito del ſignore forſi no labbia tolto: & giptato in uno monte ouero in una ualle. Ai quali diſſe non ui mandate. E conſtrinſelo tanto chegli conſenti & diſſe. Mandatiui & mandaroui cinquanta huomini. I quali cerchati tre di nol trouarono & retornarono allui. Et egli habittaua in giericho & diſſe loro. Non ui diſſi io nõ ui mandate? Et gli huomini della citta diſſono ad Heliſeo. Ecco labitatione di queſta citta e optima ſicome tu ſignore uidi. Ma lacque ſono peſſime: & la terra iſterile. Et quegli diſſe. Reccatemi uno uaſo nuouo: & mitetiui del ſale. Il quale portato allui andoſſe alle fonti delle acque & miſeue il ſale. Et diſſe. Queſto dice il ſignore. Io o ſanate queſte acque & non ſera ĩ quelle piu la morte ne ſterilitade. Et furono ſanate lacque inſino ad queſto tempo ſecondo la parola che Heliſeo glie diſſe. Et leuoſe di quello luoco Heliſeo & ando in Bethel. Et andando per la uia alcuni fanciulli piccoli uſcirono de la citta & facceano beffe di lui dicendo. Aſcendi caluo aſcendi caluo. Il quale quando egli gli uidde glie maledìſſe nel nome didio: & uſcirono dui orſi delboſcho & uccileno di loro quaranta due fanciulli. Et indi ſenando in monte carmelo & indi ſenando in Sammaria.

.C. III.

ET Ioram figliuolo di Achab regno ſopra Iſrael in Sãmaria nel. xviii. ãno di Ioſaphat re di giuda. Et regno. xii. anni. Et fece male nel cõſpecto del ſignore. Ma no ſi come il ſuo padre & la ſua madre. po chegli tolſe le ſtatue di Baal le quale hauea fatte il ſuo padre. Ma egli ſa coſto a ipeccati di Ieroboã figliuolo di Nabath il quale fece peccare iſrael: et non ſi parti daloro. Ma Meſa re di Moab gouernaua molte peccore & pagaua al re diſrael. C. M. agnelli & C. M. di mõtoni con la loro lana. Et eſſendo morto Achab rõpette el pacto il quale auea col re diſrael. Et uſci Ioram in quello di de Sãmaria & anumero tutto iſrael.

Et mando a Ioſaphat re de giuda dicendo. Re di Moab ſe partito da me uieni meco allabattaglia contra di Moab. Il quale reſpuoſe. Io uerro. Quello che mio e tuo & il populo mio e populo tuo & icaualli mei ſono tuoi. Et diſſe. Per quale uia ādaremo Et quegli reſpuoſe. Per lo diſerto de Idumea. Et andarono il re diſrael: & il re di giuda: & il re di edon: & andando circondarono .vii. di: & loſte non auea acqua: ne glianimali cherano conesso loro. Et diſſe il re diſrael. Oime. Oime. Oime: el ſignore ha raunati noi tre re per darne nelle mani di Moab. Et Ioſaphat diſſe. E egli ueruno propheta didio per lo quale noi poſſiamo pregare idio. Et reſpuoſe uno di ſerui del re diſrael. Ecco qui Heliſeo figliuolo di Saphat il quale deua lacqua alle mani de Helia. Et diſſe Ioſaphat. E la parola didio con lui? Et quegli diſſe ſie. Et ando allui il re diſrael & Ioſaphat & el re de edon. Et diſſe Heliſeo al re diſrael. Che ai tu affare meco? uatteni a propheti del tuo padre: & della tua madre. Et il re diſrael diſſe al lui. Perche il ſignore ha congregati queſti tre re per dargli nelle mani di Moab? Et diſſe Heliſeo. Viue il ſignore dello exercito nel cui conſpetto io ſto che ſe io no mi uergognaſſi per la preſenzia di Ioſophat che io non taueria pure ne atteſſo ne guardato. Ora mi fate uenire uno cantatore. Et cantando il cātare la mano didio fo fata ſopra dillui: & diſſe. Queſto dice il ſignore. Fatte nel lecto di queſto fiume foſſe & foſſe. Queſto dice il ſignore uoi non uederete ne uento ne pioua: & queſto lecto ſe rempiera dacqua: & berete uoi & le famiglie uoſtre & glianimali uoſtri. Et queſto e poco nel conſpetto del ſignore: Onde anco glidara Moab nelle uoſtre mani: & ꝑcottera ogne citta fornita: & ogne citta electa. Et taglierete ogni arboro fructifero: & obturerete tutte le fonti dellacqua: & ogni buono campo coprerete di ſaſſi. Et fatta la mattatina quando ſe ſuole offerrire il ſacrificio: & lacque ueniano per la uia di edō Et fo rempiuta la terra dacqua. Et tutti quelli di Moab udendo che quegli re andauano ad combattere contro adloro chiamarono tutti quegli cherano cinti di ſopra darme & iſtettero nella frontiera. Et la prima mattina leuandoſi gia leuato il ſole gia rincontro alacque uiddero gli Moabiti lacque roſſe come ſangue & diſſero. Queſto e ſangue darme egli ano combattuto i re inſieme e anno tagliato luno laltro ora Moab uattene alla preda. Et andaronſene nel campo diſrael. Et iſrael ſileuo: & percoſſe Moab. Et egli fugirono dinanzi alloro. Et uennero colloro che aueano uito. Et percoſſero Moab & diffecero la citta: & ciaſcuno gittando una pietra rempierono tutti icampi optimi & obturarono tutte le fonti dellacqua: & tutti gliarbori fructiferi tagliarono: ſi che ſolamente remanſero le mure cherano di terra. Et fu circondata la cita da quegli che portauano le fronde: & grande parte ne fu deſſacta. La quale coſa uegiendo il re di Moab cioe che inimici aueano uinto tolſero con ſeco huomini darme per ꝑcuottere nel campo del re de edon & nō poterono. Onde tolſe il ſuo figliuolo primogenito il quale douea regnare dopo lui: & fecene ſacrificio in ſule mura. Et fu fatta grande indignatione in iſrael. Et in contenente ſe partirono dalui & ritornarono nelle terre loro.

.C. IIII.

ET una femina delle moglie di propheti gridaua ad Heliſeo dicendo. Il tuo ſeruo mio marito e morto & tu ſai chel tuo ſeruo temeua domēdeo Et eccho che uno ſuo creditore ſie uenuto per torre dui ſuoi figliuoli per ſuoi ſerui. Alaquale diſſe Heliſeo. Che uogli tu chio ti faccia? Dimi che ai tu in caſa tua. Et quegli reſpuoſe. Io ſerua tua nō e in caſa nulla ſono uno poco dolio del quale mi unga. Alaquale egli diſſe ua adimanda alle ſerue tue uaſa uoite non poche: & entra in caſa & ſerra luſcio. Quando tu & ituoi figliuoli ſarete dentro & di quello metti in tutte queſte uaſa: & quando ſarrano piene tolo. Et ando quella femina & ſerro luſcio: & ſtando dentro ella & ifigliuoli: & quegli portauano le uaſa: & ella ui mette lolio. Et eſſendo piene le uaſa diſſe al ſuo figliuolo. Da mi ancora uno uaſo. Et quegli reſpuoſe. Non ue uaſa piu. Et riſtette lolio. Et quella uenne & ſignificollo al hnomo didio. Et quelgi diſſe. Va uendi lolio & rẽdi quello che tu dee al tuo creditore. Edelaltro uiuite tu & ituoi figliuoli. Et uenuto uno di Heliſeo paſſaua ꝑ una cittade. Et era iui una grande femina la quale il tenne amãgiare con lei il pane. La quale diſſe al ſuo marito. Io cõſidero che queſto e huomo didio & ſancto: il quale iſpeſſe uolte paſſa da noi. Onde facciamo una ſaletta piccola. & pognãui uno lecto & una menſa & una ſedia & uno candeliere: & quãdo uerra adnoi ſi ſtara iui. Et uenne uno di chegli uegnendo alloro. Si riposo iui· Et diſſe ad Gyezi ſuo fante chiama queſta femina Sunamite. La quale chiamata & ella iſtaendo dinanzi allui diſſe allo fante. Di alei. Ecco che continuamente tu ciai miniſtrato in tutte le coſe. Che uuogli tu chio faccia? Et ai tu affare nulla che ſia di biſogno chio fauelli perte al re ouero al prencipe della millicia. La quale reſpuoſe io habito nel mezzo del mio populo. Et quegli diſſe. Che uuogli chio faccia? Et Gyezi diſſe. Nõ domandare. Ella non ha figliuolo el ſuo marito e anticho. Et comando chella chiamaſſe. La quale chiamata & iſtando alluſcio diſſe allei. In queſto tempo & ĩ queſta medeſima ora: ſi aureti uita aurai figliuolo uno nel corpo. Et ella reſpuoſe. Signore mio huomo didio io ti priego che alla tua ſerua tu nõgli diche le buſie. Et cõcepete la femina & partori figliuolo uno in quello tempo: & in queſta medeſima hora che hauea detto Heliſeo. Et crebbe il fanciuollo. Et uenuto uno di uſcito al ſuo padre ametitori diſſe al ſuo padre. Dolme il capo. Et ello diſſe al fante. Tollo & portalo alla madre ſua. Il quale tolto portollo alla madre ſua. Ella ſel puoſe in ſule gienochia inſino al mezzo di & morio. Et ando & puoſello ſopra il lecto delhuomo didio & ſerro luſcio. Et uſcita fuori chiamo al ſuo marito & diſſe. Io ti priego che tu mi mandi uno di fanti & laſina accio chio corra inſino al huomo didio & retorni incõtanente. Et quello diſſe. Per qual cagione uaitu allui oggi? Non e kalende nel ſabbato. Et ella reſpuoſe androui. Et ſello laſino & diſſe al fante. Menalami & non tardare: & ſa quello chio ti comando. Et andoſſene & uenne all huomo didio nel monte carmello. Et lhuomo didio ueggiẽdola dincontro diſſe a Gyezi ſuo ſeruigiale. Ecco quella Sunamite uagli incontro: & digli: Iſtanno tutte le coſe diritte per ti & ꝑ lo tuo marito? La quale reſpuoſe diritte. Et uenuta ella all huomo didio nel monte preſe iſuoi piedi. e Gyezi ſi fece innãzi per leuarla. Et lhuomo didio diſſe. Laſciala ſtare pero che lanima ſua fie in amaritudine. El ſignore me la cellato: & non me la manifeſtato. La quale diſſe. Domandai io figliuolo al mio ſignore? Non ti diſſi nõ fare beffe de mi? Et quigli diſſe a Gyezi. Cingi ituoi lombi: & tuogli nella tua mano il mio baſtone & uanne. Se hnomo ti ſcontra nol ſallutare. Et ſe alcuno ſalutera te non gli reſpondere. Et porrai il mio baſtone ſopra il uiſo delfanciullo. Ma la madre del fanciuolo diſſe uiue il ſignore: & uiue lanima mia chio nõ ti laſciero. Onde egli ſileuo: & ſeguittaua lei. Et Gyezi era paſſato innanzi. Et auea poſto il baſtone ſopra il uiſo del fanciullo: & non auea uoce ne ſentimento & ritorno incontro. Et ſignificogli dicendo. Il fanciullo none reſuſcitato. Et Heliſeo entro in caſa: & giazea il fanciullo morto inſullecto ſuo. Et entrato dentro ſerro luſcio: & iſtãdo egli dentro col fanciullo: & adoro adio & aſceſſe e poſiſſe ſopra il puto: & poſe la boccha ſua ſopra la boccha del puto: & gliuochi ſopra gliuochi del fanciulo: & le mani ſue ſopra le mani del fanciullo: & incuruoſſi ſopra lui & la carne delfanciullo ſi reſcaldo. Et egli ſi leuo: & ando una uolta per la caſa la & qua. Et ancho aſcendee & corricoſſi ſopra lui: & iſbadiglio il fanciullo ſepte uolte & aperſe gliochi: & chiamo Gyezi & diſſe Chiama queſta Sũamite. La q̃le chiamata entro allui. Et egli diſſe allei tuogli il tuo figliuolo. Et quella uenne: & caddeglie aipiedi: & adoro ſopra la terra: & tolſe il ſuo figliuolo & uſcio fuori. Et Heliſeo ſe retorno in galgala. Et era in quella citta fame & ifigliuoli di ꝓpheti habitauano nel ſuo cõſpetto. Et diſſe ad uno di ſuoi ſeruidori Poni una grande pentola: & cuoci alcun uiauanda per li figliuoli di prophetı. Et uno uſcito nel campo. per colgliere herbe ſaluatiche trouoſſi quaſi come una uite ſaluaticha: & tolſe di quelle colloquintidie campeſtre & empieſſene il mantello & tornato meſele nella pentola: pero che non ſapea quello che fuſſe. Et puoſono quella uiuanda dinanzi ali compagni: accio che mangiaſſero. Et aſſagiando egli di quello cotto gridarono. O huomo didio la morte e nella pentola & non poterono mangiare. Et Heliſeo diſſe reccatemi della farina. Et hauendola portata miſela nella pentola & diſſe. Danne ad queſta gente che mangia & non fu nulla damaritudine nella pentola. E uno huomo uenne di Baſaliſa & portaua al huomo didio pani de le primicie e uenti pani dorzo & grano nuouo nella ſua ſacchuccia. Et egli diſſe dallo ad queſto populo che mangi. Et reſpuoſe allui il ſuo miniſtro. Et quāto e queſto chio il ponga innāzi a cento huomini? Et quegli diſſe. Anche al populo di che māgi. Pero che queſto dice il ſignore & mangiranno: & auanzera loro. Onde che quegli puoſe loro innanzi & auanzonne loro ſecondo la parola dedio. ¶ .C.V.

NAaman prīcipe della millicia del re di Siria era grāde huomo appo il ſuo ſignore & era honorato. Pero che per lui il ſignore auea datta ſalute al re di Siria. Et era forte & richo: ma era leproſo. Et de Siria erano uſciti ladroncielli & aueano menata impregione della terra diſrael una fanciulla piccola. La quale era al ſeruigio della moglie di Naaman. La quale diſſe alla donna ſua. Voleſſe iddio chel tuo ſignore foſſe col propheta il quale e in Sāmaria. Veramente egli haurebbe curato dalla lepra la quale gli ha: Et entrando lui al ſignore ſuo diſſegli & nunciogli. Coſi e coſi ha detto una fanciulla della terra diſrael. Et diſſe il re di Siria. Va & io mandaro lettere al re diſrael. Il quale partitoſi: & portato ſeco deci talenti dariento & ſemilia dinari doro & .x. robbe porto lettere al re diſrael in queſte parole. Quādo tu recceuerai queſta lettera ſapie chio mādo ad te Naamā mio ſeruo per che tu il curi della ſua lepra. Et letta la lettera ſquarcio le ſue ueſtimenta & diſſe. Sono io idio chio poſſa uccidere & uiuiſicare che coſtui ha mandato ad me chio curi uno huomo di la ſua lepra? Et attendete & uedete chegli ua cerchando cagione contro ad me. La quale coſa udita Heliſeo huomo didio cio e chel re diſrael hauea ſquarciate le ueſtimenta ſue mandogli dicendo. Perche ai tu ſquarciate le ueſtimenta tue? Vegnia ad me & ſappi che ilglie propheta in iſrael. Onde uenne Naaman con carri & con caualli & iſtette dinanzi al uſcio della caſa de Heliſeo. Et Heliſeo gli mando dicēdo. Va & lauati ſette uolte nel giordano: & la tua carne receuera ſanita & ſarai mondato. Et irato Naaman partiuaſi dicēdo. Io penſaua chegli uſciſſe ad me e ſtando inuocaſſe il nome del ſuo ſignore idio ſopra di me: & con la ſua mano toccaſſe il luogo della lepra & che me curaſſe. Nō ſono egli migliori Abana & Pharphar fiumi di Damaſcho che tutte lacque diſrael chio mi laue in quelle e diuenti mondo? Et eſſēdo uolto con indignatione andarōſene allui i ſerui ſuoi: & diſſero allui. Padre ſel propheta taueſſe detto uno grāde facto: certo tu il doueresti fare quanto magiormente che ta detto hora lauati & ſarai mondato? Onde che egli diſceſe: & lauaſſe nel giordano ſette uolte ſecōdo la parola chegli auea detto lhuomo didio & ritorno la ſua carne ſicome duno piccolo fanciullo & fu mondato dalla lepra. E ritorno al huomo didio e con tutta la ſua compania uenne & iſtette dinanzi allui. Et diſſe. Veramente ſo che non e altro idio in tutta la terra ſaluo in Iſrael. Or ti priego che tu tolghi la benedictione del tuo ſeruo. Et egli reſpuoſe. Viue il ſignore nel cui conſpecto io ſto che non torro nulla. Et faccendogli forza per neuno modo conſenti. Et Naaman diſſe ſia come tu uogli. Ma io tuo ſeruo ti prego che mi concedi chio tolga il carico di due muli di queſta terra pero chel tuo ſeruo de quinzi innanzi non farra ſacrificio ad altro idio ſenon al ſignore. Queſto ſolo cie che tu prieghi idio per lo tuo ſeruo: quando el ſignore mio entra nel tempio di Remon per adorare. Et egli repoſando nelle mie mani ſe io adorero nel tempio diremo adorando lui in quello medeſimo luogo: accio chel ſignore perdoni ad me per queſta coſa. Il quale diſſe allui ua in pace. Et partiſſe dallui electo il tempo della terra. Et Gyezi ſeruigiale de lhuomo didio diſſe. Il mio ſignore aperdonato ad queſto Naaman Siro nō togliendo quelle coſſe chegli reccho. Viue il ſignore chio correro doppo lui & torro alcuna coſa dallui. Et ando Gyezi doppo Naaman. Il quale uegendo correre doppo ſe diſceſe del carro. Et ueneglie rincontro:& diſſe. Sono tutte le coſe diritte? Et quegli reſpuoſe tutte le coſe ſono diritte. El mio ſignore mi manda & dice. Hora ſono uenuti ad mi dui giouani figliuoli di ꝑpheti nel mōte deffraym. Manda loro uno talento dariento:& dopie ueſtimente da mutare. Et diſſe Naaman meglio e che tu togli dui talenti dariento e ſforzolo. Et ligo duo talenta dariento in due ſaccha & doppie ueſtimente & puoſele indui ſoi fanti:& quegli il portauano dinanzi allui. Et uenuto egli gia a hora di ueſporo tolſe queſte coſe & ripuoſele in caſa. Et laſcio quegli huomini & andaronſene. Et egli entrando iſtette dināzi al ſuo ſignore. Et diſſe Heliſeo. Onde uieni tu Gyezi? Et egli reſpuoſe. El ſeruo tuo non e ſtato in luoco alcuno. E lui diſſe. Non era il cor mio preſente quando torno Naaman del carro contra ad te? Et tu toglieſti lariento & le ueſtiméta accio che compari uigne & ulliueti & buoi & ſerui & ſerue. Ma la lepra di Naamā ſara inti:& nel tuo ſeruo in ſépiterno. Et uſci dallui leproſo & biancho come neue.

¶.C. VI.

ET ifigliuoli di propheti diſſero ad Heliſeo. Ecco il luogo nel quale noi habitiamo nel tuo conſpetto e ſtretto ad noi. Andiamo inſino al giordano & cogliamo della ſelua ciaſcuno legnia & hediffichamo luogo ad habitare. Il quale diſſe. Andate. Et uno di loro diſſe uieni tu coneſſo i ſerui tuoi. Et egli reſpuoſe. Io uerro. Et ando coneſſo loro: Venuti al giordano tagliauano i legni. Et incontanente che tagliando uno il ferro della ſecuri ſi cadde nellacqua Et grido quegli & diſſe. Oime. Oime. Oime. ſignore mio chio lauia adchatato in preſto. Et lhuomo didio diſſe. Doue cadde? Et quegli moſtro il luogo. Et taglio uno legno & miſelo iui. Et nato il ferro & entro nel mezzo del legno. Et diſſe. Togli. Il quale diſteſe la mano & tolſelo. Et il re di Siria guerregiaua contro al re diſrael. Et téne conſiglio con ſerui ſuoi dicendo. In cotale & in cotale luogo mettiamo arguaiti Et lhuomo didio mando adire al re diſrael. Guarda che tu nō uada in cotale luogo pero che i ſiri ſono iui in arguaito. Onde chel re diſrael mando al luogo del quale auea detto lhuomo didio & preſelo prima & guardoſſi iui non una uolta ne due. Et il cuore dil re di Siria ſi conturbo per queſta coſa. Et chiamati i ſerui ſuoi diſſe. Perche non mi diti uoi chi ma tradito col re diſrael? Et uno di ſuoi ſerui diſſe. Signore mio re non e coſi. Ma Heliſeo propheta il quale e in iſrael riuella al re diſrael tutte le parole che tu die nel tuo core ſecreto. Et diſſe loro andate & uedete douegli ſia accio chie ui mandi & faccialo prendere. Et diſſero allui. Egli e in Doctaym. Onde chegli mando li caualieri & carra & la fortezza del ſuo exercito. I quali uenuti la notte circundarono la citta. Et leuando per tempo il miniſtro de lhuomo didio uſci fuori & uidde lo exercito dintorno alla citta caualli & carri & nonciorono allui dicendo. Oime. Oime ſignore mio che faremo?. Et quegli reſpuoſe. Nō temere. Pero che piu ne ſono con noi che con loro. Et orato Heliſeo diſſe. Signore mio apri gli occhi di coſtui accio chegli ueggia. Et aperſe il ſignore gliocchii di quello miniſtro & uidde. Ecco tutto il monte pieno di carra:& di caualli:& di fuocho intorno ad Heliſeo. Et inimici diſcenderono ad Heliſeo. Et egli oro al ſignore dicendo. Io ti priego ſignore che tu percuota queſta gente di cecita. Et percoſegli il ſignore che non uedeſſono ſecondo la parola de Heliſeo. Et diſſe loro non e queſta la uia & nō ne queſta la citta. Venete doppo me io ui moſtrero lhuomo il quale uoi andate cerchādo. Et menogli in Sāmaria. Et diſſe Heliſeo: Signore apri gliocchi di coſtoro accio che ueggiano. Et aperſe loro gliocchii & uiddero cherano in mezzo di Sāmaria. Et il re di Sāmaria diſſe ad Heliſeo uedendo quella gente. Padre uccidero io coſtoro? Et quegli reſpuoſe. Non. Pero che tu non gli ai preſi con tuo archo & non col tuo coltello chegli debbi uccidere. Poni dinanzi aloro delpane & delacqua che māgino & beano: & retornano alloro ſignore. Et fo poſto loro innanzi grandi apparichiamēti di cibi & mangiarono & beueno & laſogli andare. Et uennero alloro ſignore. Et daindi innanzi non uennero piu iladroncielli di Siria in Iſrael. Edopo queſto Benedab re di Siria congrego tutto il ſuo exercito & aſcende & aſſedio Sammaria. Et fu fatta grande fame in Samaria & tanto tempo fu aſſediata chel capo delaſino ualſe ottanta dinari dariento & laquarta parte duna menſura chiamata cado diſtercho di colombi ſe uendia cinque denari dariento. Et paſſando il re per lo muro una femina grido ad lui & diſſe. Signore mio re ſalua mi. Et egli reſpuoſe. Non ti ſaluera el ſignore. Per che modo ti poſſo io ſaluare? De lara o del torculari. Et diſſe il re. Che uuogli. Et ella diſſe. Queſta femina me diſſe. Dami il tuo figliuolo accio chel mangiamo oggi: & il mio figliuolo mangieremo dimane. Coſeſſemo il mio figliuolo & mangiaſſemo. Et io gli diſſi laltro di. Da il tuo figliuolo accio che lo mangiamo. Et ella naſcoſe il ſuo figliuolo. La quale coſa udito il re ſquarcio le ueſtimēta & paſſaua ſopra il muro. Et tutto il populo uidde il cilizio del quale era ueſtito il re di ſotto alla carne. Et diſſe il re. Queſto mi faccia iddio & queſto adgionga ſe il capo de Heliſeo figliuolo di Saphat iſtara ſopra lui. Heliſeo ſedea in caſa ſua. Et huomini antichi ſedeano coneſo lui. Et mando il re uno huomo innāzi & prima che ueniſſe el noncio diſſe ad quelli uecchii. Non ſapete uoi chel figliuolo del homicidiale ha mandato quiritta per farini tagliare il capo? Vedete quando uerra il meſſagio ſerrate luſcio: & nō laſciate entrare. Eccho dopo lui anche il ſtrepito di gli piedi del ſuo ſignore. Et parlando alloro Heliſeo apparue el meſſagio il quale uenia alui & diſſe Eccho che dal ſignore e cotanto male: che expecto io piu dallui?

¶ C. VII.

ET Heliſeo diſſe. Entendete laparola didio. Queſto dice il ſignore. Domane in queſto tempo il moggio delaſemilia ſe retrouera nella porta di Sāmaria per uno ſtatere & dui moggi dorzo per uno ſtatere. Et reſpondēdo unode capitani nelle mani del quale il fatto dil re ſtea: diſſe al huomo di dio. Come potra eſſere quello che tu di? Etiādio ſel ſignore aperiſſe le catteratte nel cielo. Alquale Heliſeo reſpuoſe. Tu il uederai congli tuoi ochi & none mangerai di quello. Et appreſſo allentrata dela porta erano quatro huomini leproſi iquali diſſeno inſieme. Che uogliamo noi iſtare quiritta tanto che noi ci moriamo? Et ſe noi uorremo entrare nella citta di fame morreremo e ſe noi iſtaremo quiritta pur morireci conuiene. Adumq; uenite & fugiamo alcampo di Sirii. Sigilino ci uoranno perdonare uiueremo. Et ſe glino ci uorano uccidere non meno pero morire ci conuene Et leuaronſi inſul ueſpro Et andarōſene al campo di Siria. Et uenuti al principio del campo di Siria non trouarono iui perſona. Pero chel ſignore auea fatto udire uno ſuono nel campo di Siria di cauali & di carra & di grande exercito. Et diſſono inſieme. Ecco chel re diſrael ha condocto adſoldo il re digli Hethei & digli Egyptii contro ad noi. Et ſono uenuti ſopra noi. Onde ſe leuarono & fugiorono la nocte & laſciarono illoro pauiglioni & icauali & gliaſini & muli nel campo. Et fuggirono diſſiderando di ſcampare pure lauita. Or uenuti quelli leproſi al cominciamēto del campo entrarono iui in una tenda & māgicarono & beueno & tolſero indi ariento & oro & ueſtimēta & andarono & naſcoſero. E dopo queſto tornorono & andarono ad unaltra tenda e feceno come ala prima e tolſeno & naſcoſero. Et diſſero inſieme Noi nō facemo drittamente. Queſto e uno di di buone nouelle. Se noi uoremo tacere & non dirne nulla di qui adomattina: noi ſaremo repreſi dipeccato. Venite dūque & dicciamo queſto incorte del re. Et uegnendo eglino alla porta della citta narrarono dicendo. Noi ſiamo andati al campo di Siria & nõ ue habiamo trouato perſona ſenno icauali & gliaſini ligati & ipauiglioni tutti diritti. Onde che iportieri andarono & anunciarono queſto nel pallagio del re dentro. Il quale ſileuo lanotte & diſſe a ſuoi ſerui. Io ue dico quello che i Syri ciano facto. Egli ſanno chi noi habiamo grande fame. Pero ſono uſciti del campo & ſono naſcoſi per li campi. Et dicono. Quando egli uciſorano della citta noi gli pigleremo uiui. Et allora potremo entrare nella citta. Et uno di ſuoi ſerui reſpuoſe. Togliamo cinque caualli iquali ci ſono rimaſi nella citta per che queſti ſolamente ſono in tutta la multitudine diſrael pero che tutti glialtri ſono conſumati & mandandogli potremo iſpiare. Et menarono duo caualli & mando al campo di Syria & diſſe. Andate & uidete. Iquali andarono dopo loro inſino al giordano. Et tutta la uia era piena de ueſtiméta & diuaſa le quale iSyrii hauiano gietato uia per paura. Et retornati imeſaggi nunciarono al re. Et uſcito il populo rubarono il campo di Syrii. Et fu trouato il moggio della ſemula per uno ſtatere e duo moggia di orzo per uno ſtatere ſecondo la parola didio. Et il re ordino che queſto capitano in cui mano iſtaua il facto del re iſteſſe alla porta. Il quale fu conculcato dal populo allentrare della porta & fu morto ſicome auea detto lhuomo didio quãdo il re era andato allui. Onde ſecõdo laparola delhuomo didio interuenne la quale diſſe al re. Due moggia diſemula ſi trouera per uno ſtatere e duo moggia di orzo per uno ſtatere domane in queſto medeſimo tempo nella porta de Sammaria. Et queſto capitano auea reſpoſto alhuomo didio & auea detto. Etiamdio ſel ſignore aperiſſe in cielo chateracte come potrebbe eſſere quello che tu di. Et diſſe allui. Tu il uiderai con gliochi tuoi & non mangierai di quelle coſe. Et interuennegli ſicome glieta iſtato predetto & conculcollo il populo nella porta di Sãmaria & fu morto.

.CVIII.

HEliſeo fauello ad quella femina dil cui figliuolo auea reſuſſitato & diſſe Leuate e uatu & la tua caſa & peregrinate la oue poteti. Pero che idio ha chiamata la fame & uerra ſopra la terra ſepte anni la quale ſe leuo & fece ſecondo la parola delhuomo didio. Et andando ella con la ſua famiglia peregrino nella terra di Phileſtei molti di. Et compiuti iſepte anni la femina ritorno della terra di Phileſtei & intro al re per pregarlo della caſa & di campi ſuoi. Et il re. fauellaua con Gyezi ſeruigiale delhuomo del ſignore idio & dice. Narrami tutte le grande coſe le quale Heliſeo fece: Et narrando quegli ſicome auea reſuſcitato uno morto apparue la femina del quale Heliſeo auea reſuſcitato el figliuolo clamando al re per la caſa ſua e per iſuo campi. Et Gyeyi diſſe. Signore mio re queſta e la donna & queſto e il figliuolo il quale Heliſeo hae reſuſcitato. Et il re domãdo la femina. Et ella glidiſſe che lerauero. E il re gli de uno Eunucho. Et diſſe. Rédiglie tutte le coſe che ſono ſue & tutte le rendite delle poſſeſſioni daldi chella ſe parti inſino in queſto tempo. Et Heliſeo uenne in Damaſcho: & Benadab re di Syria era infermo. Et fu adnnnciato adlui & detto uno. Huomo didio e uenuto quiritta. Et diſſe il re ad Azahel. Togli teco donamenti & ua incontro alhuomo didio: & per lui domanda conſiglio adio & dirai ſeio poſſo guarire di queſta mia infirmita. Et ando Azahel incontro allui portando ſeco doni di tutte le buone coſe di Damaſcho carico di. xl. cameli. Et iſtando dinanzi dallui diſſe. Il tuo figliuolo Benadab re di Syria a mandato ad te dicendo ſegli potra guarire di queſta ſua infirmita? Et Heliſeo diſſe Va & digli. Tu ſarai ſano. Ma il ſignore ma moſtrato che de morire. Et iſtette cõ lui & conturboſſi inſino chegli comincio ad ſudare nel uiſo. Et pianſe lhuomo didio. Alquale diſſe Azahel. Per che piagni il mio ſignore. Et quegli diſſe. Perche io ſo il male che farrai aifigliuoli diſrael: Leloro citta fornite tu le arderai iloro giouani ucciderai con coltello: & ipiccolini iſbatterai a lepietre: & quelle che ſarano pregne tu le fenderai. Et Azahel diſſe chi ſono io tuo ſeruo come che faccia queſta coſa coſigrande. Et Heliſeo diſſe. Il ſignorre ma moſtrato che tu ſerai re di Syria. Il quale ſpartitoſi da Heliſeo uenne al ſuo ſignore. Il qual li diſſe. Che ti a detto Heliſeo? Et quegli reſpuoſe & diſſimi. Che tu ſarai ſano. Et uenuto laltro di tolſe uno panno & immolollo dacqua & puoſegliele inſul uiſo. Il quale morto Azahel regno per lui. Il quinto anno di Ioram figliuolo di Achab re de Iſrael regno Ioram figliuolo di Ioſophat re di giuda quãdo ĩcomincio adregnare era di .xxxii. anni & regno octo anni in hieruſalem. Et ando per le uie de li re diſrael ſicome hauea facta la caſa di Achab. Ela figliuola di Achab era ſua moglie. Et fece male nel cõſpecto del ſignore. Ma il ſignore non uolſe diſſare giuda per amore di Dauid ſuo ſeruo ſicome gliauea promeſſo chegli darebbe lucerna & ad ſuoi figliuoli in ſempiterno. Nel tẽpo ſuo ſe parti edon per non eſſere ſotto giuda. Et fece re per ſe.. Et Ioram ſenãdo inſerra & tutti icarri coneſſo lui: & leuoſſi la nocte & ꝑcoſſe quelli de Idumea iquali haueano circondato lui & principi delle carra. El populo fuggi nelli ſuoi tabernacoli. Onde che edon ſiparti per non eſſere ſotto giuda inſino ad queſto di. Et allota in quello tempo ſiparti Lobna. Tutto laltro di fatti di Ieroboã & tutte le coſe che fece non ſono elle ſcripte nel libro di fatti & dediti di re di giuda? Et dormi Ioram con li padri ſuoi: & fu ſepellito coneſſo loro nella citta di Dauid: & regno Ochozia ſuo figliuolo per lui. Nel .xii. anno di Ioram figliuolo di Achab re di giuda regno Ochozia figliuolo di Ioram & di giuda. Et era Ochozia di .xx. anni quãdo incomincio ad regnare & uno anno regno in hieruſalem. Il nome della madre fu Athalia figliuola di Amri re diſrael & ando per le uie della caſa di Achab: & fece male nel conſpecto didio ſicome la caſa di Achab. Et ando con Ioram figliuolo di Achab ad combattere contra ad Azahel re di Syria era in Ramoth di Galaad: & i Syri ferirono Ioram. Il quale retornoſſi ad farſe medicare ĩ Yezrahel pero che i Syrii laueano ferito in Ramoth cõbattendo egli contro ab Azahel re di Syria. Ma Ochozia figliuolo di Ioram re di giuda diſceſe ad uidere Ioram figliuolo di Achab in Yezrahel pero che ra infermo.

.C. VIIII.

HEliſeo propheta chiamo uno di figliuoli di propheti & diſſe. Cingi i tuoi lõbi & togli queſto uaſello dellolio nella mano tua & uattene in Ramoth di Galaad. Et uenuto te iui uiderai Iheu figliuolo di Ioſaphat figliuolo di Nanſi: & intrato te dentro chiamaralo nel mezzo di ſuoi fratelli & menaralo nella camera dentro & tenendo queſto uaſello dellolio nella mano tua iſpargilo ſopra il ſuo capo & dirai. Queſto dice il ſignore che io to unto te re ſopra Iſrael Et aperto luſcio fugirai & non ui ſtare iui. Et ando il giouane ꝓpheta in Ramoth di Galaad & entro nel mezzo di ſuoi fratelli & i principi dello exercito ſedeano & diſſe. O principe io o alcuna parola adirti. Et diſſe Iheu. Al quale di tuti noi? & quegli diſſe ad te O principe & leuoſſe ſuſo & entro nella camera. Et quegli iſparſi lolio ſopra il capo ſuo: & diſſe. Queſto dice il ſignore idio diſrael. Io to unto re ſopra il populo del ſignore diſrael. Et ꝑcotterai la caſa del tuo ſignore Achab accio chio faccia uendetta del ſangue di mei ſerui ꝓpheti & dil ſangue di tutti i ſerui del ſignore delle mani Yezabel. Et diſfaza tutta la caſa di Achab & uccidiro della caſa di Achab quelle che piſcia al muro & quello che e reſſerrato & ultimo in iſrael. Et la caſa di Achab daro come la caſa di Ieroboam figliuolo di Nabath. Et come la caſa di Baaſa figliuolo di Abia. Et Yezahel manicheranno i cani nel campo de Yezerahel & non ſarra chi lo ſeppelliſcha. Et apperſe luſcio & fuggio. Et Iheu uſci fuori a ſerui del ſuo ſignore. Li quali diſſero. Sono tutte le coſe diritte? Perche uenne ad te queſto iſtolto?. Il quale reſpuoſe loro. Voi conoſcete lhuomo & quegli che a detto? Li quali reſpuoſeno. Egli e falſo ma declara anoi piu. Il quale diſe. Queſto e queſto ma lui detto & diſſe. Queſto dice il ſignore io to onto re ſopra iſrael. Et di fretta ciaſcũo tolſe il ſuo mãtello & puoſergli ſotto i piedi admõ duna ſedia & ſonorono latromba & diſſero. Regnara Iheu. Onde che Iheu figliuolo di Ioſaphat figliuolo di Nlāſi fece congiuratione cōtro ad Ioram. Et Ioram adſediaua Ramoth di Gala ad egli & tutto Iſrael contra Azahel re di Syria & era retornato ad farſi medicare ī Yezrahel per le ferite pero che i Syrii laueano ferito combattendo contro Azahel re di Syria. Et diſſe Iheu ſe ui piace neuno eſca della citta accio che non uada ad ſignificarlo in Yezrahel. E Ioram era iui infermo. Et Ochozia re di giuda era andato ad uiſitare Ioram. Et la guardia chera in ſulatorre della porta de Yezrael uidde il tropello di Iheu il quale ueniua & diſſe. Io ueggio uno tropello. Et Iorā diſſe. Togli uno carro & mandalo incontro aloro & dicha colui che ua. Sono tutte le coſe dirite Et q̄gli che mōto nello carro ādo loro īcōtro & diſſe. Queſto dice il re ſono tutte le coſe ī pace? Et Iheu diſſe. Che ad te & alla pace? Paſſa & ſeguittami. Et laguardia ſignifico dicendo il meſſagio ſie uenuto inſino adloro & non torna. Et mando anche laltro carro de caualli & gionſe alloro: & diſſe. Queſto dice il re e egli pace? Et Iheu diſſe che adte lapace? Paſſa oltre & ſeguittami. Et laguardia diſſe eglie uenuto ī ſino adloro & non ritorna. Et landar e come landar di Iheu figliuolo di Namſi & uiene molto ratto: Et Ioram diſſe· Giognete il carro. Et gionſero il carro ſuo. Et uſcio Ioram re diſrael & Ochozia re di giuda ciaſcuno in el ſuo carro. Et uſcirono incontro ad Iheu & trouonrōlo nel campo di Naboth di Yezahel. Et ueggiendo Ioram Iheu diſſe. E pace Iheu? Et quegli reſpuoſe. Che pace? Le fornicatione della tua madre Iezabel & le peſſime coſe anche ſono molte. Et uolſe la mano ſua Ioram & fuggiēdo diſſe ad Ochcozia. Occhozia queſto e aguaito. Et Iheu tende larcho colla mano & feri Ioram tra le ſpalli & paſſogli la ſaetta per lo cuore. Et cadde incontanente nel larcho ſuo. Et diſſe Iheu Abadacher capitano togli & getalo nel campo di Naboth & di Yezrabel. Io mi ricordo che quando io & tu ſedendo nel carro ſeguittauamo Achab padre di coſtui chel ſignore queſto cargo leuo ſopra ſe dicendo. Per el ſangue di Naboth & de gli ſuo figliuoli il qual uidi heri dice idio. Se io non ti rendero in queſto campo. Adoncha tollo e butalo in queſto campo ſecondo la parola didio Et Occhozia re di giuda ueggēdo queſto fuggi ꝑ la uia della caſa dellorto. Et Iheu il ſeguito & diſſe. Et anche coſtui uccidete nel carro ſuo & ferirōlo nel montare di Gaber Il quale e preſſo a Ieblaā il quale fuggi in maggedo & iui morio. Et i ſerui ſuoi il puoſero in ſul carro ſuo & portarōlo in Hieruſalem & ſeppellirōlo nel ſepolcro colli padri ſuoi nella citta di Dauid. Neli .xii. anni di Ioram figliuolo di Achab re diſrael Occhozia regnaua ſopra giuda quando Iheu uenne in Yezrahel. Et Yezabel udita la ſua entrata dipinſe il uiſo ſuo diliſcia & orno il capo ſuo. Et guardo ꝑ la fineſtra Iheu nellentrare della porta e diſſe. Come puote egli eſſere pace Azamri il quale ha morto il ſignore ſuo? Et Iheu leuo il uiſo ſuo alla fineſtra & diſſe. Chi e queſta? Et chinaronſi allui dui ouero tre Eunnchi: & diſſero. Queſta e Iezabel. Et egli diſſe loro. Gittatela di ſotto. Et gittaronla. Et fu bagnato il muro del ſuo ſāgue & longhie di caualli chela ſcalpitarono. Et entrato lui amangiare & abeuere diſſe. Andate & uidete quella maledetta & ſotteratela. Pero chella e figliuola del re. Et andati loro per ſotterarla non trouarono: chel teſchio & i piedi e le ſumita delle mani Et retornati nunciarono ad lui. Et diſſe Iheu. Queſta e la parola didio la quale diſſe per lo ſuo ſeruo Helia teſbite dicendo. Nel campo di Yezrabel mangerano i cani le carni di Iezabel & ſaranno le carni di Iezabel ſopra la terra come lo ſtercho ſopra la terra nel campo di Yezrahel ſiche quelli che paſſerano diranno & queſta e quella Iezabel.

¶ .C. X.

ET erano in Sāmaria ſettanta figliuoli di Achab. Onde ſcripſe Iheu lettere in Sāmaria a magiori della citta & ad quegli che erano magiori ꝑ naſcimento & a i baili di Achab dicendo. Incontanēte che uoi hauerte queſte lettere uoi chauete figliuoli del uoſtro ſignore & carri & caualli & le citta ferme & larme & lagiēte elegiette il miglore & quello che piu ui piace di figliuoli del uoſtro ſignore & ponetelo nella ſedia del ſuo ſignore. Et combatete per la caſa del uoſtro ſignore. Et colloro temereno molto forte & diſſeno. Ecco che dui re non poterono iſtare dinanzi allui & come gli e potremo reſiſtere noi. Onde che egli mandarono i prefeti della caſa :& prefeti della citta & magiori per nattione de notricii ad Iheu dicendo. Noi ſiamo tuoi & faremo cio che tu ci comandirai & nō faremo re. Fa tu cio che te piace. Et il re ſcripſe lettere la ſeconda uolta dicendo. Se uoi ſiete mei & ubedite ad me tollite le teſte di figliuoli del uoſtro ſignore:& uenite ad me domane in queſta hora medeſima in Yezrahel & i figliuoli del re ſettanta buomini ſi gouernauano i piu magiori della citta. Et uenute le letere alloro tolſero i figliuoli del re & uccisergli ſettanta buomini & le teſte loro puoſero in iſporte & mandaronle in Yezrael ad Iheu. Et uenne il meſſo allui & nonciogli dicendo. Egli hano portate le teſte di figliuoli del re. Et egli diſſe ponetele nellentrata della porta & fatene due monti inſino adomattina. Et fatto il di uſcio fuori & diſſe ad tutto il populo. Voi ſiete giuſti ſe io feci congiuratione contro al mio ſignore & ucciſelo or queſti chi a morti? Or uidete adumqꝫ che de tutte le parole del ſignore none caduta neuna in terra la quale il ſignore diſſe ſopra la caſa de Achab? Et a fatto il ſignore quello diſſe per le mano del ſuo ſeruo Helia. Et ucciſe Iheu tutti quegli cherano rimaſi della caſa di Achab in Yezrahel. Et tutti li nobili ſuoi conoſcenti & ſacerdoti tanto che delui non rimaſe reliquie. Et leuoſſe & andone in Sāmaria. Et uenuto ad la camera di paſtori nella uia trouo li fratelli di Occhozia re di giuda & diſſe loro. Chi ſieti uoi? Et quegli reſpuoſeno noi ſiamo fratelli di Occhozia & andiamo ad ſaluare i figliuoli del re & li figliuoli della regina. Il quale diſſe. Pigliategli uiui. I quali auendoli pigliati uiui gli ſcano nella citerna & preſſo alla camera. Et erano quaranta dui huomini & non laſcio diloro nulla. Et partironſe inde & trouo Ionadab figliuolo di Rechab che uenia rincontro allui & benediſſelo & diſſe. E egli diritto il tuo cuore meco: coſi come il cuor mio e col tuo. Et diſſe Ionadab egli e cuſi. Se gli e coſi dami la tua mano il qual gli diede la ſua mano. Et quegli il leuo ſuſo nel carro ſuo:& diſſe ad lui. Veni meco & uidi il mio zelo per lo ſignore. Et poſtolo nel ſuo carro menollo in Sāmaria. Et ucciſe tutti quelli cherano rimaſi di Achab ī Sāmaria inſino ad uno ſecondo la parola di dio la quale bauea detta per Helia. Et cōgrego Iheu tutto il populo & diſſe Achab adoro Baal poco ma io gli ſacrificaro piu Et pero conuocate ad me tutti i ꝓpheti de Achab & tutti i ſerui ſuoi ſacerdoti. Et nongli rimanga neguno che non uenga per che il ſacrificio e grande ad me che uoglia fare ad Baal. Quualumqꝫ non ci ſarrai ſera morto. Et Iheu facea queſto ad ingāno per uolere diſfare tutti quelli che ſacrificauano Baal. Et mando per tutte le terre diſrael & tutti i ſerui di Baal uennero. Et non rimaſe ſolamente uno che non ueneſſe. Et entrarono nel tempio di Baal. Et fu piena la caſa di Baal da ſomo ad ſomo. Et diſſe ad quelli cherano ſopra le ueſtimenta. Date le ueſtimenta ad tutti i ſerui di Baal. Et diedero loro le ueſtimenta. Et entro Iheu & Ionadad figliuolo di Recab nel tempio di Baal. Et diſſe acoltiuatori di Baal cerchate & uidete accio che neuno ſia coneſſo uoi di ſerui del ſignore ma ſieno ſoli i ſerui di Baal. Et entrarono coſtoro ꝑ fare le uictime & gli olocauſti. Et Hieu auea apparechiato di fuori ſettanta buomini:& auea detto loro. Qualumqꝫ fugira di tutti coſtoro li quali ue ho meſſi nelle mani. Lanima ſua ſara per lanima di colui. Et compiuto lo bolocauſto comando Hieu a caualieri & capitani ſuoi dicendo. Entrate dentro & uccidetigli tutti & nullo ne cāpe. Et tutti gli ucciſero di coltello & gittaronli fuori. I caualieri & i capitani andarono alla citta del tempio di Baal:& arſela & deſfecerla & ruino la ſtatua di Baal & diſfecero la caſa di Baal & fecero di quella neceſſario inſino al preſente di. Et tolſe uia Hieu Baal diſrael. Ma dai peccati di Ieroboā figliuolo di Nabath il quale fece peccare Iſrael non ſe partio & non laſcio gli uitelli deloro iquali erano in Betel & in Dan. Diſſe idio ad Hieu. Pero che tu ſollicitamente hai fatto quello che diritto & che piacea ne gliochii mei. Et tutte le coſe cherano nel mio cuore tu hai fatto contro alla caſa di Achab. ituoi figliuoli inſino in la quarta generatione ſederanno ſopra la porta & ſopra la ſedia diſrael. Ma Hieu non ſe guardo per andare p la leggie del ſuo ſignore idio diſrael con tutto il ſuo cuore pero non ſe ſpartuti da ipeccati di Ieroboam il quale fece peccare iſrael. Et in quelli di comincio idio ad rēcreſcere ad Iſrael. Et percoſegli Azabel in tutti iconfini diſrael dal giordano uerſo la parte doriente tutta la terra di Galaad & Gad & Ruben & Manaſſe da a Roer la quale e ſopra il fiume Arnon & Galaad & Baſan. Tutte laltre coſe di fatti di Hieu. Et tutte le coſe che fece & la ſua fortezza non ſono elle ſcripte nel libro di fatti de re diſrael? Et dormi Hieu colli ſuoi padri & ſepellironlo in Sāmaria. Et regno per lui Ioachaz ſuo figliuolo. Il tempo che Hieu regno ſopra Iſrael fu uinti octo anni iu Sammaria.

.C. XI.

ET Athalia madre di Occhozia ueggendo morto il ſuo figliuolo leuoſſi & ucciſſe tutto il ſeme regale. Ma tolſe Ioſaba figliuola del re Ioram Suora di Achazia Ioas figliuolo di Achazia & furollo dimezzo di figliuoli del re iquali ſe occideuamo & anchora la ſua bayla di caſa & naſcoſelo dal conſpecto di Athalia, accio che non foſſe morto. Et era coneſſo naſcoſto nella caſa didio ſei anni. Et Athalia regno ſopra la terra. Nel ſeptimo anno mando Ioiada & togliendo icenturioni & icaualieri menogli dentro nella caſa didio cō ſeco & fece pacto coneſſo loro & agiurogli nella caſa didio & moſtrolli il figliuolo del re: & comando loro dicendo. Queſto e quello che uoi douete fare. La terza parte di uoi entri il ſabato & faccia la guardia della caſa del re. Et la terza parte iſtia alla porta di Seyr. Et laltra terza parte ſtia ala porta la quale e dopo la caſa di quelli che conſeruano le ſcuda. Et fareti la guardia ala caſa de meſſa. Et due parte de uui uſcirete il ſabato: & fatete la guardia della caſa didio dintorno al re. Et circondatela hauendo larme in mano. Et qualumq; entrara entro al circūito del tempio ſia morto. Et ſerete coneſſo il re & entrando & uſcendo. Et fecero icenturioni ſecondo tutto quello che diſſe loro Ioiadas ſacerdote. Et togliendo ciaſcuno glihuomini ſuoi colloro che intrauano il ſabato con quelli che uſciauano del ſabato andauāſene ad Ioiada. Et egli dono loro lancie & larme di Dauid le quale erano nel tempio. Et ciaſcuno ſtette con larme in mano dalla parte diritta del tempio inſino alla ſiniſtra delaltare & ala caſa intorno al re. Et meno fuori il figliuolo del re & puoſegli le corna in capo & il teſtimonio & fecerlo re e ſilo onſeno. Et giugnēdo le mani diſſero uiua il re. Et Athalia udi la uoce del populo che correa: & entrata nel tempio al populo uide il re iſtare ſopra la ſedia ſecondo luſanza & cantori & il popnlo preſſo allui Et tutto il populo ſe ralegrauano & ſonauano letrombe. Et ſquarcio le ueſtimenta ſue & grido. Congiuratione Congiuratone. Comando Ioiada a centurioni iquali erano ſopra lo exercito. Et diſſe loro. Trattela fuori del circuito del tempio & qualumque la ſeguittera ſia morto. Et diſſe il ſacerdote nō ſia morto nel tempio del ſignore & puoſero le mani ſopra lei & ſpinſerla per la uia dalentrata di caualli preſſo al palagio & iui fu morta. Et fece Ioiada pacto tra idio & il re & el populo chel fuſſe populo del ſignore. Et fra il re & el populo. Et entro tutto il populo nel tempio di Baal & diſſeceno laltare ſuo & le imagini minuzarono: & Mathan ſacerdote di Baal ucciſero dināzi a laltare. Et puoſe il ſacerdote guardie nella caſa didio: & tolſe gli centurioni & quelli che guardaſſero il capo del re & le compagnie & tutto il populo della terra & menarono il re della caſa didio. Et peruennero per la uia per la porra diquelli dalle ſcuda al palaggio: & ſedeo ſopra la ſedia reale. Et rallegroſſe tutto il populo della terra & la citta repoſo: Et Athalia fu ucciſa di coltello nella caſa del re. Et era

Ioas de ſepte anni quando incomincio ad regnare.

C. XII.

NEl ſeptimo anno di Hieu Ioas regno. Regno in Hieruſalem .xl. anni. Il nome della madre Sebia di Berſabee. Et fece Ioas quello chera diritto nel conſpetto didio tutto il tempo che uiueo e chello ad maeſtro Ioiadas ſacerdote. Vero e che non tolſe uia illuoghi alti onde ancora il populo ſacrificaua et offeriua loncenſo in quelli luoghi alti. Et Ioas diſſe a ſacerdoti. Tuta la pecunia di ſancti la quale ſara offerta nel tempio da quelli che paſſano dalquale ſofferira per pregio dellanime: et quella che uolontariamente et diproprio cuore alcuno offerria nel tempio del ſignore tolgala iſacerdoti ſecondo lordene ſuo & riconcino iltecto del tempio didio cio che uiderano che habbia biſogno de riconciare. Et inſino al uintitre anni del regno de Ioas iſacerdoti non raconciarono itecti del tempio. Et il re Ioas chiamo Ioiadas pontefice & ſacerdoti & diſſe loro per che non raconciate itecti del tempio? non togliate da quinzi innanzi la moneta ſecōdo luſo & lordene uoſtro & quelli che hauete rendete per acconciare il tempio & fo tolto uia che iſacerdoti toglieſſe piu la moneta del populo per reffare itecti della caſa Et Ioiada pontifice tolſe il ceppo & apperſe uno bucho diſopra & puoſe allato al altare dala parte diritta di quelli che entrauano nella caſa del ſignore & iſacerdoti che guardauano luſcia ui metteuano tutta la pecunia laquale era portata al tempio didio. Et quando egli uideuano che nel ceppo era troppa pecunia andaua lo ſcriuano del re & del pontefice & traeuala fuori & anumeraua tutta la moneta nella caſa didio & dauala ſecondo il modo & la miſura nelli mani di colloro cherano ſopra alauoranti della caſa didio li quali la diſtribuiuano amaeſtri delegname & dele pietre: & ad quelli che lauorauano nella caſa didio & faceano itecti & adquelli che tagliauano iſaſſi che conperaſſero ilegni & lepietre cheſe tagliauano ſi che ſe forni nella reſtauratione della caſa didio in tutte quelle coſe che rechiedeua iſpeſa ad fornire la caſa. Ma non ſi facea duna medeſima pecunia lidrie del tempio didio: lo fucinello & li turribuli & le trombe: ogni uaſo doro & dariento della pecunia che ſe offeriua nel tempio didio. Et ad quelli che faceua illauorio nella caſa didio ſe daua la moneta per eſſer reſtaurato el tempio didio. Et non ſe radomandaua loro al tempio didio ragione iquali toleua la pecunia per diſtribuirla agliartifici ma tractaua la infede. La pecunia la quale era per neglientia & per le peccati non ſe mettea nel tempio didio pero chera di ſacerdoti. Et allotta Azabel re de Syria adſcendeo & combatteo contro a Geth. Et preſela & dirizzo il uiſo per adſcendere in Hieruſalē Per la quale coſa Ioas re di giuda tolſe tutte le coſe conſecrate le quale aueano conſecrate Ioſaphat & Iorā & Acchazias padri ſuoi re di giuda & quello che anche auea offerto: & tutto lariento che ſepuote trouare nelli theſori del tempio didio & nel palagio del re & mandollo ad Azaheli re di Syria. Et partiſſe de Hieruſalem. Tutto laltro di Ioas & tutte le altre coſe che fece non ſono elle ſcripte nel libro del tempo & di fatti di re di giuda? Et leuaronſe iſerui ſuoi & fecero congiuratione & lega tra loro & ferirono Ioas nella caſa dimelo nella diſceſa di Hela Ioſachar figliuolo di Semath e Ioiadab figliuolo di Somer ſuoi ſerui il ferirono & morio. Et ſepellirono con li padri ſuoi nella citta di Dauid. Et regno per lui Amaſia ſuo figliuolo.

C. XIII.

NEl uintitre anni di Ioas figliuolo di Occhozia re di giuda regnio Ioas figliuolo di Hieu ſopra Iſrael in Sāmaria diceſepte anni & fecie male nel conſpecto del ſignore. Et ſeguitto ipeccati di Ieroboam figliuolo di Nabath il quale fece peccare Iſrael & non ſiparti da quelli. Il furore del ſignore fu irato contro ad Iſrael & diedigli in mano di Azabel re di Syria & in mano de Benadab figliuolo di Azahel tutto ltempo loro. Et Ioachaz priego idio & exaudilo. Pero che uidde lāgoſce diſrael pero chel re di Syria gliauea attriti. Et diede idio ſaluatore ad Iſrael:& fu liberato delle mani del re di Syria. Et habitarono iſigliuoli diſrael ſicome ſoleano per auanti. Ma non ſi partirono da ipeccati de Ieroboam il quale fece peccare Iſrael & andarono per eſſi. Et iſtette ī Sāmaria el boſcho. Et nō rimaſero di Ioachaz ſeno cinquanta huomini ad cauallo del populo & dieci carra & diecimillia pedoni. Pero chel re di Syria gliauea morti & haueagli reccati come la poluere dellaya quando ſe batte. Tutte laltre coſe di fatti di Ioachaz: & tutte le coſe che fece & la ſua fortezza non ſono elle ſcripte nel libro di fatti & del tempo del re diſrael? Et dormi Ioachaz con gli padri ſuoi. Et ſepellironlo in Sammaria. Et regno Ioas ſuo figliuolo per lui. Nel trentaſepte anno di Ioas re di giuda regno Ioas figliuolo di Ioachaz ſopra Iſrael in Sāmaria .xvi. anni:& fece male nel conſpecto del ſignore & non ſiparti datutti ipeccati di Ieroboam figliuolo di Nabath ilquale fece peccare Iſrael & ādo ꝑ eſſi. Tutto laltro difati di Ioas & quello che fece & la ſua fortezza come combatte contra Amaſia re di giuda non ſono elle ſcripte nel libro di fatti del re diſrael? Et dormi Ioas colli padri ſuoi:& Ieroboam ſedeo ſopra la ſedia ſua. Et fu ſepellito Ioas in Sāmaria col re diſrael. Et Heliſeo era infermo della quale infermita mori. Et deſcendendo allui Ioas re diſrael:& piagnea dinanzi allui:& dicea. Padre mio. Padre mio carro diſrael ella ſua guida. Et diſſe allui Heliſeo. Recha larcho & le ſaette:& diſſe al re diſrael poni la tua mano ſopra larcho. Et poſto queſti la ſua mano ſopra larcho Heliſeo puoſe le ſue mani ſopra le mane del re. Et diſſe apri la fineſtra doriēte. Et apta la fineſtra diſſe Heliſeo gieta la ſaeta & gitola & diſſe. La ſaietta della ſalute del ſignore: & la ſaietta di la ſalute contra Syria: & percotterai Syria in Nafeth tanto che tutto il conſumi. Et diſſe tuogli la ſaetta. Il quale toltala anche glie diſſe percuoti la terra con la ſaetta. Et hauendo percoſſa la terra tre uolte & reſtato: adiroſſi contro adlui lhuomodidio. Et diſſe. Se tu haueſſi percoſſo cinque uolte o .vi. o .vii. haureſti percoſſo Syria inſino alla conſumatiōe Ora la percotterai tre uolte. Et morio Heliſeo & ſepellironlo. Et iladroncielli di Moab uenero in quello āno ad quella terra: Et certi huomini iquali ſepeliuano uno huomo ueggendo quegli la droncielli gittarono quello corpo nel ſepolchro de Heliſeo. Il quale toccato il corpo de Heliſeo reſuſcito quello huomo & iſtette ſopra iſuoi piedi. Et Azahel re di Syria afliſſe Iſrael tutto il tempo di Ioachaz. Et ebbe il ſignore miſericordia diloro. Et ritorno adlui per lo ſuo pacto il quale hauea cōeſſo Abraam & Iſaac & Iacob & nongli uolle diſſare in tutto ne cacciare inſino ad queſto tempo. Et Azahel re di Syria morio & regno Benadab ſuo figliuolo per lui Et Ioas figliuolo di Ioachaz tolſe la citta delle mani di Benadab figliuolo di Azahel le quali hauea tolte di mano di Ioachaz ſuo padre per ragione di battaglia tre uolte il percoſſe Ioas & rende la citta ad Iſrael.

¶.C. XIIII.

NEl ſecondo anno di Ioas figliuolo di Ioachaz re diſrael regnio Amaſia figliuolo di Ioas re di giuda. Et quando incomincio ad regnare era di .xxv. anni regno in Hieruſalem. Il nome della madre fu Ioaden di Hieruſalem & fece quello chera diritto nel conſpecto didio: ma non ſicome Dauid ſuo padre fece. Et fece tute quelle coſe che fece Ioas ſuo padre egli: ſaluo queſto che non tolſe uia illuoghi alti pero anche il populo ſacrifficaua & offeriua incenſo in quelli luoghi alti. Et hauēdo egli obtenuto il reame uccise iſerui ſuoi iquali aueano morto il re ſuo padre. Ma gli figliuoli non uccise ſecondo che e iſcripto nel libro della leggie di Moyſe. Sicome il ſignore comando dicendo non morrano ipadri per li figliuoli ne anche ifigliuoli ꝑ ipadri: Ma ciaſcūo mora nel peccato ſuo. Et egli percoſſe Edon nella ualle di ſalme decimillia huomini & preſſe la pietra nella battaglia. Et chiamolla ꝑ nome Yethel inſino al di preſente. Et allota Amaſia mando meſſagi ad Ioas re figliuolo di Ioachaz figliuolo di Hieu re diſrael dicendo. Vieni & ueggianſe inſieme. Et Ioas re diIſrael rimando ad Amaſia re di giuda dicendo

Il cardo del monte libano mando al cedro il quale e nel libano dicendo. Da la tua figliuola per moglie al mio figiuolo. Et paſſarono le beſtie cherano nel boſcho & conculcarono il cardo. Pero che ꝑcotendo uinceſti Edon: il tuo cuore ta leuato in alto. Iſta contento della gloria tua: & ſiediti in caſa tua. Per che prouochi tu il male: accio che tu cadi & giuda teco? E non conſentio Amaſia. Et aſcendeo Ioas re diſrael & uideroſe inſieme egli & Amaſia re di giuda in Bethſames citta di giuda. Et fu percoſſo giuda nel conſpecto diſrael: & ciaſcuno fuggi nel ſuo tabernacolo. Et Amaſia re di giuda figliuolo di Ioas figliuolo di Occhozia fu preſo da Ioas re di Iſrael in Bethſames: & menollo in Hieruſalem. Et ruppe il muro della porta dephraim inſino alla porta del angulo quatrocento cubiti. Et tolſe tutto loro & lariento: & tutte le uaſa le quali furono trouate nella caſa didio & ne theſori del re: & tolſe li obſtaſi & ritornoſſi in Sāmaria. Tutte le altre coſe che Ioas fece: & la ſua fortezza con la quale combatte contra Amaſia re di giuda nō ſono elle ſcripte nel libro di fatti di tempi di re diſrael? Et dormi Ioas con i padri ſuoi: & fu ſepulto in Sāmaria con i re diſrael: & regno Ieroboam ſuo figliuolo per lui. Et uiuete Amaſia figliuolo di Ioas re di giuda poi che mori Ioas figliuolo di Ioachaz re diſrael .xxv. anni. Tute le altre coſe di Amaſia non ſono loro ſcripte nel libro di fatti de re di giuda? Et in Hieruſalem fu fatta congiuratione contro allui: & egli fuggi in lachis. Et mandarono dopo lui in lachis. Et iui luccisono & portaronlo inſulli caualli: & ſepelironlo con li ſuoi padri in Hieruſalem nella citta di Dauid. Et tutto il populo di giuda tolſe Azaria il quale hauea .xvi. anni: & fecielo re per lo ſuo padre Amaſia. Egli hedifico Ahilam & reſtituilla ad giuda: da poi chel re dormio coli ſuoi padri. Nel quintodecimo anno di Amaſia figliuolo di Ioas re di giuda regno Ieroboam figliuolo di Ioas re diſrael in Sāmaria .xli. anno. Et fece male nel conſpecto didio. Non ſeparti da tutti i peccati di Ieroboam figliuolo di Nabath: il quale fece peccare Iſrael. Egli rende ad Iſrael i ſuoi confini dallentrada di Emath inſino al mare della ſolitudine ſecōdo la parola del ſignore idio diſrael: il quale diſſe ꝑ lo ſuo ſeruo Iona figliuolo di Amathi propheta il qual era di Geth: la quale era in Opher. Pero chel ſignore uidde laflictione diſrael troppo amara: e che loro erano conſumati inſino ad quello cherano ſerrati in carcere & ultimi: & non era chi aiutaſſe Iſrael. Et non auia detto il ſignore di deſfare il nome diſrael ſotto il cielo: ma ſaluogli in mano di Ieroboam figliuolo di Ioas. Et tuti gli altri fati di Ieroboā: & tute le coſe che fece: & la ſua forteza ꝑ laquale combatte: & como reſtitui Damaſco & Emath di giuda in Iſrael non ſono loro ſcripte nel libro di fatti del tempo de re diſrael? Et dormi Ieroboam col i padri ſuoi & regno Azaria ſuo figliuolo per lui.

.C. XV.

NEl uigeſſimo ſeptimo anno di Ieroboam re diſrael regno Azaria unaltra littera dice Ozzia figliuolo de Amaſia re di giuda. Et quando incomincio ad regnare era di .xvi. anni: & quarantaduo anni regno in Hieruſalē Et il nome della ſua madre Iecelia di Hieruſalem: & fece quello che piacea nel conſpecto didio: ſicome hauea fatto Amaſia ſuo padre. Ma li luogi alti nō diſfece anche il populo ſacrificaua: & offeriua loncenſo in li luoghi alti. Et percoſſe idio il re & fu leproſo inſino al di dela ſua morte: & habitaua in una caſa indiſparte expedita. Et Iohathan figliuolo del re gouernaua il pallagio: & facea giuſticia al populo della terra. Tutto laltro di fatti del re Azaria ouero Ozia & tutte le coſe che fece non ſono loro ſcripte nel libri di fatti del tempo de re di giuda? Et dormi Azaria colli padri ſuoi & fu ſepulto con li ſuoi magiori nella citta di Dauid. Et regno Ioathan ſuo figliuolo per lui. Nel anno .xxxviii. di Azaria ouero Ozia re di giuda regno Zacharia figliuolo di Ieroboam ſopra Iſrael in Sāmaria ſei meſi: & fece male nel conſpecto didio ſicomo hauea fatto i padri ſuoi. Et non ſeparti da peccati di Ieroboā figliuolo di Nabath il q̄le fece peccare Iſrael. Et fece cōtro allui cōgiuratiōe

Sellum figliuolo di Iabes.Et ferilo publicamente:& ucciſelo: & regnio dopo lui. Tutte laltre coſe di Zacharia non ſono loro ſcripte nellibri di fatti di re diſael? Et queſta fu la parola didio:la quale diſſe ad Hieu.Ituoi figliuoli inſino alla quarta generatione deti ſedrano ſopra la ſedia diſrael?Et coſi fu fatto.Sellum figliuolo di Iabes regno nel.xxxviiii.āno di Zacharia re digiuda.Et regno uno meſe inSāmaria.Et leuoſſe Manahen figliuolo di Gaddi di therſa. Et uenne in Sāmaria:& feri Sellum in Sāmaria figliuolo di Iabes:& ucciſelo:& regno per lui.Tutti glialtri fatti di Sellum:& la ſua congiuratione per la quale egli puoſe aguati:nō ſono loro ſcripte nellibro di fatti di re diſrael?Et allotta Manahen percoſſe Thapſam:& tutti quegli cherano ineſſa & tutti iconfini di Therſa:pero che nonglaueano uoluto aprire & ucciſe tutte quelle femine che ineſſa erano pregne:& fendelle dināzi.Nel.xxxix. anno di Azaria re di giuda regno Manahen figliuolo di Gaddi: ſopra ad Iſrael.x. anni in Sāmaria:& fece male nel conſpecto didio:& non ſi parti da ipeccati di Ieroboam figliuolo di Nabath:il quale fece peccare iſrael. Tutto il tempo ſuo uenia Phul re digliaſſyrii in Therſa:& daua Manahen a Phul mille talenti doro & dariento accio che foſſe in ſuo adiuto per fermare il ſuo regno.Et puoſe Manahen lariento ſopra Iſrael ad tutti ipoſſenti & ricchi che ciaſcuno doueſſe dare al re digliaſyrii cinquanta ſicli dariento. Et ritornoſſi il re digliaſyrii:& non demoro in Therſa. Tutte le altre coſe di Manahen & tutto quello che fece non e loro ſcripte nel libro di fatti del tempo di re diſreel? Et dormi Manahen colli padri ſuoi: & regno Phaceia ſuo figliuolo per lui.Nel quinquageſſimo anno di Azaria ouero Ozia re digiuda regno Phaceia figliuolo di Manahen ſopra Iſrael in Sāmaria dui anni:& fece male nel conſpecto didio.Et non ſiparti da ipeccati di Ieroboam figliuolo di Nabath il quale fece peccare Iſrael. Et Phacee figliuolo di Romelia face allui congiuratione il quale era ſuo ducha:& ferillo in Samaria nella caſa della torre del re apreſſo Argob & apreſſo Arim:& coneſſo lui cinquanta huomini di figliuoli di colloro di Galaad & ucciſelo:& regno per lui.Tutte le altre coſe di Phaceia che hedificoe & quelle che fece non ſono loro ſcripte nellibro di fatti del tempo del re diſrael? Nel quinquageſſimo ſecondo anno di Azaria ouero Ozia re di giuda regno Phacee figliuolo di Romelia ſopra Iſrael in Sāmaria.xx.anni:& fece male nel cōſpecto didio. Et nō ſeparti da peccati di Ieroboā figliuolo di Nabath: il quale fece peccare iſrael. Nel tempo di Phacee re diſrael uenne Theglathphalaſar re di Aſſur:& preſe Aion & Aibel la caſa di Matha:& Ianoe:& Cedes:& Aſſur:& Galaad: & Galilea tutta la terra dil Naptalim:& portegli nella terra digliaſyrii.Et Oſee figliuolo di Hela fece congiuratione:& puoſe inſidie contro ad Phacee figliuolo di Romelia:& ferillo:& morio:& regno per lui nel.xx.anno de Ioatham figliuolo di Ozia. Tutte le altre coſe che fece Phacee non ſono loro ſcripte nel libro di fatti del tempo di re diſrael?Nel ſecondo anno di Phacee figliuolo di Romelia re diſrael regno Ioatham figliuolo di Ozia re di giuda. Et era di.xxv.āni quando incomincio ad regnare:&.xvi.anni regno in Hieruſalem.La madre ebbe nome Ieruſa figliuola di Sadoch.Et fece quello piacque nel conſpecto didio ſecondo tutto quello che fece Ozia ſuo padre. Ma il luoghi alti non tolſe uia.Anchora ſacrificaua il populo & offeriua lenzenſo nel luoghi alti.Egli hedifico la porta altiſſima della caſa didio. Tutti gli altri fatti di Ioathan & quel che fece non ſono loro ſcripti nel libro di fatti di re di giuda. In quel tempo il ſignore incomincio ad mandare in giudea Raſin re di Syria:& Phacee figliuolo di Romelia.Et Ioathan dormi colli padri ſuoi:& fu ſepulto nella cita di Dauid coneſſo loro & regno Achaz ſuo figliuolo ꝑ lui.

¶.C.XVI.

NEl .xvii.anno di Phacee figliuolo di Romelia regno Achaz figliuolo di Ioathan re di giuda.Et era Achaz di.xx.anni quando incomincio ad regnare:& xvi.anni regno in Hieruſalem:& non fece quello che piaceſſe nel conſpecto didio ſuo ſignore ſicome Dauid ſuo padre:ma egli ando per la uia di re diſrael:& ſopra tutto queſto cōſecro.il ſuo figliuolo trāſportandolo p lo fuoco: ſecondo gli idoli de legiente li quali lo ſignore diſſipo in conſpecto di figliuoli diſrael.Et ſacrificaua uictime:& offeriua incenſo in li luoghi alti:& ne ipogi:& ſotto ogni arboro fronduto.Et allora ando Raſim re di Syria & Phacee figliuolo di Romelia re diſrael in Hieruſalem ad combattere.Et hauendo aſſediato Achaz nol poterono uincere.In quello tempo Raſim re di Syria reſtitui Ahilam a iſyri & caccio uia igiudei de Ahilam:& iSyrii:& Idumei uennero in Ahilam & habitarono iui inſino ad queſto die.Et Achaz mando meſſaggi a Theglathphalaſar re di agliaſyrii dicendo. Io ſono tuo figliuolo & tuo ſeruo. Vieni & liberami delle mani del re di Syria & delle mani del re diſrael:iquali ſi ſono leuati contro ad me.Et tolto lariento & loro che ſi puote trouare nella caſa didio:& ne theſori del re mando preſenti al re digliaſyrii.Il quale cōſenti alla ſua uolonta.Et aſcendeo il re digliaſyrii in Damaſco & diſfecela:& meno gliabitatori di Damaſco in cirene:& uccise Raſim.Et Achaz re uene incontra ad Theglathphalaſar re digliaſyrii in Damaſco. Et ueduto laltare di Damaſco mandoe Achaz ad Vria ſacerdote lo exempio di quello:& la ſimilitudine ſecondo tutto quanto il ſuo lauorio.Et Vria ſacerdote fece laltare ſecondo tutto quelo chel re Achaz hauea comandato di Damaſco coſi fece Vria ſacerdote ꝑ ſina che ueniſſe il re Achaz di Damaſco. Et ritornato il re di Damaſco uidde laltare & fece gli reuerentia.Et aſcendeo & offerſſe lo holocauſto & iſuoi ſacrificii:& ſacrifico li ſacrificii:& iſparſe ilſangue per la pace:il quale auea offerto ſopra laltare.Et laltare del mettallo chera nel conſpecto didio rimoſe dala facia del tempio:& delluogo de laltare:& del luogo del tempio del ſignore:& puoſelo dallato delaltare:& dalla parte dacquilone. Et comando il re Achaz ad Vria ſacerdote dicendo. Sopra laltare magiore offeriſi lo holocauſto matutino:& il ſacrificio dalueſpro:& lo holocauſto del re & lo ſuo ſacrificio e lo holocauſto del populo della terra: & loro ſacrificio & libamenti:& tutto lo holocauſto:& tuto il ſangue delle uictime ſpargera ſopra quelo.Et laltare del metallo ſara apparechiato alla mia uolonta.Et fece Vria ſacerdote ſecondo tutto cio chel re Achaz gliauea comandato.Et tolſe il re Achaz le baſe cellate:& lutero chera di ſopra:& il mare leuo da ſuoi buoi del mettallo iquali el ſubſtentauano:& puoſelo inſu il pauimēto il quale era ſalizitato di pietre.El Muſach del ſabato il quale era hedifficato nel tempio & lentrata del re di fuori fu cōuertita nel tempio didio per lo re digliaſyrii. Tutte le altre coſe di fatti di Achaz & tutto qullo che gli fece non ſono loro ſcripte nel libro di fatti di tempi di re di giuda? Et dormi Achaz colli padri ſuoi.Et fu ſepellito coneſſo loro nella citta di Dauid.Et regno Ezechia ſuo figliuolo per lui.

¶.C. XVII.

NEl.xii.anno di Achaz re di giuda regno Oſee figliuolo de Hela in Sāmatia ſopra Iſrael noue anni.Et fece male nel cōſpecto didio ma non come i re diſrael iquali erano iſtati dinanzi allui.Contro adcoſtui ando Salmanaſar re digliaſyrii: & Oſee fu fatto ſeruo ſuo: & fecegli tributo. Et accorgendoſi Salmanaſar re digliaſyrii che Oſee procuraua diliberarſi dallui:& auea mandati meſſaggi a Sua re degypto:che non pagaſſe il tributo al re digliaſyrii:ſicome egli era uſato ogne anno: aſſediolo & preſe lui ligato & miſelo in pregione. Et cercho tutta la terra:& andoſſene in Sāmaria & aſſediolla tre anni.Nel nono anno di Oſee il re di gliaſyrii preſe Sāmaria:& quelli diſrael meno tragliaſyrii:& puoſegli in Hilam & in Abor appreſſo al fiume digozza nelle citta di quelli di media. Et hauendo peccato ifigliuoli diſrael al ſuo ſignore idio:il quale gliauea tracti della terra degypto delle mani di Pharaone re degypto:adorarono gli dii altrui: & andarono ſecondo il modo dellegenti:le quale idio auea cōſumate nel conſpecto di figliuoli diſrael:& di re diſrael pero che loro aueano fatto ſimilemente.Et offēderono iſigliuoli diſrael con parole non diritte al ſuo ſignore idio. Et bediſſicarono ad ſe il luochi alti in tutte le loro cittadi delle terre delle guardie inſino alla citta murata. Et feceno ad ſe ſtatue: & boſchi in ogni poggio alto: & ſotto ogni ligno frõduto: & offeriua iui loncenſo ſopra laltare: ſecõdo il mõ delle genti le quali idio auea cacciate del conſpecto loro. Et feceno peſſimi facti prouocãdo il ſignore. Et coltiuarono le inmonditie: delle quale auea idio loro comandato che non faceſſero queſta coſa. Et idio diſſe in Iſrael & in giuda per tutti ipropheti e uidenti dicendo. Ritornate delle uie uoſtre peſſime: & ſeruate gli comandamenti mei: & le obſeruanze mie ſecõdo quello chio comandai a uoſtri padri: & come io ui mandai dicendo per tutti gli mei ſerui propheti: iquali non udirono lui: anzi indurarono la loro ceruice come fu indurata la ceruice di padri delloro: iquali non uolſero ubedire alloro ſignore idio. Et gittarono uia le ſue ordinationi & il pacto il quale fece colli padri loro: & delle menaccie delle quali egli menacio. Et ſeguitarono le uanitadi & uanamente operorono: e ſequitorono le genti cherano intorno alloro: delle quali il ſignore auea loro comandato che nõ faceſſeno come facea colloro. Et abandonarono tutti colloro icomandamenti del ſuo ſignore idio. Et fecieno ad ſe due uitelli fonduti: & boſchi: & adorarono tutta la militia del cielo. Et ſeruirono ad Baal: & conſacrauanli iſuoi figliuoli & figliuole per fuocho. Et entendeano alle diuinatione: & alli augurii: & diedero loro medeſimi ad fare male nel cõſpecto didio: & prouocarlo. Et adiroſſi il ſignore molto forte contro iſrael: & tolſe glie uia del ſuo conſpecto: & nõ rimaſe tribu ueruna ſenno quella di giuda ſola. Mane ancho eſſo giuda ſeruo icomandamẽti del ſuo ſignore idio. Anzi erro & ando per gli errori diſrael: iquali auea operati. Et gitto uia il ſignore tutto il ſeme diſrael & affliſigli & diedeli in mano dicolloro che gli deſertaſſono: tanto che gli gettaſſeno dal ſuo conſpecto: da quello tempo che Iſrael ſe diuiſe dalla caſa di Dauid: & feceno loro re Ieroboam figliuolo di Nabath. Pero che Ieroboam parti Iſrael dadio: & fecielo peccare di graui peccato. Et andarono iſigliuoli diſrael in tutti ipeccati di Ieroboam iquali baueano fatto: & non ſepartirono da eſſi tãto che idio tolſe uia Iſrael dal ſuo conſpecto. Sicome egli auea detto per tutti iſuoi ſerui propheti. Onde che Iſrael fu tranſlatato della terra ſua nella terra digliaſyrii inſino ad queſto tempo. Et il re digliaſyrii meno gente di Babylonia: & de Chuta: & de Hayat: di Emath: & di Sepharuaim: & puoſegli nella citta di Sãmaria per gli figliuoli diſrael: iquali poſſederono Sãmaria & habittarono le ſue cittadi. Et poi che cominciarono ad habittare iui non temeano idio. Et mãdo idio inloro leoni iquali gliuccideano. Et fu anunciato al re digliaſſyrii: & detto. La gente laquale tu ai poſta in Sãmaria: & nelle cittadi ad habitare non ſa la leggie dello dio della terra. Et ha mandato idio inloro leoni. Et eccho che gliuccidono pero che nõ ſanno il modo dello idio della terra. Et comãdo lo re digliaſyri dicendo. Menate la uno di ſacerdoti di quali uoi menaſte indi pregioni: & uada & habiti coneſſo loro: & inſegni loro la leggie dello idio della terra. Et uenuto uno di ſacerdoti di quali erano ſtati menati in pregione di Sãmaria habito in Bethel: & inſignaua loro come doueſſe adorare idio. Et ciaſcuna gente fabrico lo ſuo idio: & puoſeli nelli tempii alti iquali aueano fatti in Sãmaria: gente & gente per le ſue cittade: nelle quale habitauano. Glihuomini di Babylonia fecero Sochoth Benoth. Ma glihuomini di Chute fecero Nergel. Et quelli de Emath feceno Aſima. Et glieuei feceno Nabaac & Tarcha Et quelli cherano di Sepharuaim ardeano iſigliuoli nel fuocho ad Ramaleth & Anameleth dii di Sepharuaim & nõ dimeno adorauano idio. Et feceno ad ſe ſacerdoti di luochi alti digli ultimi del populo. & poneuagli nelli tempii altiſſimi. Et adorauano idio & ſeruiano alli loro idii ſecondo luſanza delle genti delle quali erano traſlatati in Sãmaria. Et inſino al di preſente ſeguittano il modo anticho. Non temono idio & nõ obſeruano gliordinamẽti ſuoi & igiudicii & la leggie & il comãda mento il quale auea comandato idio a i figliuoli di Iacob il quale nomino Iſrael & auea fatto pacto coneſſo loro:& auea comandato loro dicendo. Non temete gli dii daltrui:& non gli adorati:& non fatti loro ſacrificii:ma al uoſtro ſignore idio il quale ui traſſe della terra degypto in grāde fortezza & bracio diſteſo:lui temete:& a lui adorate:& a lui ſacrificate. Et le obſeruāze & giudicii & la leggie & il comādamēto che ui ſcripſe ſeruatelo:& fatelo pogni tēpo & nō temete gli dii daltrui. Et nō ui domenticbate il pacto el quale io o fatto coneſſo uoi:& non adorate gli altrui idii: ma temete il uoſtro ſignore idio: e lui ue liberera delle mani di tutti uoſtri nemici. Et loro nolubidirono:ma ſecōdo la ſua prima uſanza faceano. Onde queſte genti temerono idio:ma non dimeno ſeruiano al loro idoli. Onde che il loro figliuoli & nepoti fanno come feceno loro inſino al di preſente.

.C. XVIII.

NEl terzo anno di Oſee figliuolo di Hela re diſrael regno Ezechia figliuolo di Achaz re di giuda. Quando comincio ad regnare era di .xxv. anni:& .xxviiii. anni regno in Hieruſalem. La ſua madre ebbe nome Abiſa figliuola di Zacharia. Et fece bene nel conſpecto didio ſecondo tutto quello che fece il ſuo padre Dauid. Egli diſcipo il luoghi alti:& fiaccho le ſtatue:& taglio i boſchi:& iſpezzo i ſerpenti derame che fece Moyſe. Onde inſino ad quello tempo il figliuoli diſrael glie offeriuano īcenſo:& chiamollo noeſtan:& iſpero nel ſignore idio diſrael. Onde che dopo lui non fu ſimille allui di tutti i re di giuda:ne ancora di quegli che paſſano dinanzi allui. Et accoſtoſſe al ſignore & non ſe parti dalle ſue uie. Et fece i ſuoi comandamenti il quali idio hauea comandati a Moyſe. Et po era idio coneſſo lui in tutte quelle coſe:alle quali egli procedea ſi ſiportaua ſauiamente. Et ribello contro al re digliaſyrii & non gli ſerui. Egli percoſſe i Philiſtei inſino Agaza:& tutti il loro confini dalla torre delle guardie inſino alla citta murata Nel quarto anno del re Ezechia il quale era il ſeptimo anno di Oſee figliuolo di Hela re diſrael. Salmanaſar re digliaſyrii ſenando ī Sāmaria & combattella & preſela. E dopo tre anni cioe il ſexto anno di Ezechia cioe il nono di Oſee re diſrael fu preſa Sāmaria. Et il re digliaſyrii traſlato iſrael nella terra digliaſyrii. Et colocogli in Haila & in Abor fiumi di Gozzar nella citta di quegli di media:pero che nō udirono la uoce del ſuo ſignore idio:anzi ruppino i pacti & nō fecero tutto quello che il ſeruo didio Moyſe auea comandato. Nel .xiiii. anno del re Ezechia aſcende ſenacherib re digliaſyrii ad tutte le cittadi fornite di giuda & preſele. Et allotta il re Ezechia di giuda mando meſſaggi al re digliaſyrii in Lachis dicendo. Io o peccato: ma partiti da me. Et io portero tutto quello che me dirai. Et impuoſe il re digliaſyri ad Ezechia re di giuda .ccc. talenti dariēto:& .ccc. doro. Onde che Ezechia gli diede tutto lariento il quale ſi trou[illegible] nel tempio didio & ne theſori del re. Et in quello tempo Ezechia rompe le porte del tempio didio:& le piaſtre delloro che egli auea cōficte ſi le diede al re digliaſyrii. Et il re digliaſyri:mando Thathan & Rapſacen de lachis ad Ezechia re con poſſente mano in Hieruſalem. I quali uenuti in Hieruſalem iſtetero preſſo al condocto del acqua de la piſcina di ſopra la qual e nella uia del campo del tintore:& chiamarono il re. Et uſcio fuori a loro Eliachim figliuolo delchia preposto della caſa & ſobria iſcriuano:& Ioaher figliuolo di Aſap ha di comentarii. Et Rapſaces diſſe loro. Fauellate ad Ezechia & ditiglie. Queſto dice il re grande il re digliaſyrii. Che fiduzia e queſta per la quale tu ti ſforzi? a tu forſi fatto conſiglio di combattere. In chi confidi che preſumi de rebellare? Ora ſperi tu nel mazza della cāna rocta cio e Egypto? Sopra la q̃le ſe lhuomo ſapoggiera ſirōpera ad fato:& ī trara la ſua mano:& forrerali la mano. Coſi e Pharaone re degypto ad tutti quegli che ſe confidiano in lui. E ſe uoi me dite:noi ci confidiamo nel noſtro ſignore idio. Nō e egli queſto al quale Ezechia tolſe tutti il luoghi alti & gli altari. Et comando a giuda & a Hieruſalem dicendo. Dinanzi ad queſto altare adorerete in Hieruſalem

Et pero uenite hora al mio ſignore re digliaſyrii. Et daroui dua milia caualli & uederete ſe uoi potete auere dauoi caualcatori. Et come dumque potrete reſiſtere dinanzi ad uno di baroni diminimi ſerui del mio ſignore. O hauete uoi iſperanza in Egypto per la multitudine della carra e de caualieri. Sono io uenuto quiritta ſanza uolonta del ſignore adiſſare queſto luogo cioe ad queſta terra & diſſarla? El ſignor diſſe ad me. Aſcendi ad queſta terra ediſſalla. Et diſſero Heliachim figliuolo di Helchia & Sobna & Ioae & Rapſaces. Noi te preghiamo che tu ci fauelli a noi tuoi ſerui amodo diſyrii: pero che noi entendiamo coteſta lingua: & non ci fauellare giudaicho: udendo il populo il quale era ſopra il muro. Reſpuoſe loro Rapſaces & diſſe. Or il mio ſignore non a gli mandato me al tuo ſignore & ad te adire queſte parole & non aglihuomini che ſtano ſopra il muro accio che mangino lo ſtercho loro & beano lurina ſua coneſſo uoi? Et iſtette Rapſaces: & grido con grandi uoce dicendo. Io ui dico udite udite le parole del re grande re digliaſyrii. Queſto dice il re non inganni uoi Ezechia: pero che non ui potra liberare dele mie mani. Et non ui diaſperãza del ſignore dicendo. Il ſignore ci liberara: & non ſara data la citta nelli mani del re digliaſyrii. Non entendiate Ezechia pero chel re digliaſyrii dice. Queſto fatemeco che ue ſia utile: & uſcite ad me. Et ciaſcuno mangiera della ſua uigna & del ſuo fico: & berette delacqua delle uoſtre citterne: tanto chio uegnia: & traſmuteroui nella terra laquale e ſimigliante allauoſtra: interra abondeuole & fructifera & terra di pane & di uino & doliui & de olio & di mele: & uiuerette & non morrete. Nõ uogliate entendere Ezechia: il quale ue inganno dicẽdo il ſignore ci liberara. Or nõ uidete uoi che gli dii de legiente non ano potuto liberare la terra loro delle mani digliaſyrii cio e del re. Doue lo dio di Emath & Arphar? Doue lo idio di Sepharuaim: Ana: & Aua? Anno egli liberata Sãmaria della mia mano? Quali ſono quelli tra tutti gli dii delle terre: iquali abiano liberate le terre loro delle mie mani: che poſſa il ſignore liberare Hieruſalem delle mie mani? Et iſtette quieto il populo: & non reſpuoſe loro nulla. Pero che hauiano comandamẽto dal re dinõ riſpõdere nulla. Et uẽne Heliachim figliuolo delchia prepoſto della caſa & Sobna ſcriuano & Ioahe figliuolo di Aſaph di comentarii con le ueſtimenta ſquarciate & nunciorono al re le parole di Rapſaces.

¶.C. XVIIII.

LEquali parole udite il re Ezechia ſquarcio le ſue ueſtimenta: & coperſeſi di ſacco. Et entro nella caſa didio. Et mando Heliachim factore della caſa: & Sobna ſcriuano. Et gliantichi ſacerdoti ueſtiti di ſacco ad Eſaia ꝓpheta figliuolo damos. I quali diſſero. Queſto dice ad Ezechia. Queſto di ſie di ditribulatione: & direprenſione: & di biaſtime. I figliuoli uennero inſino al parto. Et non auea forza di partorire quella che douea partorire. Se forſi il tuo ſigre intendeſſe le parole di Rapſaces il quale mando il re digliaſyrii ſuo ſignore ad rimproperare adio uiuente: & reprendere di parole: le quali ae udite il tuo ſignore idio: onde fa oratione per le reliquie che ſi trouano. Et uennero iſerui del re Ezechia ad Eſaia. Et diſſe loro Eſaia. Dirette coſi al uoſtro ſignore. Queſto dice il ſignore. Non abbiati paura: dele parole le quali uoi auete udite: per le quale iſerui del re digliaſyrii ano blaſſemato me. Eccho chio mãdero loro ſpirito. Et entenderanno meſſaggi: & ritornera nella terra ſua: & farollo cadere di coltello nella ſua terra. Et torno Rapſaces: & trouo il re digliaſyrii che combattea Lobnan. Pero che lui auea udito chel ſera partito de lachis. Et auendo udito il re digliaſyrii de Tharaca re di Ethiopia per quelli che la uiſo dicendo. Eccho che le uſcito per combattere con te Et andando contro adlui: mando meſſaggi ad Ezechia dicẽdo. Queſto ditte ad Ezechia re di giuda. Non tenganni il tuo idio nel quale tu ai ſperanza: & nõ dire Hieruſalem non ſara data nelle mani del re digliaſyrii. Tu medeſimo ai udito quello che gli re digliaſyrii ano fatto ad tutte le terre ſicome lanno deſfatte. Pero potrai iſcampare tu ſolo? Or anno li dii delle genti ciaſcuno liberato le loro terre le quale ano diſfacte li mei padri:cio e Gozã & Arã & Reſeph: & iſigliuoli di Edem iquali erano in Thelaſar. Doue il re di Emath: & il re di Arphat: & il re della citta di Sepharuaim Ana & Aua? Et tolte Ezechia lettere dimano dimaſſaggi: & lettele andoſſene alla caſa didio. Et ſparſele nel conſpecto didio: & oro dinanzi dallui dicendo Signore idio diſrael il quale ſiedi ſopra icherubin tu ſolo ſe idio di tutti i re della terra: tu faceſti il cielo & la terra. Inchina lorechie tuoe & intẽdi: & apri gliuochi tui & uidi: & intendi tutte le parole di Senacherib: il quale mando ad rimproperare ad noi lo idio uiuente. Veramente ſignore gli re digliaſyrii diſciparono le genti: & le terre di tutti il loro idii: & miſergli nel fuocho. Impercio che non erano idii anzi erano opere delle mani diglibuomini legni & pietre & diſfeziergli. Ora ſignore noſtro idio face ſalui dele mani ſue accio che tu ſolo ſe idio. Et Eſaia figliuolo damos mando dicendo ad Ezechia. Queſto dice il ſignore iddio diſrael. Qualo tu ai pregato ad me di Senacherib re digliaſyrii o udito. Queſto e quello che idio a detto dilui Egli ta ſpregiata: & atti rembratata uergiene figliuola di Sion figliuola di Hieruſalẽ. Egli muoue il ſuo capo dietro ad te figliuola di. Hieruſalem. Cui ai tu rimproperato: cui ai tu rimbrutato: cui ai tu bieſtimato: contra cui ai tu leuato la uoce tua & ai leuato in alto gliuochii tuoi? contro al ſancto diſrael. Per mano di tuoi ſerui remproporaſti al ſignore & diceſti. Con la moltitudine delle mee carra montai in altezza di monti nella ſua ſomita delibano: & tagliai iſuoi alti cedri: & iſuoi electi abeti: & entrai inſino aiſuoi termini Io tagliai il boſcho ſuo di carmello: & oe beuute delacque daltrui: Econ le ueſtigie di mei piedi io o ſiccato lacque ſerrate. Nõ aitu udito quello chio feci nel principio: dal tempo anticho io il feci: & ollo menato. Et ſarrano in ruina di poggi di combattitori dele citta fornite: & quelle che ſegono in eſſe humile dimano torneranno & ſono confuſi. Et ſono fatte ſicome il fieno dei campi: & come lerba di tetti uerdi: la quale deſeccha prima che uenga ad maturita. Il tuo habitacolo il tuo entrare il tuo uſcire & la tua uia io la ſeppi dinanzi: Et anche il tuo furore contro ad me. Tu ſe fato furioſo in me: & la tua ſuperbia ſie aſceſa negliochii mei. Et pero io ti porro uno cierchiello nel naſo tuo & lo freno nelle labra tue: & reminerotti per la uia per la quale tu ueniſte. Et ad te Ezechia queſto ſera ſignale. Mãgia q̃ſto ãno q̃llo che tu troui: & nel ſecõdo q̃llo che naſcera daſiſteſſo. Et nel terzo anno ſeminate & metiete & ponete leuigne & mangiate lo frutto loro. Et tutto quello che e rimaſo della caſa di giuda mettera le radice di ſotto: & fara il fructo di ſopra. Et di Hieruſalẽ uſcira le reliquie: & coſa che ſi ſalui del monte di Sion Il zelo del ſignore degli exerciti fara queſto. Per la quale coſa queſto dice il ſignore del re digliaſyrii. Non entrera in queſta citta: & non mandara ſaetta & nõla occupera iſcudo: & non le circondera municion. Per la uia che uenne tornera & queſta citta non entrera: dice il ſignore. Et deffendero queſta citta: & ſaluarolla per me: & per dauid ſeruo mio. Et in quella nocte intereuenne che langiolo didio uenne & percoſſe il campo digliaſyrii: & ucciſene. clxxxv. millia. Et leuandoſe la mattina uidde tutti icorpi di morti: & partendoſi ſenando. Et ritornoſſene il re Senacherib re digliaſyrii: & iſtette in Niniuen. Et adorãdo lui nel tempio di Neſrach ſuo idio ad Rameleth & Saraſar ſuoi figliuoli lucciſeno di coltello & fuggirono nella terra degliarmini: Et Aſaradon ſuo figliuolo regno per lui.

.C. XX.

IN quello tempo Ezechia infermo ad morte & uenne allui Eſaia figliuolo damos ꝓpheta. Et diſſe allui. Queſto dice il ſignore. Diſponi la tua caſa pero che tu nõ camperai anzi morrai il quale uolto il uiſo ſuo al muro: & oro dicendo. O ſignore io ti priego che ti ricordi come io ſo andato nel tuo conſpecto inuerita & in perfecto cuore: & chio o facto quello che te piacciuto. Et pianſe Ezechia di grande & amaro pianto. Et prima che Eſaia uſciſſe del mezzo del pallagio fu fatta allui la parola didio dicendo. Ritorna ad Ezechia duca del mio populo dicendo. Queſto dice il ſignore idio di Dauid tuo padre. Io udi la tua oratione:& uiddi la tua lacrima. Ecco chio to fatto ſano. Il terzo di andarai al tempio didio:& adgiugnero aidi tuoi .xv. anni. Et anche delle mani del re digliaſyrii ti liberero:& deffendero queſta citta per me& per Dauid ſeruo mio. Et diſſe Eſaia Reccatemi una maſſa di fiſchi:& fu aportata:& poſta ſopra la ſua piaga:& incontenente fu curato. Et auea detto Ezechia ad Eſaia. Che ſignale ſara accio che idio mi faccia ſano:& chel terzo di io debbo adſcendere nel tempio didio. Al quale diſſe Eſaia. Queſto ſara ſigniale che idio fara quello che eſſo a detto. Vuotu che lõbra monti dieci linee:ouuogli che ritorni altratanti gradi? Et diſſe Ezechia legiere coſa e che lombra creſca .x. gradi. Et queſto non uoglio che ſe faci:ma uoglio che ritorni arietro diece gradi. Et inuoco Eſaia propheta il ſignore:& reduſſi lombra per la linea:per laquale gia era diſceſo negliauoli di Achaz .x. gradi. In quello tempo mãdo Berodach Baladan figliuolo di Baladã re di Babylonia lettere & preſeti ad Achaz Pero chauea enteſo che Ezechia era infermo:& era megliorato. Et allegroſſe Ezechia nella uenuta loro:& moſtrogli la caſa delle ſpecie:loro & lariento & uarii confecti:& anche uuguenti:& la caſa di ſuoi uaſſcellamenti:& tutto quello che poſſea hauere ne iſuoi theſori. Et non fu nulla che Ezechia non moſtraſſe loro in tutta la ſua caſa:& in tutta la ſua potentia. Et uenne Eſaia propheta ad Ezechaia re & diſſegli. Che anno detto queſti huomini:& onde ſono uennti ad te? Al quale diſſe Ezechia. Di lõgi terra ſono uenuti ad me cioe di Babylonia. Et q̃gli reſpuoſe. Che ãno ueduto in caſa tua? Et Ezechia diſſe:tutte le coſe che ſono in caſa mia. Nõ e nulla in tutti mei theſori chio non abbia moſtrato loro. Et Eſaia diſſe coſi ad Ezechia. Intendi la parola didio. Ecco uennero idi:& ſarano tolte tutte le coſe le quale ſono in caſa tua:& le quali congregarono li padri tuoi inſino ad queſto di:& ſarranno portate in Babylonia. Non ci rimarra nulla:dice il ſignore. Et anche di tuoi figliuoli iquali naſceranno dite:& iquali tu genererai ſarano tolti:& ſarrano Eunuchi nel pallagio del re di Babylonia. Ezechia diſſe ad Eſaia. La parola che a detta il ſignore e buona. Sia la pace & la uerita al meno nel tempo mio. Tutte le altre coſe di Ezechia & tutta la ſua fortezza:e come egli fecie la piſcina el condocto dellacqua nella citta:non ſono loro ſcripte nel libro di fatti del tempo di re di giuda? E dormi Ezechia colli padri ſuoi. Et regno il ſuo figliuolo Manaſes per lui. ¶ .C. XXI.

DI dodieci anni era Manaſes quando incomincio ad regnare. Et cinquãta cinque anni regno in Hieruſalem. La ſua madre ebbe nome Aphſiba. Et fece male nel conſpecto didio ſecondo glidoli delle genti: le quali il ſignore diſſece nel conſpecto di figliuoli diſrael. Et riuolroſſe re:& hedifico illuoghi alti:iquali auea diſcipati Ezechia ſuo padre:& dirizo altari ad Baal:& fece boſchi ſi come auea facti Achab re diſrael. Et adoro tutta la militia del cielo & amo quella. Et edifico lialtari nella caſa del ſignore della quale diſſe el ſignore:in Hieruſalem porro il mio nome:& fece altari a tutta la milicia del cielo in due caſe del tempio del ſignore. Et meno il ſuo figliuolo per fuocho:& fece diuinatione:& obſeruo cõſtellationi:& fecie indouini:& moltiplico aruſpici per fare male nel conſpecto didio:& prouocollo. Et puoſe lidolo del boſcho il quale auea fatto nel tempio didio del quale idio auea detto ad Dauid:& a Salomone ſuo figliuolo. In queſto tempio & in Hieruſalem la quale io o electa di tute le tribu diſrael porro il mio nome in ſempiterno:& da quinci innanzi non farro muouer lo pie diſrael della terra la quale io diedi ai padri loro. Ma in cotale modo ſe loro per opera farrano tutte quelle coſe chio o comandate loro.& tutta la leggie la quale comando il mio ſeruo Moyſe. Et quelli nolodirono. anzi furono inganati da Manaſe facẽdo male piu che le genti la quale idio diſperſe nel cõſpecto di figliuoli diſrael. Et fauello il ſignore in mano di ſuoi ſerui propheti dicendo. Pero che Manaſſes a fate queſte abominationi peſſime ſopra tutte quelle che fecero gliamorei innanzi allui: & fece peccare ancora giuda nelle ſue inmondicie: perla quale coſa queſto dice il ſignore idio diſrael. Ecco chio inducero mali ſopra Hieruſalem: & giuda che ciaſcuno che ludira amendue le orechie gli ſonera. Et extendero ſopra Hierulalem lo funicolo & flagello di Sāmaria & lo peſo de la caſa di Achab & ſpegnero Hieruſalem ſi come ſe ſuole ſpegnere le tauole. Et iſpegnendola uolgero: & piu ſpeſſo menaro lo ſtilo ſopra la faccia ſua. Ma laſciaro le reliquie della mia heredita: & daro loro in mano di loro nemici. Et ſarranno indiſſacimento & in rapina di tutti gli aduerſarii ſuoi: po chāno fatto male dinanzi ad me: & anno perſeuerato prouocandomi dal di che padri loro uſcirono della terra degypto inſino al di preſente. Et ſopra tutto queſto Manaſes ſparſe ſangue inocente tanto chegli empie Hieruſalem inſino alla boccha: ſanzi iſuoi peccati nequali fece peccare giuda: ad fare male nel cōſpecto didio. Tute le altre coſe di Manaſſes: & quello che fece & il ſuo peccato nel quale pecho nō ſono queſte coſe ſcripte nel libro difatti di re di giuda? Et dormi Manaſes colli padri ſuoi. Et fue ſeppellito uellorto della caſa ſua nellorto di Aza. Et regno Amō ſuo figliuolo per lui. Et quando Amon incomincio ad regnare era di .xxii. anni & dui anni regno in Hieruſalem. Il nome della ſua madre fu Meſſalamech figliuola di Arus di Ietheba. Et fece male nel cōſpecto didio: ſicome auea fatto Manaſes ſuo padre. Et ando per tutta la uia per la quale era andato il padre ſuo. Et ſerui ad tutte le inmunditie alle quali hauea ſeruito il ſuo padre & adorolle. Et laſcio lo idio di padri ſuoi: & non ando per la uia del ſignore. Et puoſeli aguati iſerui ſuoi: & ucciſero il re in caſa ſua: Et el populo della terra ucciſe tutti quegli chaueano congiurato contro al re Amon: & fecero loro re per lui Ioſia figliuolo ſuo. Tutto laltro di fati damon cio e chegli fece non e ello iſcritto nel libro di fatti di re di giuda? Et ſepelironlo nel ſepolchro nellorto di Aza. Et regno Ioſia ſuo figliuolo per lui.

¶ .C. XXII.

ET era Ioſia quando incomincio ad regnare dotto anni: & .xxxi anno regno in Hieruſalem. Et ebbe nome la ſua madre Ydida figliuola di Fadaia di Beſechath. Et fece quello che piacque nel conſpecto didio ſignore. Et ando per tutte le uie del ſuo padre Dauid: & nō declino ne aparte diritta ne ad parte ſiniſtra. Et nellanno .xviii. di Ioſia mādo il re Saphan figliuolo di Aſſia figliuolo di Meſulam ſcriuano del tempio didio dicendo allui. Vanne ad Elchia grande ſacerdote: & digli che ſia ricolta la moneta la quale e entrata nel tempio di dio: la quale iportieri del tempio recolſeno dal populo: & ſia data ad maeſtri per li ſopraſtanti della caſa didio: li quali la diſtribuiſcano ad gli operarii: iquali lauorerano nel tempio didio cioe ad maeſtri de legniame & de pietre & ad quelli che ricunciano le rutture: & accio che ſe compra illegname & le pietre pelle caue ad reſtaurare al tempio didio. Ma non ſa numeri lariento aloro: anzi labbiano in loro podeſta & fede. Et Helchia pontefecie diſſe ad Saphan ſcriuano: Io ho trouato illibro della leggie nella caſa del ſignore. Et diede Helchia illibro ad Saphan. Et lui lo leſſe. Et Saphan ſcriuano ſenando al re & renunciogli quello che auea comandato. Et diſſe ituoi ſerui anno racolta la pecunia: la quale ſe trouo nel tempio del ſignore: & anno la data che ſia diſtribuita amaeſtri da ſopraſtanti dellopera del tempio didio. Et narro Saphan ſcriuano al re: & diſſe. Helchia ſacerdote mi diede uno libro. Il quale lettolo Saphan dinanzi al re. Et udito il re le parole della leggie didio: iſquarcio le ſue ueſtimenta. Etcomando ad Helchia ſacerdote & ad Aicham figliuolo di Saphan: & ad Chobor figliuolo di Micha: & adSaphan ſcriuano. & Achia ſeruo del re & diſſe. Andate & domandate conſiglio adio di me & del populo & di tutto giuda per la parole di queſto libro: il quale etrouato. Pero che grande ira del ſignore e acceſa contra di noi: pero che ipadri noſtri non udirono la parola di queſto libro: ꝑ fare tutto quello che ad noi e ſcripto. Et andarono Helchia ſacerdote & Aicham & Achobor & Saphan & Achia ad Oldam propheteſſa moglie de Sellum figliuolo di Thechue figliuolo di Aras guardiano delle ueſtrmenta la quale propheteſſa habitaua in Hieruſalem. Et fauellarono con lei. Et ella reſpuoſe loro dicendo. Queſto dice il ſignore idio diſrael. Dite albuomo che ua mandati ad me. Queſto dice ilſignore. Ecco chio aduccero male ſopra coteſto luogo: & ſopra gli ſuoi habitatori ꝑtute le parole della leggie la quale ha letta il re di giuda: pero che laſciarono me: & āno ſacrificato ad glidii extrani. Prouocandomi in tutte lopere de loro mani. Et adcenderaſſe la mia indignatione in queſto luogo: & non ſe ſmorcera. Ma il re di giuda che ua mandati adomandare conſiglio al ſignore: direte coſi. Queſto dice ilſignore idio diſrael. Pero che tu entendeſti le parole dellibro: & iſbigoti il tuo cuore: & ſe humiliato nel conſpecto didio: udite le parole contra ad queſto luogo: & contro ad ſuoi habitatori: cioe che loro ſerranno fatti in marauiglia & in maledictione: & iſquarciaſti le tue ueſtimenta: & piagneſti dinanzi ad me: & io to udito dice il ſignore. Et pero io te ricogliero colli padri tuoi: & ſarai ricolto nel tuo ſepolchro in pace: accio che gliuochii tuoi nō ueggiano tutti imali: iquali io rechero ſopra queſto luogo. Et renunciarono al re quello chellauea detto. Ilquale mando: & raunaronſi gliantichi di giuda & di Hieruſalem

¶ .C· XXIII.

ET aſcendeo il re al tempio del ſignore: & coneſſo lui tutti gli huomini di giuda & tutti colloro che habitrauano in Hieruſalem i ſacerdoti & iprophetii: & tutto il populo dal piccolo inſino al grande. Et leſſe entendēdo tutti la leggie: & tutte le parole dellibro del pacto il quale fu trouato nella caſa didio. Et ſtette il re ſopra uno grado: & fece pacto col ſignore che obſeruarebbe iſuoi comandamenti: & obſeruanze in tutto il cuore & con tutta lanima: & ſuſciterebono le parole di queſto pacto: le quale erano ſcripte in quello libro. Et conſenti il populo al pacto. Et il re comando ad Helchia pontefice & ſacerdoti del ſecondo ordine: & aiportieri che gittaſſono fuori del tempio del ſignore tutta le uaſa che aueano fatte ad Baal nel boſcho: & ad tutta la militia del cielo: & arſerle fuori di Hieruſalem nella ualle de Cedron. Et la poluere di loro gittarono in Bethel. Et diſchacio uia glindouini: iquali i re di giuda aueano poſti negli luochi alti per le cita de giuda dintorno ad Hieruſalem adfare ſacrificii: & tutti quelli che offeriuano incenſo ad Baal: & al ſole: & alla luna: & adodeci ſigni. Et a tuta la militia del cielo Et fece trarre ſu della caſa didio il boſcho fuori di Hieruſalem nella ualle di Cedrō & iui laiſe & ricollo in poluere: & gittollo ſopra le ſepolture del populo. Et ancho deſſece le caſelline diglieffemenati: le quale erano nella caſa didio per le quali le femine faceano quaſi come caſeline di boſcho. Et rauno tutti iſacerdoti della citta di giuda & diſſece tutti iluoghi alti doue gli ſacerdoti di Gaba ſacrifficauano inſino ad Berſabee: & deſſece glialtari dellentrata de luſcio di Ioſia prenzepe della citta lo quale era ala ſiniſtra porta dela citta. Ma per queſto iſacerdoti di luogi alti non adſcendeano nella caſa didio: ma mangiauano lazzimo nel mezzo di fratelli loro. Et anche diſſece Thophet: il quale era nella ualle di figliuolo di Ennon: accio che neuno conſecraſſe ſuo figliuolo ouero figliuola per fuocho Amoloch. Et tolſe uia icaualli iquali i re di giuda aueano dati al ſole nella entrata del tempio didio preſſo ala fineſtra di Nathan di Melech Eunucho: il quale era in Pharurim. Il carro del ſole arſe nel fuocho. Eglialtari iquali erano ſopra itecti della caſa di Achaz: iquali haueano fatti i re di giuda: & egli altari che aueano fati Manaſes in due caſe del tempio diſſece il re: & corſe indi & ſparſe la cenere deloro nel fiume Cedron. Et iluochi alti iquali erano in Hieruſalem dalla parte diritta del monte della offenſione: i quali hediffico Salomone re diſrael Aſtaroth idolo de Sydoni: & Chamos offenſione di Moab. Et Melchon abhominatione di figliuoli di Amon: il re guaſto: & le ſtatue iſpezzo: & taglio iboſchi: & reimpii illuogi diloro doſſa dimorti. Et ancora laltare il quale era in Bethel. Et lalterzza chauea fatta Ieroboam figliuolo di Nabath il quale fece peccare Iſrael. Et laltare excelſo di quella diſſece & arſe: & ritornogli ĩ poluere & arſe il boſcho. Et uoltatoſi Ioſia uedde iui ſepulture le quale era nel mõte. Mando & tolſe loſſa delle ſepulture & arſele ſopra quello altare & ſozzollo ſecõdo la parola didio la qual parlo lhuomo didio il quale auea predette queſte parole Et diſſe. Che titulo e quello il quale ueggio: Et li cittadini di quella citta glireſpuoſono. Quello ſie il ſepolchro delhuomo didio: il quale uenne di giuda: & prediſſe queſte coſe le quale tu ai fatte ſopra laltare di Bethel. Et diſſe. Laſciatelo iſtare: & perſona non muoua loſſa ſua. Et rimaſeno le ſua oſſa non tocchate coneſſo loſſa di propheti: li quali uenne di Sãmaria. Et ſopra queſto tutti itempii delli luogi alti della citta de Sãmaria. Iquali aueano fatti i re diſrael ad prouocare il ſignore: Ioſia tolſe uia & fece loro ſecondo tutte lopere le quale auea fatte in Bethel. Et ucciſe tutti iſacerdoti delli luochi alti: iquali erano iui ſopra gli altari. Et loſſa degli huomini arſe ſopra quelli: Et ritorno in Hieruſalem: & comando ad tutto il populo dicendo. Fatte phaſe al uoſtro ſignore idio ſecondo che ſcripto nel libro di queſto pacto. Et cotale phaſe non fu fatto dal tempo di giudici iquali giudicarono Iſrael: & in tutto il tempo di re diſrael & di re di giuda: quale quello che fu fatto nel octauo decimo anno di Ioſia al ſignore in Hieruſalem. Et phitoni & quelli cherano propheti diglidoli & le inmundicie le quali il re diſrael hauea fatte nella terra di giuda & in Hieruſalem tolſe uia Ioſia: per fare quello che dicea la leggie la quale era ſcripta nel libro: il quale Helchia ſacerdote trouo nel tempio didio. Nõ fu re dinanzi dal lui ſomigliante allui: il quale ritornaſſe allui cioe adio con tutto il cuore & con tutta lanima ſua & con tutta la uirtu ſua: ſecondo tutta la leggie di Moyſe. Et anche dopo lui non fu ſimile allui. Ma per tutto cio il ſignore non ritorno dallira del ſuo graue furore: per lo quale gli era irato di grande ira il re per le prouocationi delle quale Manaſe lauea prouocato. Onde diſſe il ſignore· Si come io ho tolto uia dal mio conſpecto Iſrael coſi ancho torro giuda. Et giettero uia queſta citta Hieruſalẽ la quale io elleſſi: & la caſa della quale io diſſi il mio nome ſara iui. Tutti gli altri fatti di Ioſia: & le altre coſe che fece non ſono elle ſcripte nel libro di fatti del tempo del re di giuda?

¶ .C. XXIIII.

NEl tempo ſuo adſcendeo Pharaone nechao re degypto contro ad lo re di gliaſyrii al fiume Eufrates. Et andogli rincontro il re Ioſia. Et ueduto lo fu ucciſo in Magedo. Et iſerui ſuoi il portarono in Hieruſalem: & repuoſerlo nella ſepultura ſua. Et il populo della terra tolſe Ioachaz figliuolo di Ioſia: & unſerlo: & fecelo re per lo padre ſuo. Di. xxiii. anni era Ioachaz quando incomincio ad regnare: & tre meſi regno in Hieruſalem la ſua madre ebbe nome Amithal figliuola di Ieremia di Lobna Et fece male nel conſpecto didio: ſecondo tutto quello che aueano fatto ipadri ſuoi. Et Pharaone nechao lo uinſe ĩ Reblatha la quale era nella terra di Emath: accio che non regnaſſe in Hieruſalem. Et impuoſe una colta alla terra de. C. tallenti dariẽto & duno doro. Et fece Pharaone nechao Heliachim figliuolo di Ioſia re per lo padre ſuo: & muto il nome in Ioachim. Et tolſe Ioachaz & menollo in Egypto. Et Ioachim diede a Pharaone lariento & loro & comandato ad ciaſcuno per lettere che foſſe dato ſecondo il comandamento de Pharaone. Et era Ioachim de. xxv. anni quando incomincio ad regnare &. xi. ãni regno in Hieruſalem. La madre ſua ebbe nome Zebida figliuola di Phadaia Diruma Et fece male nel conſpecto didio ſecondo come aueano fatto iſuoi padri. Nel tẽpo ſuo adſcendeo Nabuchodonoſor re di Babylonia: & fu fatto Ioachim ſuo ſeruo tre anni. Et anche ſe rubelo contro allui. Et mando il ſignore ladroncielli di Moab: &

ladrõcielli di Siria & Chaldea. Et ladrõcielli difigliuoli damõ ĩgiuda accio chel deſfeceſſeno ſecondo la parola didio la quale auea detta per li ſuoi ſerui ꝓpheti. Et fu fatto queſto per la parola didio contra giuda di toglierlo del ſuo conſpecto ꝑ tutti i peccati di Manaſes li quali fece. Et per lo ſangue innocente il quale iſparſe. Et empie Hieruſalem del ſangue digli innocenti. Et per queſta coſa non uolſe loro ꝑdonare. Tutti glialtri fatti di Ioachim:& le coſe che fece non ſono elle ſcripte nel libro di fatti del tempo di re di giuda? Et dormi Ioachim colli padri ſuoi. Et regno Ioachim ſuo figliuolo per lui. Et da indi innanzi il re degypto non uſcio della terra ſua. Pero chel re di Babylonia auea tolto dal riuo degypto inſino al fiume Eufrates tutto quello chera del re degypto. Et era Ioachim de .xviii. anni quãdo incomincio ad regnare:& tre meſi regno in Hieruſalem. La ſua madre ebbe nome Neſtha figliuola di Helnatham di Hieruſalem. Et fece male nel conſpecto didio ſecondo tuto quello che auea fatto il padre ſuo. In quello tempo adſcenderono iſerui di Nabuchodonoſor re di quelli di Babylonia inſino ad Hieruſalem. Et la citta fu circundata di edificii. Et uenne il re Nabuchodonoſor alla citta con iſuoi ſerui per combaterla. Et uſci Ioachim re di giuda al re di Babylonia egli & la madre & iſerui ſuoi:& iprincipi ſuoi:& li Eunuchi ſuoi:& receuetterlo il re di Babylonia nel octauo anno del regno ſuo. Et tolſe indi tutto lo theſoro della caſa didio: & del theſaurario del re:& tutta le uaſa deloro di Salomone re diſrael: che auea fatte nel tempio didio: taglio ſecondo la parola didio. Et meno uia tutta Hieruſalem:& tutti iprincipi & tutti iforti dello exercito dieciemilia ĩ pregione:& ogne artifice:& chiuditore:& nõ fu laſciato nulla ſenogli poueri della terra. Et anche Ioachim meno in Babylonia la madre del re & iſuoi Eunuchi:& giudici della terra meno in pregione de Hieruſalẽ in Babylonia:& tutti li huomini forti ſettemilia:& artifici & chiuditori mille: tutti li huomini forti & combattitori. Et menogli il re di Babylonia. Et fece re Mathania ſuo cio per lui:& puoſegli nome Sedechia. Et auea Sedechia .xxi. anno quando incomincio ad regnare. Et .xi. anni regno in Hieruſalem. La madre ſua ebbe nome Amithal figliuola di Ieremia di Lobna. Et fece male nel conſpecto didio ſecondo tutte le coſe le quale fece Ioachim. Et era adirato il ſignore contro ad Hieruſalem & contro ad giuda tanto chegli gitto dal conſpecto ſuo. Et partiſſi Sedechia dal re di Babvlonia.

¶.C. XXV.

ET interuenne nel .viiii. anno del ſuo regno nel decimo meſe el decimo di del meſe uenne Nabuchodonoſor re di Babylonia egli & tutto il ſuo exercito in Hieruſalem:& circondorola:& fecero dintorno edificii. Et fu chiuſa la citta:& affoſſata inſino al decimo anno di Sedechia re .al .viiii. di del meſe. Et creſceo la fame nella citta:& il populo della terra non auea pane. Et fu tolta la citta. Et tutti gli combattitori ſene fugirono per la uia della porta la quale e trale due mura dellorto del re. Et iCaldei aſſediauano la citta dintorno. Et Sedechia fuggi per la uia: la quale mena alla campeſtra del deſerto. Et loexercito di Caldei gliandarono incontro & dietro:& preſerlo nel piano di gericho. Et tutti icõbattitori iquali erano Conlui furono diſperſi:& laſciarlo. Et preſo il re manarlo al re di Babylonia in Reblatha. Il quale fauello con lui giudicio. Et ucciſe il figliuolo di Sedechia dinanzi adlui. Et allui cauo gliuochi:& ligollo con chatene:& menolo in Babylonia. Nel quinto meſe cioe lãno .xviiii. del re di Babylonia uenne Nabuzardã principe delo exercito:& ſeruo del re di Babylonia: & arſe la caſa didio & la caſa del re: & la caſa de Hieruſalem tutte arſe ad fuocho. Et tutte le mura dentrono ad Hieruſalem deſfece tutto lo exercito di Caldei il quale era col prencipe di cauellieri Et tutta laltra parte del populo chera rimaſa nella citta:& quegli cherano fuggiti al re di Babylonia. Et tutto laltro populo minuto traſlato Nabuzadan prencipe della militia:& di poueri della terra laſcio huomini uigniai & lauoratori di campi.

Et le colomne del metallo cherano nel tempio del ſignore:& lebaſe:& il mare del metallo il quale era nella caſa del ſignore gli Caldei ſpezzarono & il metallo di tuto portarono in Babylonia:& le pentole del metallo:& le meſcole & tredẽti di Elephãte & nappi & mortai & tutte le uaſa del metallo nelle quale miniſtrauano portarono. Et anche gli terriboli & lampolle & quelle cherano doro & dariẽto porto il prĩcipe della militia cioe due columne & uno mare. Et le baſe le quali Salomone fece nel tempio didio:& non era il peſo del metallo de tutte le uaſa. Luna columua era .xviii. cubiti:& ſopra ſe auea uno capitello daltezza di tre cubiti. Et ſopra el capitello del colauũna una reticiella & mele grane tutte de metallo. Et ſimile ornamẽto auea la ſeconda columna. Et tolſe el principe della militia Saraiã ſaterdote primo & Sophonia ſacerdote ſecondo:& tre portieri della citta:uno Eunucho:il quale era prefeto ſopra gli combattitori:& cinque huomini diquegli cherano iſtati nel conſpecto del re:li quali trouo nella citta:& Sopher principo dello exercito: il quale ꝓuaua glihuomini atti ad battaglia del populo della terra:& ſei huomini del populo che fu trouati nella citta. Li quali tolti Nabuzardan principo di cauallieri: menogli al re di Babylonia in Reblatha. Et il re di babylonia gliferi & uccise ĩReblatha nella terra di Emath. Et fu traſlatato giuda della terra ſua. Et ad quello populo il quale era ſtato laſato nella terra digiuda che Nabuchodonoſor re di Babylonia auea laſciato:diede prefecto Godolia figliuolo di Aicham figliuolo di Saphan:La quale coſa udita tutti icapitani di cauallieri:loro & quelli cherano con loro:cioe chel re di Babylonia auea laſciato Godolia uennero alui in Maſpha Iſmael ſigliuolo di Nathania:& Ioanã figliuolo di Caree:& Saraia figliuolo di Thenamech: Nethophatiches & Iechonia figliuolo di Nathachi:egli & illoro compagni. Et Godolia giuro alloro & acõpagni diloro dicendo. Non temere di ſeruire ai Caldei. Iſtate nella terra & ſeruite al re di Babylonia:& bene ſara ad uoi. Et fu fatto nel ſeptimo meſe uenne Iſmael figliuol di Nathania figliuolo di Heliſama della ſchiatta regale &.x.huomini coneſſo lui & ferirono Godolia & fu morto:& anche gli Caldei & giudei cherano con lui in Maſpha. Et leuatoſi tutto il populo dal grande inſino al piccolino: et loprincipo di caualieri ſenandarono in Egypto temẽdo de Caldei. Et nel.xxxvii. anno della tranſmigratione di Ioachim re digiuda nel.xii.meſe nel uigeſſimo ſeptimo di del meſe interuene che Merodach re de Babylonia nelanno che comincio ad regnare ſubleuo il capo di Ioachim della pregione:& faueloglie benigniamẽte. Et puoſe la ſedia ſua ſopra la ſedia di re cherano coneſſo lui in Babilonia & muto le ueſtimenta ſue:le quale auea auute nella pregione. Et mangiaua il pane ſopra la menſa ſua tutti i di della uita ſua & ordenogli la ſpenſaria la quale cõtinuamẽte glera data dal re per ciaſcuno di de tutto il tempo della uita ſua.

QVI FINISSE IL QVARTO LIBRO DI RE.

Qui comẽza il prologo di ſãcto Hieronimo ſopra il libro chiamato Paralipomenõ

NElla pura trãſlatione de iſettanta interpretatori:& come daeſſi fu tranſlata in greco iſteſe. Chromacio mio ſanctiſſimo diuiſcoui & doctiſſimo:inuano me prouocareſte:che ilibri hebrei io recaſſi in lattino ſermone. Pero che quelli chi una uolta ae rempiuti gli orechi digli huomini:& fortifficata la fede della chiexia primittiua: Iuſta coſa era che foſſe per noſtro ſilentio comprobato. Ora concioſiacoſa che ſecondo la uarieta della regione coſi ſiano diuerſi exempli: & quella germana: & anticha traſlatione ſia corrupta & guaſta: tu penſi che ſia de noſtro arbitrio iudicare quale ſia il uero di molti ouero di fare nuoua opera ſopra lopera anticha. Et cruciare igiudei: iquali facendo feſta ce deleziano: come ſedice: ad ſimilitudine delle cornachie. Alexandria et Egypto tra ſuoi ſettanta lodano Eſicio auctore: Conſtantinopoli inſino ad Antiochia apruoua gli exempii di lucciano martire: le prouincie che ſono nel mezzo di queſte legono i libri paleſtini: iquali Euſebio et Pamphilo dal principio di uulgarono con faticha. Et tuttolmondo pugna in queſte tre uarieta. Et certo Origene: non ſolamente compuoſe gli exempli delle quatro tranſlatione: ponendo partite le parole delle region ciaſcuna daperſi accio che uno diſcordante cnncordādoſi tra loro gli altri ſia repreſo: ma coſa che fu di magiore fece: che egli meſcola la traſlatione di Theodocio inquella di ſettanta: ſignādo quello che foſſe meno cogliaſterici: & quello che foſſe poſto troppo coregoli. Onde ſe ad altrui fu licitto di non tenere quello che gia una uolta auea receuuto: & dopo le ſettanta cellule: le quale ſono exaltate dal uulgo ſenza auctore ad ciaſcuna trāſlation anno a zonto: & queſto ſe leggie nelle chieſe: che ſettanta non ſeppero per che gli mei latini nō receueano me: il q̃le feci ſi la nuoua tranſlationo non corrompendo gliantichi che la mia faticha cioe la mia tranſlation pruouo per gliauctori hebrei: & non ſolo per quelli: ma che e magiore ꝑ li apoſtoli. Io iſcripſi nuouamente lo libro della optima doctrina dello interpetrare: moſtrando queſti dicti delo euangelio. Io chiamai il mio figliuolo degypto: & pero che ſarai chiamato Nazzareo: & uederano quello nel quale compuoſero & quello delapoſtolo: che occhio non uidde & orechie ne lo udi: & in cuore dhuomo non uenne quelle coſe che idio ae apparechiate ad quelli che amano lui: & tutte le altre coſe ſomigliante eſſer trouate ne li libri de li hebrei. Gli apoſtoli certo & euangeliſti & ſetanta interpretatori ſapeano che ſi trouauano neli libri diglihebrei Et onde dumque uerrebbe alloro di dire quello che none neli ſettanta. Chriſto noſtro idio del teſtamento nuouo & uechio factore dice nel euangelio ſecōdo giouani Chi credera in me ſecondo che dice la ſcriptura del ſuo uentre uſcirauno fiumi di lacqua uiua. Certo quello chel ſaluatore dice che ſcripto egli e ſcripto: doue che ſia ſcripto. Iſettanta nol pone: & laghieſa apocripha nol ſa. Dumque eda ritornare ad gli hebrei: dōde chel ſignore fauella: & gliapoſtoli preſumono gliexempli. Queſto dico io con pacie digli antichi: & io reſpōdo a mei impugnatori iquali mi rodono con dente canino: faccendo ſe beffe in publico: leggendo neglianguli: quelli medeſimi accuſatori: & deffenditori: concioſiacoſa che mi remproua quello che in altrui approua: quaſi come il uitio: & la uirtu non ſia nelle coſe: ma mutaſi mutati gliauctori. Certo io mi ricordo della tranſlatione de iſettanta tranſlatori che gia fu data dame a noſtri mendata di greco: & non debbo eſſere iſtimato inimico di coloro iquali nel cōuento di frati ſempre hoe enterpetrato. Et di quello che ora dibreaimin cioe iſatti didio o interpetrato. Et pero io loe fato accio che gli ſpacii intrichati: & la ſelua dinomi: iquali ſono confuſi per uitio digli ſcriptori & la barbarie deli itēdimenti piu apertamente per punti diuerſi io glichiaraſſi: ad me medeſimo & ad mei cantando ſecondo iſmenio ſe ſono ſurdi lorechie di tutti glialtri.

QVI COMENZA EL PRIMO LIBRO DE PARALIPOMENON.

.C. I.

ADam: Seth: Enos: Chainā: Malabel: Iared: Enoc: Matuſale: Lamech: Noe: Sem: Chā: &: Iaphet. Iſigliuoli di Iaphet: Gomer: Maggog: Madai: & Iauan: Tubal: & Moſoch: Tyras. Iſigliuoli di Gomer: Aſchener: & Ripham: & Thogorina. Et iſigliuoli di Ianan: Heliſa: & Tharſis: Cethim: & Dodanim. Iſigliuoli di Cham: Chus: & Meſraym: Phut: & Chanaā. Iſigliuoli di Chus: Saba: Eiula: Sabata: & Rechema: & Sabathacha. Et iſigliuoli di

Rechema: Saba: & Dadan. Et Chus genero Nemroth. Queſto comincio ad eſſere poſſente in terra. Meſraym genero Ludin: & Anamim: & Laabin. Et Nepthoim: Phetruſim: & Chaſluim: di quali naſcereno IPhiliſtei: & Capturei. Et Chanaam genero Sidone ſuo primogenito: & Etheo: Iebuſeo: Amoreo: & Gergeſeo: Eueo: Araceo: & Sineo: & Aradio: & Samareo: & Ematheo. Ifigliuoli di Sem. Elam: & Aſſur: Arphaxath: & Luth: & Arā. Ifigliuoli di Aram. Hus: & Hul: & Gothor: & Moſoch. Et Arphaxath genero Sale: Il quale gli genero Heber. Et di Heber naſcerono dui figliuoli luno ebbe nome Phaleg pero che nel ſuo tempo fu diuiſa la terra: el nome del fratello fu Iectham: Ictham genero Elimodath: & ſaleph: & Arſelmod: & Yare Adoram: & Vzal: & Deda: & Hebal: & Iamech: & Abimael: Saba: & Ophir: & Eiula: Iobab. Tutti queſti furono ifigliuoli di Iecthā. Sem: & Aaphaxath: Sale: Heber: Phalech: Ragau: Seruc: Nachor: Tare Abram. Coſtui e Abraam. Ifigliuoli di Abraā. Iſaac: & Iſmael. Et queſte furono le loro generationi il primogenito di Iſmael Nabayoth: Cedar: & Abdehel: & Mapſam: & Maſma: & Duma: Maſa: & Adad: & Thema Iaur Naphis: Cedma. Queſti ſono ifigliuoli di Iſmael. Ifigliuoli di Cethura concubina di Abraam iquali igenero Zamram: Ieeſam: Madan: Madian: Ieibchſue. Ma ifigliuoli di Iecſan. Sabā: & Dadan. Ifigliuoli di Dadan. Aſſurim: & Lathuſim: & Laaim. Ifigliuoli di Madiā. Epha: Epher: Enoch: & Abida: et Heldaa. Tuti queſti figliuoli di Cethura. Et genero Abraā: Iſaac: ifigliuoli del quale furono Eſau: & Iſrael Figliuoli di Exau. Eliphaz: Rahuel: Seyr: Iaeus: Ielam: Chore. Ifigliuoli de Eliphaz Themā: Omer: Sephi: Getem: Cenez: Thamna: & Amalech. Ifigliuoli di Rahuel: Naab: Zara. Ifigliuoli di Seyr: Lothā: Sobal: & Sebeon: Ana: Diſon: Eſer: & Diſā. I figliuoli di Lothan: Horri: Abornā: La ſorella di Lotham fu Thamna. Ifigliuoli di Sobal. Alian: & Manaach: & Ebal: & Sephi: & Onam. Ifigliuoli di Sebeon Aia: & Anna figliuolo di Annadiſō. Ifigliuoli di Anadiſon: Hamaran: & Eſeban: & Iethrā: & Charan. Ifigliuoli di Eſer: Balaan: & Zeuam: & Iachā. Ifigliuoli di Diſon: Vs: & Aran. Queſti ſono i re che ſignoreggiarono nella terra di Edomon prima che foſſe re ſopra ifigliuoli diſrael. Bale figliuolo di Beor: il nome della ſua citta fu denaba. Et mori Bale. Et regno per lui Ioab figliuolo di Zare di Boſra. Et eſſendo morto Ioab regno per lui Huſan della terra di Themani. Et eſſendo morto Huſan regno ꝑ lui Adad figliuolo di Badab: il quale percoſſe Madian nella terra di Moab: il nome della ſua citta fu Aiuth. Et eſſendo morto Adad regno per lui Semla di Meſretha. Et mori Semla: & regno per lui Saul di Robooth: la quale e poſta preſſo Amnem. Et morto Saul regno per lui Balaanam figliuolo di Achobor. Et queſto mori: & regno per lui Adad: del quale il nome della citta fo Phou: Et la ſua moglie fu chiamata Meezabel figliuola di Mared figliuola di Mezzaab. Et morto Adad per gli re cominciarono ad eſſere in Edon gli duchi: il duca di Thana: il duca di Aula: il duca di Zedebeth: il duca di Oolibama: il duca di Hela: il duca di Phinō: il duca di Zenez il duca di Thenian: il duca di Mabſar: il duca di Madihel: il duca di Hyrā. Queſti furono li duchi di Edon.

.C. II.

I Figliuoli de Iſrael: Ruben: & Simeon: Leui: Iuda: Iſachar: Zabulō: & Dā: Neptalim: Ioſeph: & Beniamim: & Gad: & Aſſer. Ifigliuoli di Giuda: Her Onā: & Sela. Queſti tre naſcerono della figliuola di Sua di Chanaam. Et fu il primogenito di Giuda Her maluagio nel conſpecto di dio. Et egli luciſſe. Et Thamar ſua nuora ſigli partori Phares: & Zaram. Tutti adumque ifigliuoli di Giuda forono cinque. Ifigliuoli di Phares: Eſron: & Hamul. Ifigliuoli di Zare. Zamrin: & Etham: & Eman: & Chalchal: & Darani. Tutti furono cinque ifigliuoli di Zamrin. Il figliuolo di Charmi Achap: il quale turbo Iſrael: & pecco nel furto iſcomunichato. Ifigliuolo di Etham: Azzaria. Ifigliuolo di Eſron: iquali gli naſcerono furono Ieramael: & Aram: & Chalubi. Et Aram genero Aminadab &

Aminadab genero Naaſon prencipe di figliuoli di giuda.Et Naaſõ genero Salmõ del quale nacque Booz.Booz genero Obet:il quale genero Yſay.Yſay genero Helyab ſuo primogenito:el ſecondo Aminadab:il terzo Samaa:il quarto Nathanael:il quinto Radday:il ſexto Aſom:il ſeptimo Dauid:le ſorelle di quali furono Saruia:& Abigail.Ifigliuoli di Saruia:Abiſai:Ioab:& Aſael.Et Abigail genero Amaſa dil quale il padre fu Iether:Iſmaelito.Et Caleph figliuolo di Eſron figliuolo di Phares tolſe moglie:la quale auea nome Azuba:della q̃le genero Ierioth.Et ifigliuoli ſuoi furono:Ieſal:& Sobal:& Ardon.Et eſſendo morta Azuba tolſe Caleph per moglie Ephrata ſorella di Moyſe:la quale partori allui Hur:il quale ſoſtenne le mani di Moyſe nel diſerto.Et Hur genero Huri.Et Huri genero Beſeel:il quale fece il tabernacolo.Et dopo queſte coſe Eſron entro alla figliuola di Macchir figliuolo del padre di Galaad:& tolſela auendo egli ſeſanta anni la quale glie partori Segub.Et Segub genero Iair:il quale entro nella terra della promiſſione.Et per la ſua moglie Machir poſſedette:xxiii.cittade nella terra di Galaad.Et preſe Ieſur per ragione di battaglia:& Aram citta di Iair:& Chanath & gli ſuoi borghetti di.lx.cittade.Tutti queſti figliuoli di Machir padre di Galaad.Et morto Eſron Caleph entro ad Ephrata.Et ebbe Eſrom Abia per moglie la quale gli partori Aſſur padre di Thechue.Et naſcerono figliuoli di Ierama el primogenito de Eſrõ Ram ſuo primogenito & Abia.Et Yeramael meno unaltra moglie la quale auea nome Athara:la quale fu madre de Onam:Et figliuoli diram primogenito di Yeramael furono Moos:& Ianun:& Acchar.Et Onam ebbe figliuoli Semey:& Iuda.Figliuoli de Semey Nadab & Abiſur.Il nome della mogliere de Abiſur Abigail:la quale parturi Ahioban:& Molid.Et figliuoli di Nadab furono Saled:& Aphaim.Et morio Saled ſenza figliuoli.Il figliuolo di Aphaim Hieſi:iquali genero Seſan.Et Seſan genero Hooli.Et ifigliuoli di Giuda fratello di Simey Iether:& Ionathan.Iether morio ſanza figliuoli.Et Ionathan genero Phalech:& Ziza.Et queſti ſono ifigliuoli di Yeramael.Et Siſan non ebbe figliuoli:ma ebbe figliuole.Et uno ſeruo egyptio che auea nome Ieraa.Et diedegli la ſua figliuola per moglie:la quale gli partori Ethei.Ethei genero Nathan.Et Nathan genero Zabath.Et Zabath genero Ophal.Et Ophal genero Obeth.Et Obeth genero Ieu.Et Ieu genero Azaria.Et Azaria genero Helles.Et Helles genero Elleſa.Et Eleſa genero Siſamoy.Siſamoy genero Sellum.Et Sellum genero Icamia.Et Icamia genero Helſiama.Et figliuoli di Caleph fratello di Ieramehel:Moſa ſuo primogenito:egli fu padre di Ziph:& figliuoli di Mareſa padre di Ebron.Ma ifigliuoli di Ebron:Core:& Raphu:& Recem:& Samma.Samma genero Raam padre di Ierchaam.Et Recem genero Semei.Et il figliuolo di Semei fu Maon padre di Bethſur.Et Epha concubina di Caleph genero & parturi Aram:& Muſa:& Thezez.Et Aram genero Lezem.Ifigliuoli di Iadai di Regom:& Iotham:Zeſum:& Phalez:& Epha:& Saaph.La concubina di Caleph Maacha partori Saber:& Tharana.Et genero Saaph padre di Madmena fue padre di Magbena:& padre di Gabaa:La figliuola di Caleph fu Axa.Queſti erano ifigliuoli di Caleph figliuolo di Hur primogenito di Ephrata:Sobal padre di Chariathiarim:Salma padre di Betheleem:& Ariph padre di Bethgader.Et furono ifigliuoli di Sobal padre di Chariathiarim iquali diuidiano lamita di ripoſi:& della parentela di Chariathiarim:Iethrei:Aphuthei.Semathei:& Maſeraei.Et di coſtoro uſcirono gli Saraiti:& & gli Eſtaholiti.Ifigliuoli di Salma Bethleem:& Nethophati:Crone della caſa di Ioab:& mezo dil ripoſo di Sarai Et parentadi de gli ſcribi che habitauano in Iabes cantanti & ſonanti & dimoranti nelli tabernacoli.Queſti ſono gli cinei iquali uennero del caldo del padre della caſa di Rechab. ¶.C.III.

DAuid ebbe queſti figliuoli iquali nacquero in Ebron.Il primogenito Amon di Achinoe di Iezrael:il ſecõdo Daniel di Abigail di Carmello:il terzo Abſalõ figliuolo di Maacha figliuola di Ptbolomeo re di Geſur: il quarto Adonia figliuolo di Agith: il quinto Sephathia di Habital: il ſexto Gethraam di Egla ſua moglie: Onde che in Ebron gli nacque .vi. doue regno .vii. anni &. vi. meſi. Et .xxxiii. anni regno in Hieruſalem. Et in Hieruſalē glie nacquero queſti figliuoli. Samaa: & Sobab: & Nathan: & Salomone: quatro de Berſabee figliuola di Amiel: & Gebaar: & Eliſama: Eliphalech: & Noge: & Napheg: & Laphie: & Helyſama: & Eliade: & Eliphalech. Tutti queſti ſono i figliuoli di Dauid: ſenza i figliuoli delle concubine. Et ebbeno una ſorella: la quale ebbe nome Thamar. Il figliuolo di Salomone fu Roboam dil cui figliuolo Abia genero Aſa. Di coſtui nacque Ioſaphath padre di Iorā genero Ochozia: del quale nacque Ioaā: del quale Amaſia ſuo figliuolo genero Azaria Et Ioathan figliuolo di Azaria genero Achaz padre di Ezechia del quale nacque Manaſe. Et Manaſe genero Amon padre di Ioſia. I figliuoli di Ioſia furono il primo genito Iohanan: il ſecondo Ioachim: il terzo Sedechia: il quarto Sellū. Di Ioachim nacque Iechonia: & Sedechia. I figliuoli di Iechonia furono: Aſſur: & Salathiel: Melechiram: Phadaia: Sennaſer: & Iezemia: & Sama: & Nadabia. Di Phadaia nacquero Zorobabel: & Semei. Zorobabel genero Moſſolam: Anania: & Salomith: loro ſorella: & Aſabam: & Ochol: & Barachia: & Aſadia: Ioſabeſed cinque. Il figliuolo di Anania Phaltias padre di Ieſeie figliuolo del quale fu Raphaia: & di coſtui fu figliuolo Arnan: del quale nacque Abdia: di cui figliuolo fu Sechema. Il figliuolo di Sechema fu Semeia: del quale furono figliuoli: Achus: Iegal: & Baaria: & Naaria: & Saphat: per numero ſei: I figliuoli di Naaria. Helyoenay: & Ezechia: & Ezrichā tre. I figliuoli di Helyoenay: Odmonia: & Elyaſub: & Peleia: & Acub: & Iohanan: & Dalaia & annani ſepte.

.C. IIII.

I Figliuoli di Giuda Phares: Eſron: & Carmi: Hur: & Sobal. Et Reaia figliuolo di Sobal genero Geth: del quale nacquero Achimay: & Laed. Queſte ſono le cognationi di Sarachi. Et queſta e la ſtirpe di Ethan: Iezrael: & Ieſema: & Redebos. Il nome della ſorella loro Aſalelphuni. Et Phuniel padre di Gedor: & Ezer padre di Oſa. Queſti ſono i figliuoli di Hur primogentto di Effrata padre de Bethleem. Et di Aſſur padre di Thechua auea due moglie: Aala: & Naara. Et Naara gli partori Oozam: & Epher: & Themani: & Aſthari. Queſti ſono i figliuoli di Naara. Queſti ſono i figliuoli Aala: Serech: Iſaar: & Ethan. Et Chus genero Anob: & Soboba: & le cognatione di Aral figliuolo di Arim. Et fu Iabes nobele ſopra tutti gli altri ſuoi fratelli: & la ſua madre glie puoſe nome Iabes dicēdo. Pero chio il partori in dolore: & Iabes inuoco dio diſrael dicendo. Se benedicendo tu me benedicerai: & alargharai gli mei termini: & ſara la tua mano meco: & farai chio nō ſia oppremuto dalla militia. Et preſtogli idio quello de che dio auea pregato. Et Caleph fratello de Sua genero Machir: il quale fu padre di Eſton. Et Eſton genero Betrapha: & Pheſe: & Thena padre della citta di Naas. Queſti ſono gli huomini di Recha. Et figliuoli di Zenez: Othoniel: & Saraia. Et figliuoli di Othoniel: Athath: & Maonathi. Maonathi genero Ophea. Saraia genero Ioab padre della ualle digliartefici: & iui erano i artefeci. I figliuoli di Caleph figliuolo di Iephona: Hir: & Hela & Nahem. Et i figliuoli di Hela: Hecenez. I figliuoli di Ialelel: Zipha: Thira: & Aſrael. Et i figliuoli di Ezra: Iether: & Mered: & Opher: & Ialon: & genero Maria: & Sāmai: & Ieſba padre di Eſthamo. La ſua moglie Iudaia parturi Iared padre di Iedor: & Eber padre di Phocho: & Hicuthiel padre di Ianon. Queſti furono i figliuoli di Bethya figliuola di Pharaone: la quale tolſe Mered: & i figliuoli dela moglie di Odaia ſorella di Natham padre di Ceila: Carmi: & Eſthamo: il quale fu di Mathathi. Et figliuoli di Simon: Amnon: & Rena figliuolo di Anan: & Thilon. Et i figliuoli di Ieſi: Zoeth: & Benzoethi. I figliuoli di Sela: figliuolo di Giuda. Her padre di Letha & Laada padre di Mareſſa: & del parentado di quelli che faceano il Biſſo nella caſa del giuramento: il quale fece iſtare il ſole huomini di Buſia: & ſicuro: et incedente iquali principii furono in Moab: et quelle retornarono in Bethleé. Et queſte ſono le parole antiche. Queſti ſono lauoratori diuaſi di terra: iquali habitauano per ſe in plantationi et preſepi apo il re ne le ſue opere. Et habitarono iui ifigliuoli di Simeonne Nama: & Lamin: Iarib: Zara: Saul: Sellum: il ſuo figliuolo: Mabſam: il ſuo figliuolo: Maſma ſuo figliuolo. Ifigliuoli di Maſa: Amuel ſuo figliuolo Zahur ſuo figliuolo: Semey ſuo figliuolo. Ifigliuoli di Semei .xvi. &. vi. figliuole il ſuo fratello non ebbe figliuoli molti: & tutto il parentado non poteo paregiare la ſomma di figliuoli di Giuda. Et habitarono i Berſebee: & Molada: & Apharſual: & in Balaa & Maaſon: & in Tholath: & in Bathuel: & in Norma: & in Sicelech: & in Bethma: & Thaboth: & in Maſarſuſim: & in Berthbaray: & in Saarim. Queſte furono le citta loro inſino al re Dauid & le uille loro Etham: & Aen: & Rémom: & Thocen: & Aſan cinque citta: & loro borghetti dintorno ad queſte cittadi inſino ad Baal. Queſta e la loro habitatione & la diuiſione delle ſedie. Et Moſſobab: & Themeleth: & Ioſa figliuolo di Amaſia: & Iohel: & Ieu figliuolo di Ioſabia figliuolo di Saraya figliuolo di Aſiel: & Elioenai: & Iamba: & Succua: & Aſaya: & Adyel: & Iſmiel: & Banaia: & Zita figliuolo di Sephei: figliuolo di Allon: figliuolo di Idaia: figliuolo di Semri figliuolo di Samaia. Queſti ſono i principi nominati nelle ſue cognationi: & nella caſa del parentado loro moltiplicarono molto. Et andarono per entrare in Gador īſino al oriente della ualle: & per trouare paſcoli agreggi loro: & trouarono paſcoli abondeuoli & molti boni: et terra latiſſima et quieta et abōdeuole nella quale auea habitato prima della ſtirpe di Cham. Et queſti che noi abbiamo deſcripti di ſopra per nome nel tempo di Ezechia re di giuda uennero: et percoſſero il loro tabernacoli et gli abitatori che iui ſe retrouarono et diſciparongli indi inſino al di preſente. Et habitarono iui per loro: pero che trouarono iui paſcoli habondeuoli. Et de figliuoli di Symeon andarono nel monte Seyr huomini cinquecento iquali aueano principi Phaltiam: et Naariam: et Raphaiam: et Oziel figliuoli di Ieſi: et percoſſe quelli cherano rimaſi cherano potuti ſcampare degli Amelechiti: et habitarono iui per loro inſino al preſente di.

.C. V.

IFigliuoli di Ruben primogenito di Iſrael. Eſſo certo fu primogenito. Ma hauendo egli contaminato il lecto del ſuo padre la ſua primagenitura fu data a figliuoli di Ioſeph figliuolo di Iſrael: et non fu auuto per ſuo primogenito. Et di Iuda il quale era fortiſſio tra ſuoi fratelli della ſua ſtirpe naſcerono principi. Ma la primagenitura fu di Ioſeph. Onde gli figliuoli di Rubé primogenito diſrael: Enoch: et Phalu: Eſron: et Charmi. Ifigliuoli di Ioel: Samaia ſuo figliuolo: Gog ſuo figliuolo: Semei ſuo figliuolo: Micha ſuo figliuolo: Reeia ſuo figliuolo: Baal ſuo figliuolo: Beera ſuo figliuolo il quale meno pregione Theglaphalaſar re digliaſyrii. Et fu principe della turba di Ruben. Iſuoi fratelli: et tutto il parentado quando loro erano numerati per le loro famiglie ebbero principi Iebiel: Zacharia. Et Bala figliuolo di Azaz figliuolo di Samma figliuolo di Iohel: egli habbito in Aroer inſino ad Nabo: et Beelmeon. Et contro alla parte doriente habito inſino alo introito del heremo. Edel fiume Eufrates. Pero che poſſedea grande numero di beſtiame nella terra di Galaad. Et nel tempo di Saul combatterono contro gliagareni et ucciſorgli: et habittarono per loro nelli loro tabernacoli in ogni parte che guarda a loriente di Galaad. Ifigliuoli di Gad dala parte loro habittarono nella terra di Baſan inſino ad Selcha. Ioel habito nel capo: il ſecondo Sephan: et Ianai et Sephan in Baſan. Et loro fratelli ſecondo la cognatioue delle loro caſe Michael et Meſolla: et Sebe: et Iore: et Iacam: et Zia: et Heber ſete. Queſti ſono ifigliuoli di Abiael figliuolo di Vri figliuolo di Iaro figliuolo di Michael: figliuolo di Geſeſi: figliuolo di Gedo figliuolo di Buz. Et fratelli figliuoli di Abdiel figliuolo di

Gumi furono priucipi della caſa nelle fameglie loro: et habbitarono nella terra di Galaad:& in Baſan:& ne ſuoi borghetti & in tutti gli ſuborghi di Saron inſino a termini. Tutti queſti furono numerati nel tempo di Ioathan re digiuda. Et nel tẽpo di Ieroboam re diſrael. Iſigliuoli di Ruben:& diGad:& di mezza la tribu di Manaſe huomini buoni combattitori:& portauano ſcuda:& coltella:& tendenti larco & ad maeſtrati abattaglia quarantaquatro milia. ſeptecentoſeſanta andando ala battaglia combatterono contro ad gli Agareni. Ma gli Thurei:& Naphey:& Nodab gli diedero adiuto. Et furono dati gli Agareni nelle loro mani:& tutti quelli cherano coneſſo loro: pero che quando combatterono ſi inuocarono idio:& exaudigli: poche credettero allui. Et preſero tutte le coſe che poſſedeano cinquantamiglia di cameli ducentocinquantamilia di peccore:& duomilia aſini:& centomilia huomini. Ee feriti morirono molti po che fu battaglia del ſignore. Et habitarono per loro inſino alla tranſmigratione. Et figliuoli della mezza tribu di Manaſe poſſederono la terra da confini di Baſan inſino ad Baal:Hermon:& Sanir:& el monte Hermon: pero chera molto grande numero. Et queſti furono iprincipi della caſa del parentado loro: Epher:& Ieſi:& Heliel:Ezriel:Ieremia:& Odonia:& Iediel huomini fortiſſimi & potenti:& nominati capitani nelle famiglie loro. Et laſciarono lo idio delli padri loro. Et fornicarono dopo glidii di populi della terra: iquali il ſignore tolſe uia dal conſpecto loro. Et ſuſcito idio diſrael loſpitrito di Phul re digliaſyrii & lo ſpirito di Theglaphalaſar re di Aſſur & trãſlato Ruben:& Gad & mezza la tribu di Manaſes & menogli in Alea:& Aber:& Ara:& al fiume di Gozã inſino q̃ſto di.

.C. VI.

IFigliuoli di Leui: Gerſon: Caath:& Merari. Et ifigliuoli di Caath: Amrã: Iſaar: Ebron:& Oziel. Iſigliuoli di Amram: Moyſe:& Aaron:& Maria. Iſigliuoli di Aaron: Nadab:& Abui:& Eleazar:& Ythamar. Eleazar genero Finees:& Finees genero Abiſue. Abiſue genero Bozzi:& Bozzi genero Ozzi. Ozzi genero Zaraiam:& Zaraiam genero Merayoth. Et Merayoth genero Amariam:& Amariam genero Achithob:& Achithob genero Sadoch:& Sadoch genero Achimaas: Achimaas genero Azaria. Azaria genero Iohannam: Iohannam genero Azaria Eſſo e quello il quale fu facto ſacerdote nella caſa che edifico Salomone in Hieruſalem. Et genero Azaria: Amaria.& Amaria genero Achitob: Achitob genero Sadoch: Sadoch genero Selum. Selum genero Elchia:& Elchia genero Azaria:& Azaria genero Saraiam: Saraiam genero Ioſedech. Et Ioſedech uſcio quando idiotranſlato giuda & Hieruſalem per le mani de Nabuchodonoſor. Onde li figliuoli di Leui furono Gerſon:& Chaat:& Merari. Et queſti ſono inomi di figliuoli di Gerſon: Lobeni:& Semei. Iſigliuoli di Chaat Amram:& Iſaar:& Ebron:& Oziel. Et figliuoli di Merari: Mooli:& Muſi. Queſte ſono le cognatione di Leui ſecondo le famiglie loro Gerſon: Lobeni ſuo figliuolo: Iaath ſuo figliuolo: Zamma ſuo figliuolo:& Ioaa ſuo figliuolo: Addo ſuo figliuolo Zara ſuo figliuolo: Iethrai ſuo figliuolo. Iſigliuoli di Chaath Aminadab ſuo figliuolo: Chore ſuo figliuolo: Aſyr ſuo figliuolo Helchana ſuo figliuolo: Abiaſaph ſuo figliuolo: Aſir ſuo figliuolo: Thaath ſuo figliuolo. Vriel ſuo figliuolo. Ozia ſuo figliuolo. Iſigliuoli di Helchana. Amaſai:& Achimoth:& Helchana. Iſigliuoli di Helchana: Sophai ſuo figliuolo: Naath ſuo figliuolo: Heliab ſuo figliuolo: Hieroan ſuo figliuolo: Helchana ſuo figliuolo. Iſigliuoli di Samuel: Il primogenito Vaſem.& Abia. Iſigliuoli di Merari: Mooli: Leboni ſuo figliuolo: Semey ſuo figliuolo: Oza ſuo figliuolo: Samaa ſuo figliuolo Aggia ſuo figliuolo: Aſaya ſuo figliuolo. Queſti ſono quelli che Dauid ordino ſopra gli cantatori dela caſa didio: poi che larcha fo collocata. Et miniſtrauano dinãzi altabernacolo del teſtimonio cantando inſino ad tanto che Salomone edifico la caſa del ſignore in Hieruſalem. Et iſtauano nel ſeruicio ſecondo lordene loro.

Et queſti ſono quelli che iſtauano dinanzi colli loro figliuoli. Di figliuoli di Chaath:Heman cantatore figliuolo di Ioel:figliuolo di Samuel:figliuolo di Helchana figliuolo di Ieroam:figliuolo di Heliel:figliuolo di Thon:figliuolo di Suph:figliuolo di Maath:figliuolo di Maaſia:figliuolo diHelchana:figliuolo di Iohel:figliuolo di Azzaria:figliuolo di Sophonia:figliuolo di Thaath:figliuolo di Aſyr:figliuolo di Abiaſaph: figliuolo di Chore:figliuolo di Iſaar:figliuolo di Caath figliuolo di Leui: figliuolo di Iſrael. Et il ſuo fratello Aſaph:il quale iſtaua al ſua parte diritta. Et Aſaph figliuolo di Barachia: figliuolo di Sammaa: figliuolo di Michael: figliuolo di Baſia:figliuolo di Melchia:figliuolo di Athanai:figliuolo diZara: figliuolo di Adaia:figliuolo di Ethan figliuolo di Zama:figliuolo di Semei:figliuolo di Ieth:figliuolo di Gerſon:figliuolo di Leui. Ifigliuoli di Merari loro fratelli ala parte ſiniſtra. Etham figliuolo di Chuſi figliuolo di Abdi: figliuolo di Maloch figliuolo di Aſabia:figliuolo di Amaſia:figliuolo di Elchia:figliuolo di Bonni:figliuolo di Somer:figliuolo di Mooli:figliuolo di Muſi:figliuolo di Merari: figliuolo di Leui. Et fratelli loro leuiti iquali ſono ordinati in tutto al ſeruigio del tabernacolo della caſa del ſignore. Et Aaron & iſuoi figliuoli offereano loncēſo ſopra laltare dello holocauſto:& ſopra laltare della Thimiama:in tutta lopera de ſancta ſanctorum:accio che pregaſſono per Iſrael ſecondo tutto quello che comando Moyſe ſeruo didio. Queſti ſono iſigliuoli di Aaron:Eleazar ſuo figliuolo:Finees ſuo figliuolo:Abiſue ſuofigliuolo:Bocchi ſuo figliuolo:Ozi ſuo figliuolo:Zaraya ſuo figliuolo: Meraioth ſuo figliuolo: Amaria ſuo figliuolo: Achitob ſuo figliuolo: Sadoch ſuo figliuolo:Achimaas ſuo figliuolo. Et queſte ſono le loro habittationi per le contrade:e per le confini di figliuoli:cioe deAaron ſecondo le cognationi di Caathiti:pero che aloro era uenuto in parte. Onde nella terra di giuda diedero loro Ebron & iſuoi ſoborghi dintorno. Et icampi della citta & le uille aCaleph figliuolo di Iephone. Et a figliuoli di Aaron diedero citta ad refuggire Ebron: & Lebna: & iſuoi ſoborghi:& Iether:& Eſthamo con li ſuoi ſuborghi. EtHelō & Dabir coiſuoi ſoborghi:Aſan & Bethſames & ſoborghi ſuoi. Et della tribu di Beniamin Gabee & iſoborghi ſuoi:& Alamath con iſoborghi ſuoi. Et Anathot coiſoborghi ſuoi. Tute le citta furono.xiii. perle loro cognationi. Et aifigliuoli di Caath cherano rimaſi de la loro cognationi:diedero della mezza tribu di Manaſe in poſſeſſioni.x.cittadi Et aifigliuoli di Gerſon per le loro cognationi della tribu de Iſacar:& della tribu daſſer:& della tribu de Neptalim:della tribu di Manaſe in Baſan.xiii.citta. Et aifigliuoli di Merari per le loro cognationi della tribu di Ruben:& della tribu di Gad. & della tribu di Zabulon gli diedero in parte dodece citta. Et diedero ifigliuoli diſrael aileuiti citta & iſuoi ſoborghi. Et diedero per parte della tribu di figliuoli di giuda:& della tribu di figliuoli di Simeon:& della tribu di figliuoli di Beniamin queſte citta:le quale chiamarono ſecondo inomi loro:& acolloro cherano della cognatione di figliuoli di Caath. Et furono le cittade nelli loro termini della tribu di Ephraim. Onde gli diedero citta ad refuggire Sichem coiſoborghi ſuoi nel monte di Ephraim:& Gazer con iſuo ſuborghi:Hicmaan con iſuoi ſuborghi: & Bettheron ſomigliantemente. Et anche della tribu diDan:Ebethe:Gebethor:& Elienam: & Elon con iſuborghi ſnoi. Et Getbremon per ſimilemodo. Et della mezza tribu di Manaſe:Aner & iſuborghi ſuoi:Balaam & iſuoi ſuborghi cioe quelli cherano della cognatione di figliuoli di Caath che erano rimaſi. A ifigliuoli di Gerſom della cognatione de Lameza tribu di Manaſe: Ganlon in Baſan & iſuoi ſuborghi. Dela tribu diaſſacar Cedes & iſuborghi ſuoi:& da Berith cōiſuoi ſuborghi:& Ramoth cō iſuoi ſuborghi:& Anem con iſuoi ſuborghi. Et della tribu di Aſſer:Maſal con iſuborghi ſuoi:& Abdon ſimilimente:& Aſach & iſuborghi ſuoi:& Roob con iſuborghi ſuoi. Et della tribu di Neptalim:Cedes in Galilea con iſuboghi ſuoi:Amō con iſuoi ſuborgi:& Chariathiarim con iſuborgi ſuoi. Et a ifigliuoli di Merari cherano rimaſi della tribu di Zabulon: Remono:& iſuborgi ſuoi:& Tabor con iſuborgi ſuoi. Et oltre il Giordano dericontro ad Iericho contro ad loriente dil Giordano della tribu di Ruben: Boſor nella ſolitudine colli ſuborgi ſuoi:& Iaſa colli ſuborgi ſoi Et Cademoth colli ſuborgi ſuoi:& Miphaath colli ſuborgi ſuoi. Et della tribu di Gad: Ramoth in Galaad & iſuborgi ſuoi: Manaim con iſuoi ſuborgi:& Eſebon cõ ſuoi ſuborgi:& Iezen con ſuoi ſuborgi.

.C.VII.

ET figliuoli de Iſacar: Thola:& Phua: Iaſub:& Samaron: quatro ifigiluoli di Thola: Ozi:& Raphaia:& Ieriel:& Gemei:& Iepſem:& Samuel prĩcipi per cognationi delle caſe loro. Della ſtirpe di Thola furono numerati huomini fortiſſimi nel tempo di Dauid uintidomilia. ſecento. Ifigliuoli di Ozi: Iezraia del quale naſce Michele:& Obadia:& Ioel:& Ieſai: cinque tutti principi. Et con loro per famiglie & populi ſuoi accinti abattaglia huomini fortiſſimi. xxxvi. migliaia. Et ebbeno molte moglie & molti figliuoli. Et fratelli loro per tutta la cognatione di Iſacar robuſtiſſimo ad combattere. lxxxvii. milia ne furono numerati. Ifigliuoli de Beniamin: Bale:& Boccor:& Iedihel tre. Ifigliuoli di Bale Eſbon:& Bozi:& Oziel:& Gerimoth:& Vrai cinque principi delle famiglie da combattere robuſtiſſimi: il numero loro fu. xxii. milia & trentaquatro. Ifigliuoli di Boccor: Zamira. Ioas:& Heliezer:& Elioemai:& Amri:& Ierimoth:& Abia:& Anathot & Almathan. Tutti queſti figliuoli di Boccor. Et furono numerati per le loro famiglie le principi delle cognationi & fortiſſimi ad battaglia. xx. milia ducento. Et ifigliuoli di Iadihel: Balam. Ifigliuoli di Balam: Hieus:& Beniamin:& Aaoth:& Chamna:& Iothan:& Tharſis:& Thaiſar. Tutti queſti figliuoli di Iedihel principi delle loro cognationi huomini fortiſſimi & che andauano ad battaglia. xvii. milia ducento:& Sephan:& Aphan figliuoli di Hir:& Aſſum figliuolo di Aher. Ifigliuoli di Neptalim: Iaſiel:& Ghumi:& Iezer: Selum figliuolo di Bale. Et il figliuolo di Manaſſe: Eriel:& la concubina ſua fo Sira: la quale partori Machir padre di Galaad. Et Machir diede moglie aifigliuoli ſuoi: Aphin:& ſuphin:& ebbero una ſorella: la quale auea nome Maacha. Il nome del ſecondo: Salphaad. Et nate ſono a Salphaad figliuole. Et Maacha moglie di Machir partori uno figliuolo. Et puoſegli nome Phares. Il nome del fratello fue Sares:& iſuoi figliuoli furono Vlam:& Recen. Et il figliuolo di Vlam: Baldan. Et queſti ſono figliuoli di Galaad figliuolo di Machir figliuolo di Manaſe:& la ſua ſorella Regina partori uno huomo bello del quale Abiezer:& Moola. Et Semida auea figliuolo Abin:& Sichen: Liei:& Amaniam. Ifigliuoli di Ephraim ſono queſti: Sitala. Bareth ſuo figliuolo: Caath ſuo figliuolo:& figliuolo di coſtui fu Elada ſuo figliuolo: Thaath ſuo figliuolo:& di coſtui fu figliuolo Zadab: di coſtui fu figliuolo Suthala:& di queſto fu figliuolo Ezer:& Elaad. Et ucciſorgli gli huomini di Geth de quella terra: pero cherano andati per occupare le loro poſſeſſioni. Et Ephraim loro padre pianſe molto tempo:& andarono iſuoi fratelli ad cõſolarlo. Et entro alla donna ſua la quale concepe & partori uno figliuolo. Et puoſergli nome Beria pero chera nato ne imali nela ſua caſa. Et la ſua figliuola fu Sara: la quale edifico Betheron di ſotto & quello di ſopra e onzeſara.& ſuoi figliuoli furono Rapha:& Reſeph:& Thale: del quale naſceo Talam: il quale genero Laadon figliuolo di queſto fu Amiud: il quale genero Eliſama del quale naſceo Num il quale ebbe figliuolo Ioſue. Et la poſſeſſione & labitatione loro fu Bethel con le ſuoe figliuole. Contro ad oriente: Noram: dalla parte doccidente Gazer & le ſue figliuole:& Sichem colle ſue figliuole:& Aza con le ſue figliuole. Et apreſſo ai figliuoli di Manaſe: Bethſan:& le ſuoe figliuole: Thamac e le ſue figliuole: Magedo & le ſue figliuole: Dor & le ſue figliuole. Inqueſte habbitarono ifigliuoli di Ioſeph figliuolo diſrael. Ifigliuoli di Aſſer. Iomna:& Ieſua:& Iſui:& Baria:&

loro ſorella fue Sara. Et ifigliuoli di Baria: Heber: & Melchiel: egli fu padre di Berzaith. Heber generoe Iephlath: & Somer: & Otham: & Suaa loro ſorella. Queſti ſono ifigliuoli di Iephlath. Et ifigliuoli di Somer: Achi: Roaga: Iaba: & Arā. Et ifigliuoli di Helem ſuo fratello Supha: & Gemna: & Selles: & Amal. Ifigliuoli di Supha fu Amapheth: & Sual: & Beri: Iamra: & Boſor: & Odor: & Sama: & Saluſa: & Ietram: & Bera. Ifigliuoli di Ether Iephone: & Phaſpha: & Ara. Ifigliuoli di Ollaa Areth: & Aniel: & Reſia. Tutti queſti furono figliuoli di Aſſer principi delle loro cognationi ellecti & fortiſſimi capitani. Il numero loro della eta apta ad battaglia fu uintiſei milia.

¶ .C. VIII.

ZEniamin genero Bale ſuo primogenito. Il ſecondo Aſbaal: il terzo Aara il quarto Noaa: e Repha il quinto. Et funo ifigliuoli di Bale: Addoar: & Gera: & Abiud: Abiſue: & Noamam: & Accoe: Sedergera: & Sephupham & Vram. Queſti ſono ifigliuoli di Aod principe delle cognationi di quelli che habittauano ī Gabaa iquali furono tranſlatati ī Manath. Et Noama: & Achia: & Gera: egli gli traſlato: & genero Ozza: & Abiud. Et Saarim generoe nelle parte di Moab poi che laſcio uſim: Ebara ſue moglie. Ma lui genero de Edes ſua moglie Iobab: & Sebra: & Moſa: & Molchō: & Iebus: et Sechia: et Marma. Queſti ſono iſoi figliuoli principi nelle ſue famiglie Meuſim genero Abitob: et Elphaal. Ifigliuoli di Elphaal furono Heber: et Miſaam: et Samath. Queſto edifico Ono: et Lod: et le ſue figliuole: et Bera: et Samma furono principi delle cognationi de quelli che habittarono ī Hailō. Coſtoro ſchacciarono gliabitatori di Geth: et di Haio: et Seſath et Gerimoth: et Zabdabia: et Arod: et Heder. Et Michael: et Ieſpha: et Ioa figliuoli di Baria: et Zadabia: et Moſſollā: et Ezechi: et Heber: et Ieſamari: Iezlia: et Iobab Ifigliuoli di Elphaal Iachim: et Zetri: et Zabdi: et Elioenay: et Seletai: et Elyel: et Adaay: et Baraza: et Samarath. Ifigliuoli di Semei Ieohan: et Heber: et Heliel: et Abdon: Iechri: et Chanam: et Anania: et Ialā: et Anathochiam: et Iephelaia: et Phanuel. Ifigliuoli di Seſach: et Samſani: et Schoria: Otholia: Ierſia: et Helya: et Zetri Ifigliuoli di Ieroam. Queſti furono patriarchi et principi della cognatione iquali habittarono in Hieruſalem. Et in Gabaō abitarono Abigabeon et la ſua moglie ebbe nome Maacha. Il ſuo figliuolo primogenito fu Abdon: et Sur: et Cis: et Baal et Nadab: et Gedur: et Aio: et Zacher: et Maceloth. Et Maceloth genero Samaa. Et habbitarono rencontro alloro fratelli in Hieruſalem con li fratelli loro. Et Ner genero Cis. et Cis genero Saul. Et Saul genero Ionatha. et Melchiſue: et Aminadab: et Iſbaal. Ifigliuolo di Ionatha fue Meribaal. Et Meribaal genero Micha. Ifigliuoli di Micha furono Phithon: Melecg: et Thara: et Ahaz. Et Ahaz genero Ioada: et Ioada: Almoth: Azzimoth: et Zamri. Et Zamri genero Mooſa. Et Mooſa genero Banaa: del quale naſceo Helleſa: ilquale genero Aſſel. Et Aſſel ebe. vi. figliuoli iquali ebbeno nome coſi. Ezricham: Bocru: Hyſmael: Saria: Abdia et Anam. Tutti queſti furono figliuoli di Aſſel. Ifigliuoli di Aſſeth ſuo fratello primogenito Hulam: il ſecondo Hus: il terzo Eliphales. Et Lulam ebbe figliuoli robuſtiſſimi et di grande fortezza et tendenti gliarchi. Et ebbeno molti figliuoli et nepoti inſino ad cento cinquanta milia. Et tutti queſti furono ifigliuoli di Beniamin.

¶ .C. VIIII.

ET fu numerato tutto Iſrael: et la ſomma loro e ſcripta nel libro di re diſrael et di giuda. Et furono tranſlatati in Babylonia per lo ſuo peccato. Ma queli che habitarono primi nelo loro poſſeſſiōi & cita ſue furono iſrael iſacerdoti & leuiti & nathei. Et dimorarono in Hieruſalē de figliuoli di giuda: et di Beniamin. Et di figliuoli di Ephraī et di manaſe: Othei figliuolo di Amiud: figliuolo di Semri: figliuolo di Iecon: figliuolo di Boni. Di figliuoli di Phares figliuolo di Iuda: et di Siloni: Aſia primogenito et ſuoi figliuoli. Di figliuoli di Zara: Heuel et ſoi fratelli ſecento nouanta. Et di figliuoli di Beniamin Salo figliuolo di Moſſolla figliuolo di Odoia: figliuolo di Aſana: et Iobonia figliuolo di Ieroam: Et Hella figlinolo di Ozzi figliuolo di Mochori: et Moſſola figliuolo di Saphatie: figliuolo di Rauhel figliuolo di Iebania & ſuoi fratelli per le famiglie loro .vcccclvi. Tutti queſti principi per le loro cognationi: & per le caſe di padri loro. Et de ſacerdoti Ieiada: Iozarib: & Iachim: & Azaria figliuolo di Helchia figliuolo di Moſſolã: figliuolo di Sadoch figliuolo di Maraioth: figliuolo di Achitob pontefice della caſa di dio. Et Adaias figliuolo di Ieroam: figliuolo di Phaſor: figliuolo di Melchia: & Maſaya figliuolo di Abdiel: figliuolo di Iezra figliuolo di Moſſolam figliuolo di Moſſolamoth: figliuolo di Emmer: & illoro fratelli principi ꝑ le ſue famiglie. M. vcclxx. fortiſſimi ad fare illauorio del miniſterio nella caſa didio. De leuiti Semeya figliuolo di Aſub: & figliuolo di Ezricam: figliuolo di Aſebui. Di figliuoli di Merari: Hacabar maeſtro di pietra. Et Gala: & Mathania figliuolo di Macha figliuolo di Zethri: figliuolo di Aſaph: & Obdia figliuolo di Semeia figliuolo di Chalaal figliuolo di Iditum: & Barachia figliuolo di Aſſa: figliuolo di Elchana: il quale abbitoe nel pallagio di Nethophati. E portieri: Sellum: & Acub: & Thelmon: & Achiman: & il loro fratelli: & Sellum fu principi inſino ad queſto tempo: & nella porta del re ad oriente guardauano ſicome toccaua loro. Di figliuoli di Leui: Sellum figliuolo di Chore figliuolo di Abiaſaph: figliuolo di Chore colli ſuoi fratelli: & con la caſa del padre ſuo. Queſti ſono gli Chorriti ſopra lopera del miniſterio guardiani di ueſtibuli del tabernacolo & le famiglie loro per muta delle caſtelle del ſignore guardando lentrata. Et Finees figliuolo de Eleazaro era loro capitano nel conſpecto del ſignore. Et Zacharia figliuolo di Moſſolam era portieri della porta del tabernacolo del teſtimonio. Tutti queſti electi in portieri per le porte. ccxii. era iſcripti nelle ꝓprie uille: le quali Samuel propheta: & Dauid ordinarono nella fede loro: coſi loro: come ifigliuoli loro alle porte della caſa didio: & nel tabernacolo ꝑ ſorte como tocchaua. Et erano portieri ad quatro uenti cioe ad oriente: ad occidente: ad acquilone & amezzo di. Et illoro fratelli demorauano nelli borgetti. Et ueneuano ne iſabati loro di tempo ad tempo ad queſti quattro leuiti era creduto tutto il numero di portieri. Et illoro fratelli habittauano nelle domõcule: & ueniano iſuoi ſabati de tempo in tempo. A queſti quatro leuiti era obligato tutto il numero di portieri: & erano ſopra le camere & il theſoro della caſa didio. Et dimorauano intorno al tempio del ſignore nelle guardie loro: accio che eſſendo il tẽpo egli preſto apriſono la porta. E della loro generatione erano ſopra le uaſella del miniſterio: pero che le uaſella anumero ſi traeuano & reponeuano diloro. Et ad quelli iquali erano credute laltre maſſaritie del ſanctuario erano ſopraſtanti ala ſimula cioe alfior della farina al uino: & alolio. & alloncenſo: & ale ſpecie. Et ifigliuoli di ſacerdoti conficiauano gli unguenti delle ſpecie. Et Mathathia leuita primogenito di Sellum Chorrira era ſopraſtante di quelle coſe che ſe frigiuano in padella. Et di figliuoli di Caath loro fratelli erano ſopra il pane della propoſitione: & aparechiare ogni ſabato il freſco. Queſti ſono iprincipi di cantori per le famiglie di leuiti iquali dimorauano ne le camere ſiche il di & la nocte dimorauano & continuamente ſeruiſſero il ſuo miniſterio. Icapi di leuiti per le ſue famiglie principi habitarono in Hieruſalem. In Gabaõ dimorauano il padre di Gabaon: Iahyel. Il nome della ſua donna Maacha. Il ſuo figliuolo primogenito Abdon: & Sus: & Cis: & Baal: & Ner: & Nadab: & Gedor: & Aio & Zacharia: & Macelloth. Et Macelloth genero Diſemaa. Queſti habbitarono in Hieruſalem in centro alloro fratelli. Ner genero Cis: & Cis genero Saul: & Saul genero Ionatham: & Melchiſue: & Aminadab: & Iſbaal. Et il figliuolo di Ionathã fue Merebaal: & Merebaal genero Micha. Et ifigliooli di Micha: phyton: & Malech. & Thara: Aaz. Et Aaz genero Iara: & Iara genero Alamath: & Azimoth: & Zamri. Et Zamri genero Moſa: & Moſa genero Baana: figliuolo del quale fu Raphaia:

Raphaia genero Eleſa del quale nacque Eſel. Et Eſel ebbe .vi. figliuoli: iquali ebeno coſi nome. Ezricam. Bochru: & Iſmael: Saraia: Obdia: & Anam. Queſti furono figliuoli di Eſel. Et iPhiliſtei combatterono contro ad Iſrael. Et fugirono glihuomini diſrael da quelli di pelleſtina: & morinne nel monte di Gelboe. Et appreſſandoſi gli Phileſtei che per ſeguittauano Saul: & iſuoi figliuoli ucciſono Ionatha: & Aminadab: & Melchiſue figliuoli di Saul. Et fu adgrauata la battaglia contra ad Saul. Et trouanronlo ſaetatori & ferinõlo: Et diſſe Saul al ſuo ſcudieri. Trai fuori il tuo coltello: & uccidimi: accio che non uengano queſti incirconciſi & faccino iſtrazio di me. Et nõ uolle fare il ſuo ſcudiere iſbigotito per paura. Et tolſe Saul la ſpada. Et gittoſe ſopra eſſa: & uegiendo il ſuo ſcudiere chera morto Saul: ancheggli ſigitto ĩ ſu il ſuo coltelo & fu morto. Onde che mori Saul & tre ſuoi figliuoli. Et iui cadde tutta la ſua caſa. Laquale coſa uegiendo glihuomini diſrael iquali habitauano ne campeſtri fugirono. Et morto Saul & iſuoi figliuoli laſciarono le loro cittadi: & tuti ſi ſparſero la & qua. Et uennero iPhiliſtei & habittarono in quelle. Et laltro di iPhiliſtei ſpogliando imorti trouarono Saul & iſuoi figliuoli giaccere nel monte Gelboe. Et auendolo ſpogliado: & tagliatoli il capo: & ſpogliato dellarme mandaronlo nela terra loro: accio che foſſe portado dintorno & moſtrato a templi diglidoli & apopuli. Et larme ſuoe conſeruarono nel tempio diloro idio. El capo puoſero nel tempio di Dagon. Et auendo udito cio glihuomini di Iabes di Galaad: cioe tutto quello che iPhiliſtei aueano fatto ad Saul: leuarõſe tutti glihuomini fortiſſimi & tolſero il corpo di Saul: & il corpo di ciaſcuno di ſuoi figliuoli: & portanronli in Iabes. Et ſepellirono loſſa loro ſotto la quercia la quale era in Iabes: & digiunarono .vii. di. Et mori Saul per le ſue iniquitadi: pero chel preuarico il comandamẽto di dio: il quale auea domandato conſeglio alla fittoneſſa: & non ſpero indio. Pero lucciſe & trãſlatoe il ſuo regno a Dauid figliuolo di Iſai. Onde tutto Iſrael ſi cõgrego a Dauid in Ebrõ. Et diſſe noi ſapiamo che ſiamo tue oſſe & tua carne. Ieri & laltro quando ancora regnaua Saul ſopra Iſrael tu eri quello che traeui fuori & remittiui dentro Iſrael. Et ad te diſſe il tuo ſignore idio tu paſcerai il mio populo Iſrael: & tu ſarai principe ſopra delui.

.C.XI.

ET uennero tutti gli magiori diſrael per natione al re in Ebron. Et fece coneſſo loro Dauid pacto nel conſpecto didio. Et unſerlo re ſopra Iſrael ſecondo la parola didio: la quale auea detta per mano di Samuel. Et andoſſene Dauid & tutto Iſrael in Hieruſalem. Queſta e Iebus doue habitarono gligebuſei habittatori della terra. Et quelli che habitarono in Iebus diſſero ad Dauid. Non entrarai qua dentro. Et Dauid preſe la roccha di Sion: la quale e cita di Dauid. Et diſſe. Qualumque percuotera prima il Iebuſeo ſara principe & ducha Et ando primamente Ioab figliuolo di Saruia: & fu fatto principe. Et habito ĩ Hieruſalem Dauid nella roccha: & pero fu chiamata citta di Dauid. Et edifico la citta intorno damello inſino al giro. Et Ioab edifico tuto laltro della cita. Et meglioroe Dauid andando & creſcendo: & il ſignore degli exerciti era coneſſo lui. Queſti erano principi diglihuomini forti di Dauid: iquali laiutarono che foſſe re ſopra tutto Iſrael: ſecondo la parola didio: la quale diſſe ad Iſrael. Et queſto e il numero di robuſti di Dauid cioe Ieſbaam figliuolo di Achamon principe tra trenta. Queſto leuo la ſua lancia ſopra .ccc. iquali ferio inuna uolta. Et dopo lui Eliazaro figliuolo delſuo cio Ahoytes: il quale era tra tre potenti. Queſto fue con Dauid & in Apheſdomin: quando iPhiliſtei ſi raunarono in quello luogo ad combattere. Et era il campo di quella contrada pieno dorzo. Et era fugito il populo dal conſpecto di Philiſtei. Queſti iſtette nel mezo del campo: & difeſelo. Et auendo percoſſo iPhiliſtei: diede il ſignore grande ſalute al populo ſuo. Et deſcendendo tre de trenta principi alla pietra nella quale era Dauid alla ſpeloncha in Odollã: quando iPhiliſtei aueano poſto campo nella ualle di Raphaim. Et Dauid era iſcoſo: & la gente di Philiſtei in Bethleem. Et Dauid deſidero delacqua & diſſe. Ochi mi deſſe dellacqua della citterna la quale e in Bethleem nella porta. Et quelli tre andarono per mezzo il cāpo di Philiſtei: & traſero lacqua della citerna di Bethleem: la quale era nella porta: & portanrola ad Dauid ad bere. Ilquale non lauolle bere: anzi la ſacrifico adio: dicendo. Idiomi guardi chio faccia queſto nel conſpecto del mio idio: & bea il ſangue de quiſti huomini iquali mi recharono lacqua in pericolo dellanime loro. Et pqueſta caſione non la uolle bere. Et queſto fecie i tre robuſtiſſimi. Et Abiſai fratello di Ioab egli era principe de tre: & egli leuo la ſua baſta contra trecēto morti & feriti. Et egli era tra tre nominatiſſimo: tra tre ſecondo nobili: & loro principe. Ma a tre primi non era peruenuto. Banaias figliuolo di Ioiada: il quale molte coſe fece huomo robuſtiſſimo di Capſeel. Egli percoſſe duo huomini Moabiti fortiſſimi come leoni Egli deſcendeo & ucciſe il leone nel mezzo della citerna nel tempo della neue. Et egli ucciſe uno huomo egyptio la ſtatura pel quale era cinque cubiti: & auea la lācia come iſobii diteſſitori. Et deſcendeo allui con una uirga: & traſigli di mano laſta la quale tenea in mano: & con laſta ſua iſteſſa lucciſſe. Queſto fece Banaias figliuolo di Ioiada: il quale era tra tre robuſti nominatiſſimo tra trenta primo. Ma inſino aitre non peruenne. Et Dauid il puoſe alle ſue orechie. Et glihuomini fortiſſimi nello exercito: Aſahel fratello di Ioab: Eleanam figliuolo del ſuo Zio di Bethleem Semoth arothito: Helles pallonito Hiras figliuolo di Aces Thecuito: Abiezer Anathotito: Subochai Sothito hilai: Acoyto Macharai Netophathito: Heled figliuolo di Banaa Netophacito: Ethai figliuolo di Rebay di Gabaad di figliuoli di Beniamin: Baraya pharathonitho: & Vii del fiume di Gaas Abihel Arabathitho: Azimoth Bauranito: Helyaba Salabonito: i figliuoli di Aſſon Geſoniti: Ionatha figliuolo di Saga Aratitho: Achia figliuolo di Accar Ararith o: Eliphal figliuolo di Hurapher Methoratico: Achya Phellonito: Aſrai Carmelito: Noorai figliuolo di Aſbi: Iohel fratello di Nathan: Mabar figliuolo di Agarai: Selech Amonito: Noothari Berochito ſcudieri di Ioab figliuolo di Saruia: Iras Gethreo: Gareb Gethreo: Vria Ertheo: Zabab figliuolo di Coli. Adina figliuolo di Segar Rubenito principe di Rubeniti: & coneſſo lui trenta: Anan figliuolo di Maacha: & Ioſaphat Mathanitho: Ozia Aſtarotito: Semma: & Iahel figliuolo di Botham Aroerithi: Iediel figliuolo di Zamri: & Ioa ſuo fratello: Thoſayti: Helyel Maunito: Ieribay: & Ioſyai figliuoli di Helnaem: & Iechema Moabito: Helıel. & Obed: & Iaſiel di Maſobii.

.C.XII.

QVeſti uennero a Dauid in Scioelech quando egli fuggia Saul figliuolo di Cis; i quali erano fortiſſimi & robuſtiſſimi combattitori tendēti larcho & gittauano ſaxi con le ſonde con amendue le mani: & gittauano le ſaette. De fratelli di Saul Beniamin principo: Abiezer: & Ioas figliuoli di Aamaa: Gabaathithe: & Iaziel: & Phalech figliuolo di Azmoth: & Barachia: & Ieu Anachothiti: & Samaia Gabbaonito fortiſſimo tra trenta. Et ſopra li trenta Ieremia: & Iezibel: & Iohanam: & Zebad Gatherothito: & Luzai: & Ierimuth: Baalia: & Samaria: & Saphia Araphitho: Helchana: & Ieſia: & Azrael: & Ioezer: & Ielbaā di Carerim: & Ioelam: & Zabadia figliuoli di Ieroam di Gedor. Et ancho di Gaddi rifuggirono ad Dauid huomini robuſtiſſimi quādo egli era naſcoſo nel diſerto: & erano optimi combattitori tenenti iſcudi & lancie. Et uiſi loro come de leoni: ueloci ſicome cauríoli di montagnia. Ezer principo: Obdia ſecondo: Eliab terzo: Maſmana quarto: Ieremia quinto: Echi ſeſto: Heliel ſeptimo: Iohanam octauo: Helzebath nono: Ieremia decimo: Baccanna undecimo. Queſti de i figliuoli di Gad principo delo exercito. Nouiſſimo era ſopra centomilia: & maximo ſopra mille. Queſti ſono queli che paſſarono il Giordano il primo meſe: quando era uſato di trapaſſare di ſopra alle ripe ſue. Et fugirono tutti quelli che habittauano nelle ualle dalla parte doriēte

Et dalla parte doccidente. Et uenero anche ad Beniamin & di giuda adiutorio doue dimoraua Dauid. Et Dauid uſcio loro incontro: & diſſe loro. Venite uoi ad me pacefichi per adiutarmi: il mio cuore ſie unito coneſſo uoi. Ma ſe uoi me inſidiati p gli nemici mei. Concioſia coſa chio non abbia per le mie mani iniquita: ueggia lo idio di noſtri padri & giudichilo. Elo ſpirito ueſtio Abiſay principe tra trenta: & diſſe. O Dauid. Noi ſiamo tuoi. Et coneſſo techo figluoli diſay. Pace pace ſia cōteco & con tutti gli tuoi adiutorii: pero chel tuo idio adiuta te Onde Dauid gli receuette: & ordeno iprincipi delle turbe. Et anche di Manaſe rifugirono a Dauid quando uenia coiPhiliſtei per combattere contro ad Saul: & non combaterono con loro poche fatto conſiglio iprincipi di Philiſtei lo romanente rimandarono dicendo. Con pericolo del noſtro capo ſe ritornera al ſuo ſignore Saul. Or quādo egli ſi ritorno in Sicelech: transſugirono alloro di Manaſe Ednas: & Iozabad: Iediel: Michael: & Heliu: & Iozabath: & Salathi principi di caualieri in Manaſe. Queſti diedero adiuto a Dauid contro alladroncielli. Et erano tutti huomini fortiſſimi. Et furono fatti principi nello exercito. Et ogni di ueniuano ad Dauid in ſuo adiuto tanto che fue fatto grande numero quaſi exercito di dio. Et queſto e il numero di principi delo exercito che uenne ad Dauid eſſendo egli in Ebron per transmutare allui il regno di Saul ſecondo la parola di dio. I ſigliuoli di giuda portanti ſcuda & lancia & expediti ad battaglia ſemilia octocento. De figliuoli di Simeon fortiſſimi ad combattere ſette milia cento. Di figliuoli di Leui quatromilia ſecento. Et Ioiada principe della ſtirpe daaron. & coneſſo tremilia ſette cēto. Et Sadoch giouane di buona qualita: & della caſa del ſuo padre principe de. xxii. Edi figliuoli di Beniamin fratello di Saul tre milia. Et grande parte di loro ſeguittano ancora la caſa di Saul. Et di figliuoli di Ephraim. uintimilia octocento huomini fortiſſimi & nominati nele cognationi loro. Et della mezza parte della tribu di Manaſe. xviii. milia ciaſcuno per nome uennero ad Dauid p farlo re. Di figliuoli di Sachar huomini ſaui iquali cognoſceano tutti itempi ad comandare quello che Iſrael doueſſe fare principi ducēto Et tutta laltra tribu ſeguittaua il conſiglio loro. Et di Zabulon huomini iquali uſciuano adbattaglia. Et iſtauano in iſchiera armati darme ad combattere cenquāta milia ne uenero in adiuto ad Dauid non con doppio core. Di Neptalim mille principi: & coneſſo loro huomini dotti nelli iſcudi & Haſta. xxxviii. milia. Di Dan huomini apparichiati ad combattere. xxviii. milia ſecēto. Et di Aſſer huomini che uſciuano ad battaglia: & che iſtauano in ſchiera quaranta milia. Ede oltre al Giordano di figliuoli di Ruben & di Gad & di. mezza la tribu di Manaſe forniti darme da combattere. cxx. milia. Tutti queſti huomini combattitori & expediti ad battaglia con perfecto cuore uennero in Ebron per fare Dauid re ſopra tutto Iſrael. Et tutti glialtri de Iſrael erano de una uolonta che Dauid ſe feſſe re ſopra Iſrael Et iſtetero iui coneſſo Dauid ad mangiare tre die. Pero che iloro fratelli aueano apparichiato loro. Et quelli cherano preſſo inſino ad Iſachar: & Zabulon & Neptalim portauano il pane in ſugliaſini inſu icameli inſu imuli. Et con buoi ad mangiare farina: fichi: ſecchi uue paſſe: uino: olio: buoi: montoni in abondantia: pero che allegrezza era in Iſrael.

.C. XIII.

FEce Dauid conſiglio congli tribuni: & congli centurioni: & con tutti iprincipi: & diſſe ad tutta la moltitudine di figliuoli diſrael. Se auoi piace: & dal ſignore procede queſta parola: la quale io dico. Mandiamo ad tutti gli altri noſtri fratelli per tutte le terre diſrael: & ad ſacerdoti: & a leuiti iquali habitano ne borgi della citta chegli ſi raunino & uegnano anoi & reduchiamo larcha del noſtro ſignore idio anoi: pero che nel tempo di Saul noi non labiamo richeſto. Et tutta la moltitudine reſpuoſe che coſi foſſe fatto. Pero che ad tutto il populo era piaciuto quello detto. Onde rauno Dauid tutto Iſrael daſyor degypto inſino alluſcita di Emath per remenare larcha didio de Cariathiarim. Et ſali Dauid & tutti gli huomini diſrael al colle di cariathiarim: il quale e in Iuda: accio che tolleſſe di la larcha del ſignore idio il quale ſiede ſopra cherubini doue e inuocato il nome ſuo. Et puoſero larcha del ſignore ſopra uno carro nuouo della caſa daminadab. Et Ozia & ſuoi fratelli menauano il carro nuouo. Et Dauid & tutto Iſrael guizauano dinanzi adio con tutta la uirtu: & con canti: & con cittare: & con ſalterii: & con tympani: & con cembabi: & con trombe. Et uenuti alara dichidon: Ozia diſteſe la mano ſua per tendere larcha: pero chelbue calcitrādo lauea chinata. Et adiroſſi il ſignore contro Ozia: & percoſſello: peroche auea toccha larcha & mori iui ritta nel conſpecto didio. Et contriſtoſſi Dauid: pero che idio auea percoſſo Ozia. Et chiamo quello luogo percuſſione di Ozia inſino al preſente di. Et allotta temette idio Et diſſe come potro io recchare ad me larcha didio? Et per queſta cagione no la rechoe ad ſe cioe nella citta di Dauid. Ma portolla in caſa di Obededon Getheo. Et iſtette larcha in caſa di Obededon tre meſi. Et benediſſe idio la caſa ſua. Et poi tutte le coſſe le quale egli auea.

¶.C. XIIII.

ET Iram re di Thiro mādo meſſaggi a Dauid: & legni di cēdro: & maeſtri di mura & de legname: iquali gli faceſſero caſa. Et conobbe Dauid chel ſignore auea confermato il ſuo regno ſopra Iſrael. Et fu ſulleuato il regno ſuo ſopra il ſuo populo Iſrael. Et tolſe Dauid moglie in Hieruſalem & genero figliuoli & figliuole. Et queſti ſono inomi di quegli chegli naſcerono in Hieruſalē: Sāmu. & Sobab: & Nathā: & Salamone: Ieber: & Helyſu: & Hely: & Heliphalech: Noga: & Napheg: & Iaphie: & Eliſama: & Baliada: & Heliphalech. Et intēdendo i Philiſtei che aueano unto Dauid re ſopra tutto Iſrael andarono tutti per trouarlo. La quale coſa udita Dauid ando loro incontro: & i Philiſtei uenuti & iſpartitoſi nella ualle di Raphaym. Et Dauid domando conſiglio adio dicendo. Aſcēdo io ad queſti Philiſtei? Et daragli tu nelle mie mano? Et idio gli diſſe. Aſcendi: & io gli daro nelle tue mani. Et andati coloro in Baalpharaſim Dauid gli percoſſe iui & diſſe. Idio ae diuiſe per le mia mano li mei nemici ſi come ſe diuide lacque. Et pero fu chiamato quello luogo Baalpharaſim. Et laſciarono iui illoro idii: iquali Dauid comando che foſſero arſi. Et anco unaltrauolta andarono i Philiſtei & iſparſerſi per le ualle. Et anco Dauid domando conſiglio adio. Et idio gli diſſe. No andare dopo loro: anzi ti parti dalloro & uerrai rincontro alloro a iperi. Et udēdo tu il ſuono che andera per la ſomita di peri: allora andrai alla battaglia. Pero che idio uſcira innanzi ad te: & percottera al campo di Philiſtei da Gabaon inſino ad Gazera. Et allora fu diuulgato il nome di Dauid in tutte quelle parti. Et diede il ſignore la ſua paura ſopra tutte le genti cherano incontro ad Dauid.

¶.C. XV.

ET fece ad ſe caſe nella citta di Dauid: & edificoe luogo ad larcha didio: & diſteſe il tabernacolo. Et allora diſſe Dauid. Ella e coſa non licita che larcha didio ſia portata da ogni perſona: ſe non da leuiti: iquali idio elleſſe ad portarla: & ad ſeruirlo inſino in ſempiterno: Et congrego tutto Iſrael in Hieruſalem per portare larcha didio nel luogo ſuo: il quale gli auea apparichiato: & anche i figliuoli di Aaron: & il leuiti: Di figliuoli di Caath: fu principe Vriel & i ſuoi fratelli. ccxx. Di figliuoli di Merari: Aſaia principe: & ſuoi fratelli. ccxxx. Di figliuoli di Gerſon: Ioel principe e ſuoi fratelli. cxx. Di figliuoli di Eliſaphan: Semeia principe & i ſuoi fratelli. cc. Di figliuoli di Ebron: Helyel principe & i ſuoi fratelli ottanta. Di figliuoli di Ozibel: Aminadab principe & i ſuoi fratelli. cxii. Et chiamo Dauid Sadoch: & Abiatar ſacerdoti: & leuiti Vriel: & Aſaia: Ioel: & Aminadab & diſſe loro. Voi iquali ſiete principi delle famiglie di leuiti ſanctificate co i uoſtri fratelli: & portati larcha didio diſrael al luogo: il quale glie apparichiato: accio che noi non faciamo coſa illicita: per la quale idio ci habi a percottere: ſicome fece nel principio:non eſſendo uoi preſenti. Onde iſacerdoti & leuiti furono ſanctificati ꝑ portare larcha del ſignore idio diſrael. Et tolſero gli figliuoli di Leui larcha didio ſicome auea comandato Moyſe ſecõdo la parola di dio nelle ſpalle loro inſu le ſtange. Et diſſe Dauid aprincipi di leuiti:che dilloro fratelli ordinaſſero cantori ĩcanti di muſicha:cioe in organi:lyre:& cymbali:accio che riſonaſſe in alto il ſuono della leticia. Et ordinarono gli leuiti Heman figliuolo di Ioel:e di ſuoi fratelli Aſaph figliuolo di Barachia. Et de figliuoli di Merari loro fratelli. Etham figliuolo di Caſia Et coneſſo loro illoro fratelli. Nel ſecõdo ordine:Zacharia:& Ben:Iaibel:& Iaziel & Ani:Semiramoth:& Heliab:& Banaiam:Mathathiã:& Maaſia:Eliphalu:& Machinia:& Obededon:& Leibel portieri. Et icantori erano:Heman:Aſaph:& Ethan nelli cymbali di rame cantando. Et Zacharia:& Oziel:& Semiramoth:& Iaibel:& Ani:& Heliab:& Maaſias:& Banaias neli organi cantauano iſecreti miſterii. Et Mathathia:& Eliphalu:& Macenia:& Obededon:& Ieiel: & Ozaziu con citare cantauano per octaua. Et Sinichion:& Chononia principe de leuiti era ſopra la prophecia ad biſcantare la melodia:po chegliera molto ſauio. Et Barachia:& Helcana portitori dellarcha. Et Sebenia:& Ioſaphat:& Nathanael:& Amaſia:& Zacharia:& Banaas:& Heliezer ſacerdoti ſonauano le trombe dinanzi allarcha didio. Et Obededõ & Achimaas erano portitori dellarcha. Et Dauid & tutti magiori diſrael per natiõe & tribuni andarono ad portare larcha del pacto del ſignore della caſa di Obededõ con leticia. Et hauẽdo idio aiutati ileuiti iquali portauano larcha del pacto del ſignore offeriuanſi in ſacrificio ſette thori & ſette montoni. Et Dauid era ueſtito de ueſtimento di biſſo:& tutti ileuiti che portauano larcha del ſignore & cãtori:& Chonenia principe della prophecia tra cãtori. Et era anche ueſtito Dauid duno Ephod de lino. Et tutto Iſrael menaua larcha didio con ſuaue canto:& con ſuono dicorno & di trombi:cymbali: organi:& cithare cantando. Et peruenuta larcha del pacto di dio alla citta di Dauid Micol figliuola di Saul guardando per la fineſtra uidde il re Dauid ſaltare & traſtullare et deſpregiollo nel ſuo cuore.

¶.C. XVI.

ET portauano larcha didio et collocarõla in mezzo del tabernacolo il quale Dauid gliauea fatto:et offerirono holocauſti:et pacefichi nel cõſpecto didio. Et compiuto Dauid dofferire lo holocauſto et lepacieſiche hoſtie dinanzi adio benediſſi il populo nel nome didio:et partio ad tutti a ciaſcuno maſchio et femina una torta di pane:et parte di carne di bufula arroſtita et ſimilia facta in olio. Et ordino nel conſpecto dellarcha leuiti:iquali miniſtraſſero et ricordaſſerſi dellopere ſue et glorificaſſono et laudaſſono il ſignore idio diſrael Aſaph principe:et Zacharia ſecondo allui:et Iabiel:et Mathathia:et Heliab:et Banaia:et Obededon:et Iethel ſopra il canto del ſaltero:et le lyre: et Aſaph ad ſonare icymbali: et Banaia:et Azibel che cantaſſero continuamente trombe nel conſpecto dellarcha del pacto del ſignore. In quel di fece Dauid principe ad confeſſare adio Aſaph:et iſuoi fratelli Confeſſatiui al ſignore et inuocate il nome ſuo: fatte manifeſto ne ipopuli iſuoi trouamenti. Cãtate:ſalmegiate allui:et narrate tute le ſue marauiglie. Laudate il ſuo ſancto nome:et allegriſi il cuore di quelli che domandano il ſignore. Cercate il ſignore:et le ſue uirtude:et domandate tutta uia la facia ſua. Recordatiui delle ſue marauiglie lequali egli fece:et deſegni ſuoi et digiudicii della boccha ſua. Il ſeme diſrael ſerui ſuoi. Ifigliuoli di Iacob ſuoi electi. Eſſo e il ſignore idio noſtro:in tutto la terra ſono igiudicii ſuoi. Ricordateui in ſempiterno del pacto ſuo et della parola la quale comando in mille generationi. Il quale fece coneſſo Abraam il ſuo:et del giuramento ad Iſaac. Et ordino quello in comãdamẽto ad Iacob:et in pacto ſempiterno ad Iſrael dicendo. Io ti daro la terra di Chanaã funicello della uoſtra heredita. Quando erano pochi in numero:piccoli gliabitatori ſuoi. Et paſſarono di gente in gente:et de reame ad altro populo. Non permeſſe chealcuno ilcalũpniaſſe:anzi per loro ripreſe il re:non uuogliate tochare imei chriſti:& nelli mei propheti non uogliate eſſere maligni. Cantate tutta la terra alſignore:anunciate didi in di la ſalute ſua. Narrate tra la genti la gloria ſua:in tutti ipopuli le marauiglie ſue. Pero cheglie grande ſignore & troppo da laudare:terribile ſopra tutti glidii. Pero che tutti gli dii di populi ſono idoli:ma il ſignore fece icieli. Confeſſione & magnificentia nel conſpecto ſuo:forteza:& leticia nel luogo ſuo Famiglie de populi portate al ſignore. portate al ſignore imperio & gloria:& imꝑcio date gloria al ſuo nome. Leuate il ſuo ſacrificio nel ſuo honore:& uenite nel cõſpecto ſuo:& adorate il ſignore in ſancta belleza. Dal ſuo conſpecto ſia comoſſa tuta la terra:egli certo fõdo la terra immobile. Alegrinſi icieli & alegreſſi la terra:& dicano tra le nationi:il ſignore regniara. Tuoni il mare & tutto quello che ue dentro alegriſi icampi & tutte la coſe che ui ſono. Alotta lauderanno iligni di boſchi dinpercio che uenne ad giudicare la terra. Confeſſateui al ſignore pero cheglie buono pero che la ſua miſericordia e eterna:& ditte. Saluace ſaluatore uoſtro idio:& congrega noi:& ſaluaci dalle genti:accio che noi zi confeſſiamo al tuo ſancto nome:& allegrianzi negli uerſi tuoi. Benedicto il ſignore idio diſrael dallo eterno inſino al lo eterno:& ogni populo dica Amen:& hymno adio. Et laſcio iui dinanzi alarcha del pacto Aſaph & iſuoi fratelli:accio che ſeruiſeno nel conſpecto de larcha continuamente ogni di ſecõdo la loro ſorte. Et Obededon & ſuoi fratelli. lxviii. & Obededon figliuolo di Idithum:& Oſa fece portieri. Et Sadoch ſacerdote & ſuoi fratelli fecero che foſſero ſacerdoti nel conſpecto del tabernacolo del ſignore nel altezza la quale era in Gabaon accio chegli offeriſſono holocauſto al ſignore ſopra laltare dogni holocauſti continuo la mattina & al ueſpro:ſecondo quello chera ſcripto nella leggie del ſignore laquale comando ad Iſrael. Edopo lui Heman:& Idithum:& tutti glialtri electi ciaſcheduno per ſuo nome ad confeſſare adio che la ſua miſericordia e in eterno. Et Eman. & Idithum cantando con tromba:& ſonante cymbali Et tuti iſtromenti muſichi ad cantare adio. Et il figliuolo di Idithum fece portieri Et tutto il populo ritorno ad caſa ſua:& anche Dauid ad benedicere la caſa ſua.

¶.C. XVII.

ET habitando Dauid in caſa ſua:diſſe ad Natham propheta. Eccho chio habito in caſa fatta di cedro:& larcha del pacto didio e ſotto le pelli. Et Natham gli diſſe ad Dauid. Tutte le coſe che ſono nello tuo cuore fa pero che idio e coneſſo techo. Et in quella nocte fu fatta la parola didio ad Natham propheta dicendo. Va & parla al mio ſeruo Dauid. Queſto dice il ſignore. Tu non edificharai ad mi caſa adhabitare. Et io non ſono habitato incaſa dal tempo chio traſſi Iſrael degypto inſino ad queſto di. Anzi tutta uia o mutato iluogi del tabernacolo:& ſonon ſtato coneſſo Iſrael ſotto ipadaglioni:diſſi io mai almeno aduno di giudici diſrael:aiquali io comandai che paſceſſcie il populo mio Iſrael. Iſrael per che non mai tu edificata caſa cedrina? Ora dirai coſi al ſeruo mio Dauid. Queſto dice il ſignore degli exerciti. Io ti tolſi quãdo tu andaui dopo il gregie ne paſcoli:accio che tu foſſi duca del populo mio Iſrael:& ſono inſtato techo ladouũque tu ſe andato. Et o morto tutti ituoi nemici dinãzi ad te:Et o fatto ad te uno nome grande:quaſi il nome duno di grãde iquali ſe celebra nella terra. Et ho datto luogo al mio populo diſrael. Sara plantato & habittara inquello:& non ſara comoſſo piu. Ifigliuoli de la iniquita non gli offendera:ſicome dal principio del tempo chio diedi al populo mio Iſrael giudici. Et o humiliato tutti ituoi inimici. Onde io tanuncio chel ſignore edifichera caſa ad te. Et auendo tu compiuti idi tuoi che tu ne uada a padri tuoi:Io ſuſcitero dopo te il ſeme tuo:il quale ſara de tuoi figliuoli & iſtabiliroe il tuo regno:egli edifichera ad me caſa:& io firmero la ſedia ſua ĩſino in eterno. Io ſaro allui padre:& egli ſara ad me figliuolo. Et non torro dallui la miſericordia mia ſicome io la tolſi ad colui che fu dinanzi ad te. Et porrollo nella caſa mia:& nel mio regno inſino in ſempiterno. Ela ſedia mia ſara firmiſſima in eterno:& inperpetuo. Et ſecondo tutte queſte parole & ſecondo tutta queſta uiſione coſi Nathan diſſe ad Dauid. Et uenuto il re Dauid:& ſeduto nel cõſpecto didio diſſe. O ſignore idio chi ſono io:& chi e la mia caſa che tu mabie preſtate cotale coſe? Et eglie apparito poccho nel tuo conſpecto. Et pero ai parlato ſopra la caſa del ſeruo tuo:anche ꝑ lo tempo che dee uenire:& ami fatto ſignore mio idio marauiglioſo ſopra tutti glihuomini. Signore mio idio che puote adiungere piu a Dauid:che ai lui coſi glorificato:& allo cognoſciuto? Signore per lo ſeruo tuo ſecondo il tuo cuore tu ai fatta tutta queſta magnificentia:& ai uoluto che tutte le grande coſe ſieno manifeſte:Signore none ſimile ad te:& non e altro idio fuori di te di tutti quelli che noi abbiamo uditi con lenoſtre orechie. Quale altro e come il tuo populo Iſrael: una gente in terra:ala quale idio ando:& ad farla ſuo populo:& con la ſua grandezza:e col ſuo terrore caccio le nationi dal conſpecto ſuo:la quale libero da Egypto? Et poneſti il populo diſrael adte populo inſino inſempiterno & tu ſignore facto ſei ſuo dio. Ora ſignore la tua parola la quale ai detta al ſeruo ſuo ſie ſopra la ſua caſa confermata inperpetuo. Et fa ſi come tu ae detto. Et rimãga in perpetuo:& ſia magnificato il nome tuo inſino in ſempiterno:& ſia detto. El ſignore degli exerciti idio diſrael & la caſa del ſuo ſeruo Dauid ſia ſempre nel ſuo couſpecto. Pero che tu ſignore idio mio reuelaſti alle orechie del ſeruo tuo de edificarli caſa:& pero il tuo ſeruo ae trouato confidanza dorare nel tuo conſpecto. Ora ſignore tu ſei idio:& ai datto al ſeruo tuo tanti beneficii:& ai cominciato ad benedicere la caſa del tuo ſeruo:accio che ſempre ſia dinanzi ad te. Et benedicendo te:certo ſara benedetto ineterno:& in eterno ſempiternale. C. XVIII.

ET dopo queſto fu fatto che Dauid percoſſe i Philiſtei:& humiliogli:& tolſeglie Geth:& le ſue figliuole delle mani di Philiſtei:& percoſſe Moab & furono fatti gli Moabiti ſerui di Dauid:& ſuo tributarii. Et in quello tempo percoſſe Danid anco Adadezer re di Soba della regione di Emath quando egli ando per dilattare il ſuo reame inſino al fiume Eufraten. Et preſe Dauid mille delle ſuoe quadrigie:& ſettemilia caualieri:&.xx.milia huomini pedoni Et taglio inerbi ad tutti i caualli della carra fuori che cento quadrige:le quale reſeruo ad ſe. Et ſoprauenne il Syro di Damaſco per dare adiuto Adadezer re di Soba Et di quelli di coſtui percoſſe Dauid.xx.milia huomini:& puoſe caualieri in Damaſco:accio che Syria anche ſeruiſſe allui:& offeriſſe doni. Et aiutollo il ſignore in tutte le coſe alle quale eglie andaua. Et tolſe Dauid la pharetra del oro la quale aueano i ſerui di Adadezer. Et portolla in Hieruſalem:& anco di Thebathecum citta di Adadazer molto metallo del quale Salomone fece il mare de mettallo:& le columne:& le uaſa del metallo. La quale coſa udita Thou re di Emath che Dauid haueaꝑcoſſo tutto lo exercito di Adadezer re di Soba:mando Aduram ſuo figliuolo al re Dauid per domãdarglie pace:& perralegrarſi coneſſo lui:pero chegli auea iſcomfitto Adadezer. Pero che Thou era nemico di Adadezer. Et tutte le uaſa de loro:& dellariẽto & del metallo conſecro Dauid re al ſignore:& loro:& con lariento:il quale auea portato il re di tutte le genti coſi di Idumea:& Moab:& di figliuoli di Amõ come di Philiſtei:& di Amalech. Et Abiſai figliuolo di Saruia percoſſe Edon nella ualle Saline.xviii.milia:& fece in Edon fortezza:accio che Idumea ſeruiſſe a Dauid. Et ſaluo il ſignore Dauid in tutte le coſe alle quali egli ando:& regno Dauid in tutte le parti diſrael:& facea giudicio & giuſticia ad tutto il populo. Et Ioab figliuolo di Saruia era ſopra lo exercito:& Ioſaphat figliuolo di Ailud era digli ſcriptori dele corniche. Et Sadoch figliuolo di Achitob:& Achimelech figliuolo di Abiathar ſacerdoti.& Suſa ſcriuano. Ma Banaias figliuolo di Ioiada era ſopra le companie di Celethi et Phelethi le quale erano alla guardia della ꝑſona di Dauid. Et figliuoli di Dauid erano primi alle mani de re. ¶ .C.XVIIII.

ET interuenne che morio Naas re di figliuoli di Amon: & regno il ſuo figliuolo per lui. Et diſſe Dauid. Io faro miſericordia coneſſo Annon figliuolo di Naas: pero chel ſuo padre preſto ad me gratia: & mando Dauid meſſaggi ad cōſolarlo della morte del ſuo padre. Iquali uenuti nella terra di figliuoli di Amon per conſolare Annon: diſſero iprincipi di figliuoli di Amō ad Annon. Tu forte credi che Dauid abbia mandato ad te per caxione dello honore del padre tuo per conſolarti: & non ta corgi como iſerui ſuoi ſono uenuti che iſpieno: & circhino la tua terra. Per la quale coſa Annon decaluo. Et raſe iſerui di Dauid & taglio le loro ueſtimenta da ipiedi inſino alle natiche: & laſciolli. Iquali andatoſene mandaronlo adire ad Dauid: & egli mando incontro alloro: pero che haueano receuuta grande uergogna: & comando loro che iſteſſero in Giericho: tanto che creſceſſeno loro le barbe: & illoro capelli: & poſcia tornaſſero. Et uegiendo ifigliuoli di Amon che aueano fatta ingiuria a Dauid: coſi Annon come tutto il populo mādo mille talenti doro perconducere di Meſapotamia. & Siria Maacha: & di Soba carra & caualieri. Et conduſſero .xxxii: milia di carra: & il re Maacha col ſuo populo. Iquali uenuti puoſero il campo della parte di Medaba. Et ifigliuoli di Amon raunati dilloro citta uennero alla battaglia. La quale coſa udita Dauid mando Ioab: & tutto lo exercito diglihuomini fortiſſimi. Et uſciti ifigliuoli di Amon dirizzarono la ſchiera preſſo alla porta della citta. Et gli re cherano uenuti in ſuo aiuto ſtettero nel campo partiti. Onde Ioab cognoſcendo che gli auea la battaglia contro ad ſe dinanzi & dietro: elleſſe huomini fortiſſimi di tutto Iſrael: & andonne contra il Syro. Tutto laltro populo diede in mano di Abiſai ſuo fratello. Et andoſſene cōtro ifigliuoli damon. Et diſſe Ioab. Se il Syro mi uincera tu maiuterai: eſe ifigliuoli damon uinceſſero te io aiutero te. Confortati & faciamo gagliardamente per lo populo noſtro: & per le cittadi del noſtro idio. Il ſignore faccia quelo che ſia buono nel ſuo conſpecto. Et andonne Ioab & quello populo: il quale era coneſſo lui alla battaglia contro al Syro & ſilicacio. Et ueggiendo li figliuoli damon chel Syro era fugito: fugirono egli ancora da Abiſai ſuo fratello. Et entrarono nella citta. Et Ioab ritorno in Hieruſalem. Et uegiendo il Syro chera caduto dinanzi ad Iſrael: mādo meſſaggi: & fece uenire il Syro chera oltra il fiume. Et Sophath principe della milicia di Adadezer era loro duca. La quale coſa eſſendo nunciata a Dauid cōgrego egli tuto Iſrael: & paſſo il Giordano: & diede loro adoſſo: & drizzo la battaglia cōtra loro combattendo. Et fuggi il Syro dinanzi ad Iſrael: & Dauid uccisi di Syri ſettemilia carra & quaranta miglia de pedoni: & Sophath principe dello exercito. Et uedēdo iſerui di Adadezer cherano uinti da Iſrael. Et fugirono a Dauid: & ſeruirono allui Et daindi innanzi Syria non uolſe dare piu aiuto al figliuolo di Amon. ¶ .C.XX.

ET dopo uno anno in quello tempo che ire ſogliono andare alla battaglia Ioab congrego lo exercito et la forteza della milicia. Et diſſece ꝑ guaſto la terra di figliuoli damon. Et ando & aſſedio Rabba. Et Dauid era i Hieruſalem quando Ioab percoſſe Rabba & deſſecela. Et tolſe Dauid la corona di Melchon dil capo ſuo: & trouo in quella oro uno talento che peſoe & gemme precioſe: & fecene una corona ad ſe. Et tolſe molte coſe della citta: El populo chera in quella traſſe fuori: & fece ſopra loro tribuli & trophey & fece paſſare ſopra di loro carra ferrati intal modo chegli tagliaua & menuzaua. Et cuſi fece Dauid ad tute le cittadi di figliuoli di Amon. Et con tutto il ſuo populo ſi ritorno in Hieruſalē Et dopo queſto fu fatta una battaglia ingazer contro a Philiſtei nella quale ucciſe Subbocai Vſachito Siphai dela generatione di Raphaim et humiliogli: Et unaltra battaglia fatta contro a Philiſtei nella quale a deodato figliuolo di Salto di Bethleē ucciſe il fratello di Golia di Geth laſta del ligno del quale era come il ſubbio di teſſitori: Et unaltra battaglia fu fatta in Geth: nella quale fue uno huomo longiſſimo: il quale auea ſeiditta: cioe in tutto il ſuo corpo uintiquatro: il quale era della generatione di Raphaim. Queſto biaſtimo Iſrael: & ucciſerlo Ionatham figliuolo di Sammaa fratello di Dauid. Et queſti ſono ifigliuoli di Raphaim in Geth: iquali caddero ſotto le mani di Dauid di ſerui ſuoi. .C. XXI.

LEuoſſe Sathanas contro Iſrael & prouoco Dauid che numeraſſe Iſrael. Et diſſe Dauid a Ioab: & a principi del populo andate: & numerate iſrael da Berſebee inſino ad Dan: & rechatimi il numero accio chio il ſappia. Et reſpuoſe Ioab. Acreſcha il ſignore il ſuo populo cēto cotāti che ſia ſignore mio re. Non ſono egli tutti tuoi ſerui per che il ſignore mio domanda queſto che ſara imputato ad peccato ad Iſrael? Mala parola del re obtenne piu. Et uſcito Ioab & cercoe tutto Iſrael. Et ritorno in Hieruſalem: & diedi ad Dauid il numero diquelli chauea raunati. Et fu trouato il numero di tutto Iſrael in tutto millemigliaia & centomilia di huomini darme. Et di Giuda .ccclxx. milia huomini da battaglia. Et non numeroe Leui: & Beniamin pero che iſforzato gli facea il comandamento del re. Et diſpiacque adio quello chauea comandato: & percoſſe Iſrael. Et Dauid diſſe adio. Io oe troppo peccato facendo queſto. Onde ti priego che tu tolga uia la iniquita del ſeruo tuo: pero chio o fatto iſcioccamente. Et dio parlo a Gad uidente Dauid. Et diſſe. Vattene a Dauid & digli. Queſto dice il ſignore. Io do il partito di tre coſe qualumque tu uuogli prendi chio lati daro. Et uenuto Gad ad Dauid & diſſe. Queſto dice il ſignore. Elleggi qualumque tu uuogli. Or uuogli tre anni peſtilenzia: ouero tre meſi fugire gli tuoi nemici: & non potere ſcampare dal coltello loro: ouero tre di il coltello del ſignore: & la morte nella terra: & langelo didio che uccida in tutte le parti diſrael. Ora uidi quello chio reſpondo ad quegli che mi manda. Et Dauid diſſe a Gad da ogni parte premono le anguſtie: ma egli e meglio ad me chio caggia nelle mani didio: pero che le ſue miſericordie ſono molte: che nelle mani diglihuomini. Et mando idio peſtilenzia in Iſrael & morirono .lxx. milia di huomini. Et mando idio langelo ad percuottere in Hieruſalem. Et percotendoſe ella uidde lo ſignore: & ebbe miſericordia ſopra il grande male. Et comando alangiolo che feriua baſta hora. Ceſſa la tua mano. Et langelo iſtaua allato alaya dornam Iebuſeo. Et leuando Dauid gliochii ſuoi uidde langelo iſtare tra il cielo & la terra & uno coltello iſguainato nela ſua mano. Et uolto uerſo Hieruſalem. Et egli auea gli magiori di natione ueſtiti di cilicio: & caddero tutti diſteſi in terra. Et diſſe Dauid al ſignore. Non fui io quegli che comandai che il populo foſſe numerato? Io ſono quello chi peccai: Io ſono colui il quale afatto il male. Queſte gregie che amaritato? Signore mio idio io ti priego che la tua mano ſe conuerta ad me: & alla caſa del padre mio. Et non ſia percoſſo il tuo populo. Et langelo didio comādo a Gad che diceſſe a Dauid che adſcendeſſe & faceſſe uno altare nellaia di Ornam Iebuſeo al ſignore idio: Et adſcendeo Dauid ſecondo la parola di Gad: la quale auea detta per parola didio: Et Ornam & quatro ſuoi figliuoli uedendo langelo ſi naſcoſero: pero che in qnello tempo battea el grano nellaia. Donde uenendo Dauid ad Ornā & ello uegiendolo uſcigli in contro dellaia: & adorolo chinato in terra. Et diſſe allui Dauid. Da mi luogo nellaia tua accio chio edifichi laltare adio in tale modo che tu tolga tanto ariento quanto uale: accio che ceſſi la piaga del populo. Et diſſe Ornam a Dauid. Tolga & faccia il mio ſignore re tutto quello che gli piacie: & anche doe buoi per fare lo holocauſto & le tribule per legnia: & grano per ſacrificio: & tutto doe didono. Et diſſe allui il re Dauid. Non ſi fara coſi: ma io ti daro tanto ariento quanto uale: pero chio non lo debbo tore ad te per offerre al ſignore holocauſto donato. Et Dauid diede ad Ornam per quello luogo ſecēto ſicli doro digiuſto peſo

& edificho iui laltare al ſignore:& offeri holocauſti pacefichi al ſignore:& inuoco idio:& exaudillo in fuoco di cielo ſopra laltare dello holocauſto. Et comando idio alangiolo:& ritorno il ſuo coltello nella guaina:Et incontanente ueggiẽdo Dauid che idio laueo exaudito nellaia di Ornam Iebuſeo:ſacrifico iui uictime. Et il tabernacolo il quale auea fatto Moyſe al ſignore nel diſerto:& laltare delo holocauſto in quella tempeſta era nel luogo alto di Gabaon. Et non poteo Dauid andare al altare per pregare iui idio:pero chegli era troppo iſbigotito di paura uegiẽdo il coltello dellangelo del ſignore idio.

.C. XXII.

ET diſſe Dauid. Queſta e la caſa didio:& queſto e laltare dello holocauſto diſrael. Et comando che ſe raunaſſero tutti gli proſeliti della terra diſrael. Et diloro ordino tagliatori di pietre ad tagliare pietre & ad pulire per ediffichare la caſa del ſignore:& molto ferro per fare aguti delle porti & ꝑ le comittiture & per legiũture aparichio Dauid innumerabile quãtita de legniame & di metallo. Et le.lignia del ciedro non ſe poteano extimare:le quali quelli de Thyro:& di Sydone haueano portate a Dauid. Et diſſe Dauid. Il mio figliuolo Salomone ſie picciolo fanciullo & dillicato. Et la caſa laquale io uoglio edifficare deue eſſere tale che in tutte legenti ſia nominata. Et pero gliaparecchiarono quelle coſe che fanno biſognio. Et per queſta cagione innanzi alla ſua morte egli aparichio tutte le coſe le quali biſognio erano. Et chiamo il ſuo figliuolo Salomone:& comandogli che doueſſe edifficare la caſa al ſignore idio diſrael. Et diſſe Dauid a Salomone. Figliuolo mio de mia uolonta fa edifficare la caſa al nome del mio ſignore idio. Ma fu fatta la parola didio ad me & diſſemi. Tu ai ſparto molto ſangue & ai fatte molte battaglie. Et pero non potrai edifficare caſa al mio nome:auendo iſparto tanto ſãgue nel mio conſpecto. Il figliuolo il quale naſcera ad te ſara huomo quietiſſimo:pero chio il faro riposare di tutti iſuoi nemici dintorno. Et pero ſara chiamato pacefficho & daro pace & ocio al populo diſrael tutto il tempo ſuo. Egli ediffichera ad mi caſa:& ſara figliuolo ad me:& io ſero padre allui:& fermero la ſedia ſua ineterno ſopra Iſrael. Ora figliuolo il ſignore ſia techo:& ſia proſpero:& edifica la caſa al tuo ſignore idio ſicome egli ae detto di te:& diate il ſignore prudẽtia:& ſenno ſiche tu poſſa regere Iſrael:& obſeruare la leggie del tuo ſignore idio. Pero che al hora potraitu fare pro ſe obſeruarai la leggie:la quale il ſignore comando ad Moyſe che inſignaſſe ad Iſrael. Confortati:& fa ualentemente non temere:& non auere paura. Ecco chio o nella mia podeſta apparechiate tutte quelle coſe le quali ſono biſognio per la caſa didio cioe centomilia talenti doro:& millemigliaia de tallenti dariento:del metallo:& del ferro non e peſo:pero chel numero e uinto dalla grandezza. Le lignie & le pietre. Io oe apparichiate ad tutte quelle coſe che fa di biſognio:& ai molti artefici di pietra & di calzina:& artefici del legniame:& de tutte larte prudentiſſimi ad fare opera doro:dariento:o di metallo:& di ferro del quale nõ e numero. Dumque iſta ſu & fa & ſara teco il ſignore. Et comando Dauid ad tutti iprincipi diſrael che adiutaſſero il ſuo figliuolo Salomone. Et diſſe Dauid. Voi uedete chelſignore e con uoi:& aui datta pace dintorno:& ſia dato nelle uoſtre mani tutti iuoſtri nemici:& tutta la terra e ſubiecta nel conſpecto didio & del ſuo populo. Onde dati li uoſtri cuori:& le uoſtre anime ad domadare il noſtro ſignore iddio Et leuateui & edifficate il ſanctuario al ſignore idio:accio che larcha del pacto del ſignore:& le uaſa le quale ſono conſecrate al ſignore ſe ĩtroducano nella caſa laquale ſe edifica al nome didio.

.C. XXIII.

ET Dauid anticho & pieno didi:fece re ſopra Iſrael Salomone ſuo figliuolo Et congregoe tutti iprincipi diſrael:& tutti iſacerdoti:& leuiti. Et furono numerati ileuiti da.xx.anni inſuſo. Et trouoſſi diloro.xxviii.milia dhuomini. Di quiſti ne furono electi & diſtribuiti in ſeruicio della caſa didio.xxiiii.

milia.Et di prepoſti:& digiudici.vi.milia:& iiii.milia portieri:& altratanti che cantaſſoro al ſignore in organi:li quali auea fatti ad cantare.Et diſtribuilli Dauid ſecōdo le mute difigliuoli di Leui:cioe Gerſon:& Chaat:& Merari.Et Gerſon:Leedam & Semei.Ifigliuoli di Leedam principi Ieihel:& Zechan:& Ioel tre. Ifigliuoli di Semei:Salemith:& Oziel:& Aram.Queſti tre principi dele famiglie diLeedam.Et ifigliuoli di Semei Leeth:Ziza:& Iaus:& Baria.Queſti quatro ſono figliuoli diSemei.Et era Leeth il primo:Ziza il ſecondo.Iaus:&Baria non ebbeno molti figliuoli:& pero furono numerati in una famiglia:& in una caſa.Ifigliuoli di Caath Amram:& Iſaar:Ebron:& Ozibel quatro.Ifigliuoli di Amram:Aaron:& Moyſe.Et fu partito Aaron che miniſtraſſe in ſanctaſanctoꝝ egli & ſuoi figliuoli inſempiterno & offeriſe lo incenſo al ſignore ſecondo ilmodo ſuo:& che benediceſſe il ſuo nome inperpetuo.Ifigliuoli diMoyſe huomo didio furono numerati nella tribu di Leui Ifigliuoli di Moyſe:Gerſon:& Eliezer.Ifigliuoli di Gerſon:Subuel primo:Ifigliuoli di Eliezer:Rooboia:& non ebbe Eliezer altri figliuoli.Ifigliuoli di Rooboia multiplicarono troppo. Et ifigliuoli de Iſaar:Salumith primo.Ifigliuoli di Ebron:Ierihan primo:Amaria ſecondo:Iazihel terzo:Iechmaan quatro. Ifigliuoli di Iazihel:Mica il primo:Leſia il ſecondo.Ifigliuoli diMerari:Mooli:& Muſi.Ifigliuoli diMooli:Eliazar:& Cis.Et morio Eliazar & non ebbe figliuoli:ma ebbe figliuole.Et tolſele ifigliuoli di Cis loro fratelli.Et ifigliuoli di Muſi:Mooli:& Eder:& Ierimuth tre. Queſti ſono ifigliuoli di Leui nelle loro cognationi & famiglie.principi ſecondo le mute:& ſecondo il numero capi diciaſchuno:iquali faceano lopera del miniſterio della caſa di dio da.xx.anni inſuſo.Et auea detto Dauid.Il ſignore idio ae dato requie al ſuo populo:& habittation in Hieruſalem inſino inſempiterno.Et nō ſara oficio di leuiti che portio piu il tabernacolo:& tutte le uaſa ſue adminiſtrare. Et ſecondo tutti gliultimi comandamenti di Dauid era ordinato il numero di figliuoli di Leui da.xx.anni inſu:et ſara ſotto le mani di figliuoli di Aaron nel coltiuamento della caſa del ſignore nelli ueſtibuli nelle ſedie:nelluogo della purificatione:et nel ſanctuario:et in tutte lopere del miniſterio del tempio del ſignore.Et iſacerdoti erano ſopra il pane della propoſitione:et ſopra il ſacrificio della ſimilia e ſopra icroſtoli:e le azime ele padelle da frizer:et ſopra ogni peſo et meſura.Et ileuiti che ſteſſeno la mattina ad confeſſare:et a cantare al ſignore. Et ſomigliantemente a ueſpro coſi nella oblatione degli holocauſti del ſignore come negli ſabati et kalendi:et tutte altre feſtiuitade ſecondo il numero:et ſecondo lordene diciaſcuna coſa continuamente nel conſpecto didio:et che obſeruaſſero le obſeruanze del tabernacolo del pacto:et ſecondo il modo del ſanctuario:et ſecondo le obſeruāze di figliuoli di Aaron loro fratelli:et miniſtraſſe nella caſa del ſignore.

¶.C. XXIIII.

ET di figliuoli di Aaron. Queſte ſono le diuiſione.Ifigliuoli di Aarō Nadab:et Abiu:et Eleazar:et Ithamar.Et morirono ſēza figliuoli.Nadab et Abiu prima chel padre loro.Et Eleazer:e Ithamar fecero lo officio del ſacerdocio.Et diuiſigli e Dauid:cioe Sadoch di figliuoli di Eleazar:et Achimelech di figligliuoli di Ithamar ſecondo la uice ſua et il miniſterio.Et trouaronſe molto piu ifigliuoli di Eleazaro huomini principi:che ifigliuoli di Ithamar.Et diuiſe alloro cioe a ifigliuoli di Eleazar principi per.xvi.famiglie:et aifigliuoli di Ithamar per famiglie et caſe loro.viii.Lune et laltre famiglie diuiſe tra loro per ſorte Pero cherano principi del ſanctuario.Et principi della caſa didio coſi di figliuoli di Eleazer come di figliuoli di Ithamar.Et deſcripſigli Semeia figliuolo di Nathanael ſcriba et leuita dinanzi al re:et principi:et Sadoch ſacerdote:et Achimelech figliuolo di Abiathar:et diprincipi delle famiglie ſacerdotali:et leuitiche:una caſa laq̄le era ſopra tutti e fu quella diEleazar:et laltra laquale auea ſotto ſe tutte laltre:et fu quella de Ithamar. Et uſcie la prima ſorte a Ioarib: la ſeconda a Iedeia: la terza ad Arim: la quarta ad Seorim: la quinta ad Melchia: la ſeſta ad Maymã: la ſeptima ad Acos: lottaua ad Abia: lanona ad Ieuſa: ladecima ad Sethenia: laundecima ad Heliaſib: laduodecima alacim: latredecima ad Oppha: laquartadecima ad Iſbaal: laquintadecima ad Abelga: laſextadecima Eminer: laſeptimadecima Ecir: laottaua: decima ad Abepſes: lanonadecima ad Phetbeya: laxx. ad Iecehel: laxxi ad Iachim: la xxii a Gamul: laxxiii a Dalaiam: laxxiiii Amaziaa: Queſte ſono le uice loro ſecondo illoro miniſterii: adentrare nella caſa didio: & ſecondo luſanza loro nelle mano di Aaron loro padre: ſicome il ſignore idio comando ad Iſrael. Et a ifigliuoli di leui cherano rimaſi di figliuoli di Ammram era Sabubel & di figliuoli di Sabubel ledeia. Edifigliuoli di Rooboia principe era Ieſia & Yſaaris. Salemoth: Il figliuolo di Salemoth Iauadiath. Et ſuo figliuolo Ieriau & Ammaria ſecondo Iaziel terzo: Iecmoam quarto Il figliuolo di Ozihiel: Micha Il figliuolo di Micha Samir Il fratello di Micha Ieſia Il figliuolo di Ieſia Zacharia figliuolo di Merarii Mooli & muſi figliuolo di ozian Benon anco figliuolo di Merarii & Ozian & Soem Zachur: & Ebri Et Mooli fu figliuolo di Eliazar: elquale non auea figliuoli Et figliuolo dicis. Ieremuel I figliuoli di muſi: mooli. Eder & Ierimuth Queſti ſono ifigliuoli dileui per lecaſe delle famiglie loro. Et miſero ancho egli le ſorti contro loro fratelli figliuoli di Aaron: dinãzi al re dauid & Sadoch: & Achimelech. & prinzipi delle famiglie ſacerdotali & leuitiche coſi imagiori come iminori tuttigli parti per le Sorte equalmente.

C.XXV.

ET dauid & el magiſtrato dello exercito ſpartirono nel miniſterio ifigliuoli di Aſaph: Et Emam & Idithum: iquali prophetaſſero in Cytharre pſalterii: & Cimbali ſecondo il ſuo numero ſeruendo ad officio deputato loro Di figliuoli di Aſaph Zachur: & Ioſeph: & Nathania: & Aſarela I figliuoli di Aſaph ſotto lamano di Aſaph prophettauano apreſſo al re Et ifigliuoli di Idithum Godolia: Sori Leſia & Sabaia: & Mathathia ſei: ſotto lamano del padre loro Idithum ilquale prophettaua in cythera: ſopra li confeſſanti & laudanti il ſignore Ifigliuoli di Eman. Eman bocci: hau: Matania: Oziel: Sebuel: Ierimoth Annania. Anani: & Eliatha: Geldelechi & Romẽthiezer: Et Leſbathaſa: Melothi Othyr: Emazioth. Tutti queſti figliuoli di Eman uidenti del re neſermoni didio. acio che exaltaſſe ilcorno. Et diede idio ad Eman. xiiii. figliuoli: & tre figliuole tutte adchantare nel tempio didio ſotto lamano del padre loro. Et erano diſtribuiti in cimbali: pſalterii: & cithare in li miniſterii della caſa didio apreſſo alre: cioe Aſaph: & Idithum: & Eman. & fu il numero loro colli fratelli loro: iquali enſignauano il cantico didio. tutti idoctori duxento ottantaotto Et miſero le ſorte per le uice loro per equale: coſi il magiore come il minore: coſi el docto come lo in docto. Et uſcio laprima ſorta a Ioſeph: ilquale era diaſaph Laſeconda ad Godolia adſuoi figliuoli & aduodeci ſuoi fratelli Laterza azacur & ad Suoi fratelli. & ad ſuoi figliuoli fratelli. xii. laquarta ad Iſarai & a ſuoi figliuoli & fratelli dodeci Laquinta ad Nathania: & a ſuoi figliuoli & fratelli dodeci La ſexta ad Bocciau & a figliuoli & fratelli La Septima ad Iſrabela & aſuoi figliuoli & fratelli xii. La octaua ad Iaſaie & aſuoi figliuoli & fratelli. xii. La Nona ad Nathania & aſuoi figliuoli & fratelli xii. La decima ad Semeia & aſuoi figliuoli & fratelli. xii. La undecima ad Ezcael et aſuoi figliuoli et fratelli. xii. La duodecima ad Sabia et aſuoi figliuoli & fratelli. xii. laterciadecima ad Subabel & ſuoi figliuoli & fratelli. xii. La quartadecima ad Mathathia & ſuoi figliuoli et fratelli. xii. La quintadecima a Ierimoth et ſuoi figliuoli et fratelli. xii: laſextadecima ad Anania et figlioli et fratelli. xii. laxvii. ad Ieibochaſe et afigliuoli et fratelli. xii. laxviii. ad Anani et afigliuoli et fratelli. xii. laxviiii. ad Melothi et afigliuoli et fratelli. xii. la uigeſſima ad Eliatha et afigliuoli & fratelli

.xii.laxxi.ad Othir & aifigliuoli & fratelli.xii.laxxii.ad Godolathi & afigliuoli & fratelli.xii .laxxiii.ad Aziuth & aifigliuoli & fratelli.xii. Lauiceſſimaquarta ad Romethiezer & afigliuoli & fratelli. ¶C.XXVI.

LE diuiſione deportieri diquelli dichore:Meſelemia figliuolo dichore di figliuoli de Aſaph Ifigliuoli di Meſelemia:Zacharia primogenito:Iadiel ſecõdo:Zbabadia terzo:Iathanael quarto:Ailam quĩto:Iohaanã ſexto:Helionay ſeptĩo Et figliuoli di obededon Semei primogenito:Iozadab ſecõdo Ioaba terzo:Sacar quarto:Nathanael quinto:Amiel ſexto:Yſachar ſeptimo:Pollathi ottauo:pero il benediſſe idio Et ad Semeya ſuo figliuolo naſcerono figliuoli prefecti delle famiglie loro:Et erano huomini fortiſſimi. Et ifigliuoli di Semei: Othni:& Raphael:& Obedibel:& Zabad & ſuoi fratelli huomini fortiſſimi & Helyu:Samathya Tutti queſti difiglioli di Obededon:loro & illoro figliuoli & fratelli fortiſſimi adminiſtrare.lxii.diobededon Et Meſelemia & ifigliuoli & iſuoi fratelli robuſtiſſimi.xviii.& di Oſa cioe di figliuoli di Merari:Sechri prĩcipe:pero che non auea primogenito:Et po il padre ſuo lauea poſto principe Elchia il ſecõdo:Tabelia il terzo:Zacharia ilquarto. Tutti queſti figliuoli & fratelli di Oſa tredeci. Queſti furono partiti inportieri:ſiche tutta uia iprincipi delle porti & delle guardie miniſtraſſero neltempio didio come illoro fratelli. Onde & furono meſſe le ſorte perigualmente apiccioli & agrandi per le famiglie loro ciaſcuna porta: Et cadde laſorta dellaporta orientale a Selmia. Et a Zacharia ſuo figliuolo huomo prudentiſſimo & admaeſtrato meſſe le ſorte uenegli la porta del ſeptentrione. Et a Obededõ & aſuoi figliuoli alla parte Auſtrale:Alaquale parte era la caſa dalcõ figlio diglanitichi. Et aſephyma & ad coſa ad Occidẽte preſſo alla porta che mena alla uia della montata della quercia guardia contra guardia. Et ad oriente ſia ſei leuiti: Adaquilone quatro aldi:Et almzzodi ſomigliante mente quatro aldi:Et doue chera il concilio due & due. Et nelle celle diportieri ad Occidẽte quatro nella uia:& ꝑ ciaſcuna cella due. Queſte ſono le diuiſione diportieri difigliuoli dichore: Edimerari. Et Achia era ſopra glitheſori della caſa didio:Et ſopra leuaſa diſanti Ifigliuoli diLeeda figliuolo digerſomni di Leedan prĩcipi delle famiglie Leedã & Lerſom Iehieli figliuolo di Gethieli:Zathã & Ioel iſuoi fratelli ſopra iltheſoro della caſa didio agli Amramiti:Iſariti & Ebroniti:& Ozieliti:Sabael figliuolo digerſon figliuolo di moyſi prepoſto altheſoro:il ſuo fratelli: Eliezer: figliuolo del quale fur aabia & figliuolo diqueſto Aſaia:& figliuolo di queſto Ioram figliuolo diqueſto Zechri:Et figliuolo diqueſto Salemith Egli Selemuth & iſuoi fratelli ſopra iltheſoro diſanti Iquali ſanctificoe il Redauid:Et principi delle famiglie:trebuni.& cẽturioni:duchi dello exercito delle battaglie:& di manubii delle battaglie le quale aueano Conſecrate adreſtauratione:& per la maſſeritia del tempio del ſignore. Et tutte queſte coſe ſignifico Samuel uidente:& Saul figliuolo di Cis:& Abner figliuolo di Ner:& Ioab figliuolo di Saruia. Tutti quegli chegli auea ſanctifficati per mano di ſalemith Et deſuoi fratelli. Agli Iſarariti era prepoſto chonema & iſuoi figliuoli:alopere del fuoco ſopra iſrael adinſignare Et ad giudicarli. Edegli Ebroniti. Aſabia & Sabia & ſuoi fratelli huomini fortiſſimi mille ſettecento erano ſopraſtanti in iſarel oltra ilgiordano contro Occidente intutti Illauori dil ſignore: Et nel miniſterio del re I principi deglie broniti fu heria ſecondo le loro famiglie & cognationi Nel xl.anno del regno di dauid furono Richeſti & trouati in lazer di galaad huomini fortiſſimi & ſuoi fratelli:dipiu robuſti era duemilia ſettecento principi delle famiglie. E il re dauid gliprepuoſe arubeniti & agaditi Et allamezza tribu di manaſſe in tutto il miniſterio didio & del Re. ¶C.XXVII.

I Figliuoli diſrael ſecondo il numero loro prĩcipi delle famiglie & tribuni & Centurioni;& prefecti:iquali miniſtrauano al Re ꝑle loro compagnie entrãdo & uſcẽdo puno meſe delanno xxiiii.m.ciaſcuno era propoſto Allaprima conpagnia.Il primo meſe iſboam era prepoſto figliuolo dizabdiel .Et ſotto lui xxiiii.m.di figliuoli dip hares prĩcipo di tutti iprĩcipi nello exercito dilprimo meſe Delſecondo meſe auea la compagnia dudi achoito & dopo lui uno altro ilquae auea nome Macelotb:il quale regea parte dello exercito di xxiiii.m.Elduca della terza cõpagnia nel terzo meſe era Banaias figliuolo di Ioiada ſacerdote:& nella ſua diuiſione uentiquatro migliaia E queſto e Banaias fortiſſimo tratrenta : & ſopra trenta Era prepoſto alla ſua compagnia Amizabat ſuo figliuolo Ilquarto nel quarto meſe Aſael fratello di Ioab:& Zabadia ſuo figliuolo dopo lui :& nella ſua compagnia erano uintiquarto migliaya.Il quinto nel quinto meſe principo Samaoth Iezarito:Et nella ſua cõpagnia xxiiii.m.Il ſexto nel ſexto meſe Ira figliuolo di Acces thechuito:Et nella ſua cõpagnia xxiiii.m.Il ſeptimo nel meſe ſeptimo hellees philonito di figliuoli di Ephraim:& nella ſua cõpagnia xxiiii.m.Et lottauo nel meſe viii.Sobaccai Aſothito della ſtirpe di Zarai:Et nella ſua cõpagnia:xxiiii.m. Il nono nel nono meſe Abiezer Anathbothites de la ſtirpe di Geminon:& nela ſua cõpagnia xxiiii.m.Il decimo nel meſe decĩo:Marai:al quale era Neotbophachbito della ſtirpe di Zara:Et nella ſua cõpagnia xxiiii.m.Lundecimo nel meſe undecĩo Banaas Pharathbonito di figliuoli di Ephraim.& nella turma loro ouero compagnia xxiiii.m.Il duodecĩo nel duodecimo meſe Hoaldia Nethophatito della ſtripe di Gothoniel.Et nella ſua cõpegnia xxiiii.m.Et alle tribu diſrael ſopraſtauano a Rubennithi:Il duca Eliezer figliuolo di Zechri Aſimeonithi il ducha Saphatia figliuolo di Maacha Aileuiti Aſabia figliuolo di Camuhel.Agli Aronithi Sadoch Agli Iudaiti Helyu fratello di Dauid ad Iſachariti Amri figliuolo di Michael Azabulonithi Ieſmaias figliuolo di Abdia Aneptalithi Ierimutb figliuolo di Oziel Aiſigliuoli di Ephraim Oſoe figliuolo di Ozaziu Allamezza tribu di Manaſſe Ioel figliuolo di Fadaia Allameza tribu di Manaſſe in Galaad I addo figliuolo di Zacharia.Et Abeniamin Iaſibel figliuolo di Abner Etdan Ezriel figliuolo di Ieroam. Et queſti ſono iprincipi di figliuoli diſrael Et nongli uolle numerare Dauid da xx. anni ingiuſo:pero chauea decto idio che iſrael multiplicarebbe come le ſtelle del cielo.Ioab figliuolo di Saruia auea cominciato anumerare:& no lauea compiuto ꝑo che per queſto era uenuta lira ſopra iſrael.Et pero il numero diquelli cherano numerati nõ era ãcora portati ad Dauid Re.Et Azimotb fu ſopra glitheſori del re figliuolo lo di Adbiel Ma ad quelli theſori iquali erano nella citta ne borghi & nelle torre era ſopraſtanti.Ionatba figliuolo diozia Allopere delleuille: Et ad quelli lauorauano le terre ſopraſtaua Ezri figliuolo di chelud.Et ad quelli che coltiuauano le uigne ſemeia di Ramatba Et alle Celle del uino Zabdia aphonito.Et ſopra glioliuiti & figheti cherano ne campeſtri Balanam gaderito Et ſopra le boteghe delolio Ioas Et ſopra gliarmenti iquali ſegouernauano in ſarona era prepoſto Seth raidi Saron:Sopra glibuoi iquali erano nelle ualle Saphat figliuolo di Abdi Et ſopra icamelli era Iubil Iſmaelito Et ſopra gliaſini Iuda meronathbito Et ſopra le peccore Iazyr Agareno.Tutti queſti erano principi della ſubſtantia del re Dauid. Et Ionathã cio di dauid huomo prudẽte:& litterato era cõſigliere:egli & Iabiel figliuolo di Achamoni colifigliuoli del re:Et ancho Achitop hel era conſigliere del re & Chuſi Arachito era aĩco del re dopo Achitophel fu Ioiada figliuolo di:Banaia:& Abiathar Ma principo dello exercito del re era Ioab ¶ C.XXVIII.

COnuoco dauid tutti iprincipi diſrael:& iduca delle tribu:& prepoſti di cõpagnie.iquali miniſtrauano al re:& tribuni & Centurioni : iquali erano ſopra la ſubſtantia de re:Et ſopra le ſue poſſeſſioni :& ſuoi figliuoli conesso:et egli eunuchi:et tutti ipotẽti:et robuſti nello exercito diſrael.Et leuatoſi il re:et iſtando diſſe Entendetime fratelli mei et populo mio Io penſai edifficare caſa nella quale ripoſſaſſe larcha del patto del ſignore & la bancheta di piedi del noſtro ſignore idio: Et ad edifficarla io o ogni coſa apparichiata: Ma idio mi diſſe. Tu non edifficheray caſa almia nome: pero che tu ſe huomo battagliere & ai ſparto molto ſangue. Ma il Signore idio diſrael di tutta la caſa del mio padre elleſſe mi chio foſſe Re ſopra iſrel in ſempiterno Ma digiuda elleſſe iprincipi Della caſa digiuda: la caſa del mio padre: & di figliuoli di mio padre: piacque allui de Ellegere me ſopra tutto iſrael: Et io oe molti figliuoli: iquali madati: & di mei figliuoli ae electo il mio figliuolo Salomone: accio chegli Segha nella ſedia del regno ſuo ſopra iſrael. Et ae detto ad me Il tuo figliuolo Salomone edifficheraad me la caſa: & glialtari mei pero chio loe electo per figliuolo ame: & io ſaro allui padre Et fermero il ſuo regnio in eterno: Se egli perſeuerara di fare icomandamẽti mei. & mei giudicii ſi come fae oggi. Hora in conſpecto di tutto il populo diſrael udendo il noſtro ſignore idio: guardate & ſeruate gli comandamenti didio noſtro ſignore: accio che uoi poſſediate laterra buona: Et che dopo uoi laſciate auoſtri figliuoli in ſino inſempiterno. Et tu Salomone figliuolo mio conoſci idio del tuo padre: & ſerui allui con ꝑfecto cuore: & con animo diuolõta. Pero chel ſignore cercha tutti licuori & tutti ipenſieri delle menti intende. Se tu domandarai lui: tu il trouerai: Et ſe tu laſcierai lui egli gettera te ineterno: Ora pero chel ſignore tuo ae electo che tu edifichi allui caſa di ſanctuario: Confortati & forniſci. Et diede dauid al ſuo figliuolo Salomone la diſcretione di portichi: & del tempio: & della caſa: & delle Camare nelli luoghi ſacrati: & ſecreti: & della caſa della propitiantioe : & ancora di tutti ipalaci che auea penſati: & digliarmarii dintorno per li theſori della caſa didio: & per lo theſoro di ſancti: & la diuiſione di ſacerdoti: & di leuiti in tutte lopere della caſa del ſignore & tuti iuaſi del miniſterio del templo del ſignore loro a peſo per ciaſcuno uaſo del miniſterio: & lariento per peſo ꝑ lopera delle uaſa ſecondo laduerſita dellopera. Et acandellieri delloro: Et alle loro lucerne oro per meſura diciaſcheduno candellieri: & lucerna ſomigliantemente: Et per gli candelieri dellariento: & per le lucerne loro ſecondo laduierſita dellamiſura diede il peſo de lariento. Et diede loro & per la menſa della propoſitione ſecondo la diuerſita delle meſure. Et ſomigliantemente diede lariento per laltre menſe dellariento. Et diſtribui loro per fucinole: & per le ampolle : : & per li turibuli: & per laltre coſe le quali doueano eſſere doio puriſſimo. Et ãcho per gli leoncelli ſegõdo la qualita della miſura diciaſcuno leoncello. Somigliantemente ileoni dariento ꝑgli quali parti diuerſo peſo dariẽto: & ꝑ laltare nel quale ſofferira loncenſo diede doro puriſſimo: & anche che di quello ſi faceſſero inmodo di quadriga cherubini: i quali iſtendeſſero lalie & copriſſoro larcha del pacto del ſignore. Et diſſe tutte queſte uennero ad me ſcripte per mano del ſignore accio intendeſſe lopera dello exemplo. Et diſſe Dauid al ſuo figliuolo Salomone Confortati: & & fa ualente mẽte: non temere: & non hauere paura Pero chel mio ſignore idio ſara coneſſo teco: & non ti laſciera: & non ti abandonera in ſino ad tanto che tu aurai compiutu & finito tutto illauorio del miniſtero della caſa del ſignore. Et ecco che tutte le parti di ſacerdoti & di leuiti ſaranno con teco in tutto illauorio del miniſterio della caſa del ſignore: Et ſarrano apparichiati: Et coſi iprincipi come il populo ſaprano ubedire ai tuoi comandamenti.

¶ C.XXVIIII.

ET diſſe dauid re ad tutto il populo Idio ae electo uno mio figliuolo ancora fanciullo & tenerello Et elauorio grande: pero che non ſaparechia habitatione ad huomo anzi adio. Io con tutte le mee forze oe apparichiato il fornimento per la caſa del mio idio: & del oro & dellariento: loro per le uaſa di loro: e lariento per le uaſa dellariento: il mettallo per quelle del mettallo: Et ferro ꝑ quelle del ferro: Et legniame per quelle de legniame: & pietre ane chine & quaſi iſtibini didiuerſi collori :ogni pietra precioſa & dimarmo di pari habundatiſſima mente Et ſopra tutto queſto chio o offerto nella caſa didio mio . Io oe ancho donato di mio proprio oro:& ariento do per el templo del mio idio fuore di quelle coſe le quale io oe apparechiate per la ſancta caſa tre milia talenti doro di Ophir & ſei.milia tallenti dariento probattiſſimo ꝑ dorare le mura del ſignore Et in qualumche coſa ſera biſogno doro ſia fato doro:e doue lariento ſia lariento ad fare lopere per mano degliartifici .Et qualumque offerra di ſuo propria uolõta: impia oggi la ſua mano & offeriſca al ſignore quello chegli uuole.Et promiſero i principi delle famiglie & capi maggiori delle tribu diſrael:& trebuni & centurioni & principi delle poſſeſſioni del re &diedero nellopera della caſa didio.v.milia talẽti doro & ſoldi diecemilia Et diecemilia talẽti dariento:Et xviii.milia di talẽti di mettallo:Et.c.milia talleti diferro:Et aqualumque ſi trouarono pietre ſile diede nel theſoro della caſa didio per mano di Iebiel gerſonito:Et rallegroſſi il populo.ꝑmittendo iuoti di propria uolonta.pero che dicuore lofferruiano al ſigniore. Et il re dauid ſirallegro di grande allegrezza:Et benediſſe il ſignore nel conſpecto di tutta la moltitudine:Et diſſe ſignore idio di noſtri padri tu ſe benedetto ab eterno:& ineterno Signore Et tua e la magnificentia: & tua e lapotentia: & tua e la gloria & lauictoria:&ad te ſia laude. Inuerita tutte le coſe le quali ſono in cielo & interra ſono tue Signore tuo e il regnio :Et tu ſe ſopra tutti ipriucipi Tue ſono lerichezze: tua e lagloria tu ſignore reggi tutte le coſe Ne la mano tua e la uirtu: e la potentia:nela tua mano e la grandezza & lo imperio di tutte le coſe:Ora idio noſtro noici confeſſiamo ad te & laudamo el nome tuo inclito.Chi ſono io:& chi e il populo mio:che poſſiamo promittere atitute queſte coſe. Tue ſono tute le coſe: & quelle coſe che noi abiamo auuto date tabiamo date Certo noi ſiamo nel tuo cõſpecto peregrini & foriſtieri.ſicome tutti gli noſtri padri.I noſtri di ſono come umbra ſopra la terra:& none niuna dimoranza.ſignore noſtro idio tutta queſta abondanza:la quale noi abiamo apparichiata ꝑ edifficharе la caſa al tuo ſancto nome ella e della tua mano :& tue ſono tutte le coſe .Ioſo ſignore mio che tu proui tutti icuori:& che tu ami la ſimplicita :Et pero io nella ſimplicita del mio cuore lieto oe offerte tutte le coſe .Et oe ueduto tutto queſto populo:il quale trouato ſequirita congrande allegezza offerire ad te doni.ſignore idio di Abraam de Iſach:& diſrael noſtri padri conſerua queſta uolonta nel cuore loro ineterno:& ſempre permanga queſta mente in tua ueneratione:Et da ad Salomone mio figliuolo ꝑfecto cuore:accio che obſerui gli tuoi comãdamẽti:& teſtimoni & ceremonie et faccia tutte queſte coſe:Et la caſa per laquale io oe aparichiato il formimento Et comando dauid ad tutto il populo Et diſſe Benedecerete il noſtro ſignore idio.Et tutto il populo benediſſe idio di padri loro:Et Inchinaronſi et adorarono idio:et poſcia il re.Et ſacrifficharono uictime adio:Et offerrirono holocauſti il di ſequente mille thori:et mille agnelli.et mille montoni co ſuoi libamenti:et con tutto il ſuo ordine in iſrael Et mangiarono et beureono nel conſpecto del ſignore inquel di congrande leticia:et habondatiſſima mente:Et unſero la ſegonda uolta Salomone figliuolo di dauid Et unſelo al ſignore inprincipe:et Sadoch pontifece.Et ſedette Salomone nella ſedia del ſignore in Re per Dauid ſuo padre Et ad tutti piacque Et tutto iſrael ubedia allui.Et anche tutti iprincipi et pottenti et tutti et figliuoli del Re dauid glidiedero lamano:&furono ſogietti al re Salomone Et dio magnifico ſalomone ſopra tutto iſrael.Et diede alui gloria del regno quale niuno re diſrael ebbedinanzi allui. Or dauid figliuolo diſai regno ſopra tuto iſrael:et idi che regno ſopra tutto iſrael furone:xl.anni in Ebron regnoe Sette anni.Et in ghieruſalem regnoe xxxiii.anni.Et morio Dauid in buona Vechiezza pieno didi et di rechezza:et di gloria Et regno Salomone ſuo figliuolo ꝑ lui dopo la ſua mor te. Et ifatti di Dauid prima et gliultimi ſi ſono ſcripti nel libro di Samueldéte & di Nathan propheta: Et nel libio DiGad uidente. Et di tutto il ſuo regnio & della fortezza & ditempi: iquali paſſarono ſotto lui ouero in iſrael ouero intutti iregni della terra.

¶QVI comynzia Il Secundo Libro Chiamato Paralipomenon

BIBLIOTHEQUE SAINTE GENEVIEVE

¶CAPITVLO PRIMO.

COnfortoſſi Salomone re figliuolo di Dauid nel ſuo regno: Et idio era coneſſo lui: Et magnificollo molto. Et comando Salomone ad tutto iſrael & a tribuui: & Centurinoi Et duchi E aguidici ditutto iſrael: Et aprincipi delle famiglie: Et ando con tutta la moltitudine nellaltezza di Gabaon doue era il tabernacolo del pacto del ſignore: Il quale fece Moyſe ſeruo didio nella ſollitudine: Et larcha didio auea méata Dauid diChariatiarim nel luoggo: il quale egli auea apparichiato: Et doue chegli auea fatto il tabernacolo cioe in Ghieruſalem Et laltare del mettallo il quale auea fabricato Beſeleel figliuolo Di Vri. figliuolo di Hur: doue che era nel conſpecto del ſignore: il quale domando Salomone & tutto il populo. Et aſcédeo ſalomone ad laltare del metallo nel conſpecto del tabernacolo del pacto del ſignore: Et offerſe in quello mille hoſtie. Et Ecco che in quella nocte idio gliaparue & diſſe Domanda cio che tu uuogli pero chio ilti daro. Et Salomone diſſe adio. Tu faceſti grande miſericordia col mio padre Dauid. Et mi ai fatto re per lui. Ora ſignore idio ſia compiuto il tuo ſermone: il quale tu prometteſti ad Dauid padre mio. Tu mai fatto ſopra il populo tuo molto il quale e coſi in numerabile come la poluere della terra. Or medae ſapientia & intelligentia chio entri nel conſpecto del tuo populo. & Eſcha. Echi potra degnamente giudicare queſto tuo populo: il quale e coſi grande: Et idio diſſe ad Salomone Pero che queſto e piu piaciuto al tuo cuore. Et no ai domandato Richezza ne ſubſtanzia & gloria nellanime di coloro i quali te odiauano ne molti di diuita: Ma ai domandato ſapientia & ſcientia: accio che tu poſſi giudicare il mio populo: ſopra il quale io to fatto Re: la ſapientia & la ſcientia ti ſono date Et le richezze & la ſubſtantia & lagloria Io ti la daroe: Siche niuno di Re: che ſono uiſſuti dimanzi ad te & che ſaranno dopo te: non ſia ſimile ad te Et il re Salomone uenne dellaltura di Gabaon in Hieruſalem dināzi al tabernacolo del pacto: & regnio ſopra iſrael. Et congrego adſe carra & Caualieri: & fece ſemile e quattrocento carra edodece milia caualieri & fecegli iſtare nelle citta delle quadrighe: & coneſſo il re in Hieruſalem. Et fece il re eſſere lariento & loro in Hieruſalé ſicome pietre: & icedri ſicome iſicomori: iquali naſcono nelli cāpeſtri in grande multitudine. Et erangli portati Caualli degypto: & di Choa da merchadanti del Re: iquali andauano. & comparauano le quadrighe dicaualli ꝑ pregio ſecento monete dariento elcauallo Cento cinquanta. Et ſomigliante monte ſi comparauano di tutti Ireami di Cethei & di Re: di Syria. ¶C. II.

Et fermo il re Salomone de edificare lacaſa al nome del ſignore: & ad ſe uno palagio. Et numero lxx. milia dhumini: iquali portaſſero nelle ſpalle: lxxx. milia iquali tagliaſſero le pietre nel monte: & loro prepoſti tremilia ſecéto. Et mando adire ad Iram re di Thyro ſicome tu faceſti col mio padre Dauid & mandaſtigli legni de Cedro per fare caſa ad ſe nella quale egli habitoe: coſi fa mecho: accio chio edifichi caſa al nome del mio idio: Et chio la conſacri ad offerire lenceſo nel conſpecto ſuo: & ad fare il fummo delle ſpecie: & ad ſempiterna propoſitione dipani: & holocauſti: la mattina & al ueſpro: ne ſaba ti:& neomenie & ſolemnitade del noſtro ſignore idio in ſempiterno: le quale ſono comandate ad iſrael. Et la caſa laquale io deſſidero di edificare e grande: Pero chel noſtro idio ſie grande ſopra tutti glidii Onde ſara chi poſſa baſtare ad edificare digna caſa? Se il cielo & icieli non poſſono contenere lui: quanto ſono io che allui poſſa edifichare caſa? Ma ad queſto ſolo che. ſia ſacriſſicato loncenſo dināzi allui. Et pero manderai uno huomo ad maeſtrato il quale ſappia adoperare in oro Ariento mettallo & ferro & purpura:& cocino & iacinto Eche ſappia iſcolpire le figure conquelli artifice iquali io oe mecho ingiudea & in Hieruſalem: iquali apparichioe il mio padre Dauid:& mandami legmami dicedro & legni thimi & depino del monte libano. Ioſoe che iſerui tuoi ſanno tagliare il legname nel libano: & Saranno iſerui tuoi co iſerui mei: Accio che maparichino molto legniame Pero che la caſa laquale io deſſidero di edifficare ſi come e molto grande & nobile. Et ꝑ queſto aſerui tuoi operarai che tagliaranno illegnanie io gli daro per loro cibo xx. milia cori digrano & altretanti dorzo & xx. milia ſati dolio. Et diſſe Irā re dithiro ꝑlettere le quale mādo ad Salomone. Pero chel ſignore ae amato il ſuo populo: Et percio ta fatto regniare ſopra eſſo. Et adgionſe dicendo Benedecto il ſiguore idio diſrael il quale fece il cielo & laterra: il quale ae dato ad Dauid figliuolo ſauio & ad maeſtrato:& con ſenno:& prudentia ad edeficare caſa al ſignore & palatio adſe. Onde io ti mando uno huomo prudente & ſauiſſimo yrā padre mio: figliuolo duna femina delle figliuole dedidan: Il padre del quale fu di thyro: il quale ſae lauorare in oro & in ariento & mettallo & ferro & marmo & legname inporpora iaccinto & biſſo & coccino: il quale ſae ſculpire ogni ſculptiura & trouara prudente mēte cio che fa biſognio in lauorio coneſſo atuoi artifici: Et coneſſo gliartifici del mio ſignore Dauid tuo padre. El grano lorzo lolio il uino il quale tu ſignore mio ai promeſſo mandalo aſerui tuoi. Noi taglierimo de libano tutto il legname che ti fara biſognio: Et per mare collezate lo arecheremo in Ioppe. Ma adte ſapertenera farlo portare in Hieruſalē & Salomone annumeroe tutti glihuomini proſeliti: iquali erano nella terra diſrael: dopo la numeratione laquale auea fatta il ſuo padre Dauid: Et trouaronſi cento cinquanta miglaia & tremilia ſecento. Et fece di loro lxx. milia: iquali portaſſero nelle ſpalle ipeſi:& lxxx. milia iquali tagliaſſero le pietre nelle montagnie. Et fece. iii. milia de prepoſiti al populo nelle opere.

C. III.

Comincio Salomone ad edifichare la caſa del ſignore in Hieruſalem nel monte moria: il quale fu moſtrato a ſuo padre Dauid nellaia di ornam Iebuſeo: Et comincio ad edificare il ſegondo meſe del quarto anno del ſuo regnio. Et queſte ſono le fondamenta che Salomone puoſe edificādo la caſa del ſignore idio. Nella prima meſura era la longezza lx. cubiti in largeza xx. cubiti Il portigo il quale era dinanzi alla facciata la quale ſe ſtendeua nello lungo ſecōdo la meſura della largezza xx. cubiti cioe della caſa. Et lalterzza era di cxx. cubiti: Et dorolla dentro doro puriſſimo. La caſa magiore coperſe di tauole dilegnio dabete & piaſtre doro obrizzo confichoe pertutto. Et intaglio neſſa palme & quaſi come Cathenelle che teneſſe luna laltra. Ello ſpacio del tempio fece de pretioſiſſimo marmo di grande bellezza. Et loro era ꝓbatiſſimo della piaſtre del quale coperſe dentro la caſa:& traui ſuoi & le mura & luſcia & nelle mura ſculpi Cherubini. Et fece la caſa di ſancta ſanctorum per longezza ſecondo la largezza della caſa di xx. cubiti. Et coperſela tutta di piaſtre doro: quaſi di ſecento talenti Et gliaguti fece doro: ſiche ciaſcuno aguto peſaua cinquanta ſicli. & le ſale coperſe doro. Et nella caſa di ſancta ſanctorum fece dui cherubini dopra de ſtatue: Et coperſegli doro Lale dicherubini ſe extendeano uinti cubiti. ſiche luna ala auea cinque cubiti: Et tocchaua il muro della caſa: Et laltra ala era anco dicinque cubiti. Et tocchaua lala del altro Cherubim. Et ſimilmente lala del altro Cherubin era di cinque cubiti& tocchana il muro: Et laltra ala ſua laquale era anche de cinque cubiti tocaua lala del altro cherubin· Et erano ſparte le ale del uno dal altro cherubin per xx. cubiti .Et egli iſtauano diritti inſugli piedi. Et iuiſi loro erano uolti uerſo la caſa loro difuori.& fece uno uelo di iacinto di purpora di coco & di biſſo Et teſſeui dentro Cherubini .Ede nanzi alla porta del tempio fece due Colomne.del lequale cieſcuna era lunga xxv.cubiti Et illoro capi erano di cinque cubiti. Et anche nelloracolo in modo dicatenelle. Et puoſe in ſu glicapi delle colomne cento melegrane interpuoſe tiale chatenelle.& le decte colomne puoſe nel ueſtibulo del tempio.luna dalla parte diritta:& la altra dalla parte ſiniſtra. Et quella laquale era dalla parte diritta chiamo lachim cioe adire fermezza: Et quella chera alla parte ſiniſtra chiamo boozi cioe infortezza.

¶C. IIII.

FEce uno altare di.xx.cubiti lõgo e de.xx.largo et.x.alto. Et fece uno mare fonduto:ilquale era dil uno labbro al altro x.cubiti rotondo dintorno Per altezza auea cinque cubiti: Et uno funicello ilcierchiaua dintorno: il quale era di xxx.cubiti:& ſotto il mare era ſimilitudine di buoi& difuori erano alcune ſculpiture di x.cubiti quaſi ꝑ duo uerſi cierchiauano il labro del mare Ibuoi erano fonduti. Et ſopra xii.buoi era poſto el mare: diquali tre guardauano ad acquilone:& tre ad occidente:& glialtri tre ad mezzo di. Et gli altri tre che remaneuano ad oriente. Et aueano il mare ſopra poſto aloro. Laparte diretro dibuoi era ſotto il mare dentro. Elaltezza ſua era quaſi duno palmo:& il ſuo labro era quaſi come duno calice ouero dunoziglio riuoltato:& tenea quaſi come iii. milia metrete Et fece x.chonche &.v.ne puoſe alla parte dirita & cinque dalla parte ſiniſtra:accio che lauaſſeno in quellecio che doueano offerire in holocauſto Et nel mare ſi lauauano iſacerdoti Et fecie x.candalieri doro ſecondo il modo chera comandato che faceſſono & puoſeglie nel tempio: cinque dalla parte diritta:& cinque della parte ſiniſtra. Et anche fece x.menſe & puoſele nel tempio .cinque alla parte diritta: et cinque alla parte ſiniſtra. Et fece.C.ampolle doro. Et fece il palacio di ſacerdoti:& la caſa grande:& uſci nella caſa:lequali coſe coperſe dimettallo: Et puoſe il mare dalla parte diritta contra ad oriente uerſo il mezzo die: Et ancora fece Iram Caldare & pentole & ampolle & fornio tutte lopere del re nella caſa didio cioe due colomne & leloro capita et ornamenti di ſopra:et quaſi come reticelle.lequali coperſero le capita et le decte ornameuta: Et quaranta melegrane et reticelle due per tal modo che duo ordini de melegrane ſegiogneſſero per ciaſcuna riticella la quale difẽdeſſe lornamento di ſopra le colomne et capita loro: Et fece le baſe:et conche le quale puoſe inſule baſe Vno mare et xii. buoi di ſotto al mare:et lauiggi et caldare Et ãpolle:tutti queſti uaſi fere Iram ad Salomone nella caſa didio di mettallo mundiſſimo:nelli parte diligiordano: Et fondelle il re nella terra cretoſa tra ſochoth et ſaredatha. Et erano innumerabile le multitudine delle uaſa:ſi che non ſi ſapea il peſo del mettallo. Onde ſe fece Salomone tutte le uaſa del mettallo alla caſa didio:et laltaro di oro et le menſe Et ſopra quelle ipanni della prepoſitione: Et candelieri con le ſue lucerne:accio che luceſſono dinanzi alloraculo ſecondo luſanza de puriſſimo oro Et cierti fiuri et lucerne et molle doro tutte forono fatte doro puriſſimo. Et uaſe de thimiama et turibuli et ampolle et mortarioli doro puriſſimo et ſculpi luſcia del tempio dentro cioe di ſancta ſanctorum: Et erano luſcia del tempio difuori doro: Et coſi fu lompiuto tutto illauorio ilquale fece Salomone tutto quello chauea portato il padre ſuo Dauid auro et ariento et tutte le uaſa puoſeSalomone nella caſa del theſoro del ſignore idio diſrael

¶.C. .V.

DOpo queſto Salomone congregoe tutti quelli diſrael iquali erano magiori per naſcimento: tutti iprincipi delle tribu:et capi delle famiglie di figliuoli diſrael in Hieruſalẽ ꝑ portare larcha del patto del ſignore della citta di Dauid la quale e in ſyon. Et uennero al re tutti glihuomini diſrael in Hieruſalẽ il di Solemne del ſeptimo meſe. Et uenuti tutti gliantichi diſrael: Et ileuiti portarono larcha & tutti gliaparichiamenti del tabarnacolo & le uaſa del ſanctuario: le quali erano nel tabernacolo portarono iſacerdoti coneſſo ileuiti. Et il re Salomone & tutto il populo diſrael: & tutti quelli cherano raunati dauanti larcha ſacrificauano i mõtoni & buoi ſanza numero. Et era tanta la moltitudĩe delle uictime & i ſacerdoti puoſero larcha del pacto del ſignore nelluogo ſuo: cioe nelloracolo del tẽpio ĩ ſancta ſanctorum ſotto lalie di cherubini ſi che ſpandeano la alie ſopra illuogo nel quale era poſta larcha: & copriano larcha con le ſue ſtange Ma le capita delle ſtange con le quale ſe portaua larcha cherano uno poco piu longe ſi pareano dinanzi alloracolo. Ma ſe alcuno foſſe ſtato uno pocho difuori nolle potea uedere Et iſtette iui larcha in ſino aldi preſente. Et nelarcha non era ſeno due tauole: lequale uauea poſte Moyſe in oreb: quando il ſignore diede la leggie alifigliuoli diſrael uſcendo degypto: Et uſciti ſacerdoti del ſanctuario: pero che tutti i ſacerdoti che iui ſerano potuti retrouare erano ſanctificati. Et ancora in quelo tempo lordine del miniſterio & ileuiti non era partito tra loro: Ecoſi ileuiti come icantori: cioe quelli che erano ſotto Aſaph e cherano ſotto Eman & ſotto iditbũ figliuoli & fratelli loro ueſtiti di Biſſo ſonauano co cimbali pſalteri & cythare iſtãdo dalla parte doriente dello altare: & coneſſo loro. Cxx. ſacerdoti cantanti com trombe. Ecoſi tutti igualmente cantando conuoce Econtrombe & conciembali & con organi & diuerſi iſtrumenti di muſicha & mandando le uoce molto il ſuono ſodia dalungi ſiche cominciaro ad laudare idio & ad ire confeſatiui al ſignore ꝑocheglie buono & la ſua miſericordia ſie in eterno La caſa del ſignore ſi empieo di nuuoli: Et non poteano i ſacerdoti ſtare & miniſtrare per la caligine: pero che la gloria didio auea empuita la caſa del ſignore.

¶ .C. .VI.

ALlora diſſe Salomone Il ſignore promiſe chegli abbitarebbe nella calligine Io oe edificata la caſa al ſuo nome accio che abbiti in quella inperpetuo. & uolſe il uiſo ſuo & benediſſe tutta la multitudine diſrael Et tutta la turba iſtaua intenta: & diſſe Benedetto il ſignore idio diſrael: il quale quello che diſſe al mio padre Dauid ae fornito per opera dicendo Dal di che io traſſi il mio populo degypto non elleſſi citta di tutte le tribu diſrael nella quale edifficaſſe caſa al mio nome & non elleſi alcuno altro huomo che fuſſe duca ſopra il populo mio iſrael: Na elleſſi Hieruſalem accio chel mio nome ſia ineſſa: & elleſi Dauid accio chio il faceſſe & ordinaſſe ſopra il mio populo diſrael. Et eſſẽdo di uolonta del mio padre Dauid edificare caſa al nome del ſignore idio diſrael: Diſſe il ſignore allui Pero che queſta e iſtata la tua uolonta de edificare caſa al mio nome: tu ai fato bene hauer queſta uolonta: Manonmi edificherai caſa tu: ma il tuo figliuolo. Il quale uſcira di tuoi lombi egli edifichera caſa al nome mio. Onde ae Compuito il ſignore il ſuo ſermone il quali egli diſſe: Et io mi ſono leuato per lo mio padre Dauid: Et ſono ſeduto ſopra la ſedia diſrael ſi come il ſignore diſſe: Et oe edificata caſa al nome del ſignore idio diſrael: & oe poſto in quella archa nella q̃le e il patto del ſignore il quale fece cola moltitudine diſrael: Et deſteſe le ſue mani Et auea fatta Salomone una baſa de mettallo: & poſtala nel mezzo della caſa: la quale baſa era longa cinque cubiti: & cinque larga: & tre alta Et iſtette ſopra quella & inginochiato rincontro ad tutta la moltitudine diſrael: & leuate le palme ad cielo diſſe Signore idio diſrael none idio ſimile ad te incielo ne interra: il quale ſerue il pacto & la miſericordia che iſerui tuoi iquali andarono dinanci ad te con tutto il ſuo cuore: il quale ae preſtato al ſeruo tuo mio padre Dauid tutto quello chegliaueui detto & chegliaueui promeſſo con la bocca tua. ae compiuto cõ facto ſi come proua il preſente die:& hora ſignore dio diſrael adempi altuo ſeruo mio padre Dauid tutto quello che tu gli diceſti:& non uerra meno di te dinanzi date huomo:il quale ſeggia ſopra la ſedia diſrael incotal modo ſe iſigliuoli tuoi ſerueranno le mie uie: Et andaranno per laleggie mia ſi come tu ſe andato dinãzi ad me. Et ora ſignore idio diſrael ſia fermato il tuo ſermone:il quale tu diceſti al mio padre Dauid tuo ſeruo. Non e egli credibile che idio abbiti ſopra laterra conesſo gli huomini? Se il cielo & cieli dicieli non ti poſſono contenere quanto magiore mente queſta caſa laquale io oe ediſficata? Ma egli e fatto ſolo ad queſto accio che tu ſignore mio idio reſguardi aloratione del tuo ſeruo: Et alle ſue pregiere Eche tu exaudiſche le ſue peticioni & ipriegi chel tuo ſeruo iſpande dinanzi date & che tu apra gliochi tuoi ſopra queſta di & nocte ſopra illuogo del quale tu ai promeſſo che foſſe inuocato il tuo nome ſancto: Et che tu exaudiſchi la oratione la quale il tuo ſeruo orara in eſſo: Onde exaudiſchi la oratione del tuo ſeruo edel tuo ꝓpulo diſrael qualūque hora orera ī queſto luogo tu lo exaudiſchi del tuo habitacolo cioe del cielo & ſia tu propitio. Se alcuno peccara nel ꝓximo ſuo & uerra aparichiato digiunare contra dilui. Et coſtregnera ſe alamaladictione dinanzi ad laltare in queſta caſa: tue lui intendi di cielo & farai ilgiuditio di ſerui tuoi: ſiche tu renda alo iniquo la ſua uia nel capo ſuo & uendichi lo giuſto & rendagli tu ſecōdo la ſua iuſticia Se il tuo populo iſrael ſara ſoperchiato da ſuoi nemici: pero che peccanno ad te:&conuertendoſi faranno penitentia:& pregeranno il tuo nome: Et oreranno inqueſto luoco: tugli exaudirai di cielo & per donerai ipeccati del tuo populo diſrael & reduragli nella terra laquale tu ae data a loro & alloro padri. Se chiuſo il cielo non pìouera per li pecati del populo & pregeranno te inqueſto luogo: et confeſſaranſi al tuo nome & cōuertiti da illoro peccati quādo tu gliauerai afflicti: ſignore exaudiſigli di cielo: Et perdona al tuo populo:& ai tuoi ſerui ipeccati loro: Et inſegna loro la buona uia: per la quale uadano:& da la pioua allaterra: la quale tu deſti ad poſſedere al tuo populo. Se interra ſara nata fame o peſtilētia o rugine locuſti ouero bruchi & inemici fatto il guaſto aſſediaranno le porti della citta:& oppremera ogni piaga & infirmita: Qualumque del tuo populo diſrael cognoſcendo la ſua piaga & la ſua infirmita pregera te & iſpandera le ſue mani in queſto luogo: tugli exaudirai di cielo cioe dellalto luogo del tuo habitacolo:& ſi propitio:& rendi ad ciaſcuno le ſue uie: le quali tu ſai chegli ae nel ſuo cuore: pero che tu ſolo ſai icuori di figliuoli di glihuomini iquali temono te: Et uanno per le tue uie tutto il tempo che uiuono ſopra laterra: la quale tu deſti a padri noſtri: Et ſe alcuno foriſtieri il quale non ſara del tuo populo diſrael urera dilungi terra ꝑ lo tuo grande nome:& per la tua forte mano: et per lo tuo braccio deſteſo: Et adorera in queſto luogo tu lui exaudirai di cielo tuo firmiſſimo habitacolo: Et farai tutte le cōſe per le quali quello foriſtieri aura pregato: Accio che tutti ipopuli della terra ſappiano il tuo nome: et temano te ſi come il tuo populo diſrael: Et ſapiāno chel tuo nome e inuocato ſopra queſta caſa: la quale io oe edifficata al tuo nome Se il tuo populo uſcira ad battaglia contra gli ſuoi ad uerſarii: per lauia per la quale tu gliauerai mandati & adoreranno te contra lauia nella quale e queſta citta la quale tu elleggeſti: et la caſa laquale io edificai contro al tuo nome: accio che tu oda le loro pregere di cielo et le loro orationi: Et che tu faccia la loro uendetta. Et ſe egli peccaranno ad te: pero che non e ueruno huomo che non pecchi et tu ſarai irato et darai loro a loro nemici et menarannogli prigioni in lunga terra ouero che ſia apreſſo: Et ī quella terra alaquale ſaranno menati nel cuore loro ſi conuertiranno et penterannoſe et pregeranno te nella terra della loro pregione dicendo Noi abbiamo peccato Noi abbiamo fatto iniquamente et ingiurioſamente et retorneranno ad te con tutto il ſuo cuore: et intutta la ſua anima nella terra della loro pregione:alla quale ſaranno menati:& adoreranno te uerſo la uia della tua terra:la quale tu deſti a padri loro:& dalla citta:la quale tu ellegiſti:& dalla caſa la quale io edificai del tuo fermiſſimo habitacolo & fece giuditio :& che tu per doni al tuo populo quãtumque e ſia peccatore. Tu inuerita ſe mio ſignore:pero ti prego che gliuochi tuoi ſieno aperti & le tue orechieſieno intente alla oratione:laq̃le ſe fa inqueſto luogo Hora ſignore idio lieuati nella tua requie tu & larcha della tua forteza.ſignore idio ituoi ſacerdoti ſiano ueſtiti diſalute.Et ituoi ſancti ſiralle grino in bene.ſignore idio non uolgere la faccia del tuo chriſto ricordati della miſericordia del tuo ſeruo Dauid: ¶.C. VII.

ET compiuto Salomone di fare iſuoi pregi:diſceſſe uno fuocho dicielo Et ſi deuoro lo holocauſto & le uictime & la maeſta del ſignore ſi rempieo la caſa:& nõ poteano iſacerdoti entrare nella caſa cioe nel tempio didio pero che la maieſta del ſignore auea rempuito il tempio del ſignore. Et tutti iſigliuoli diſrael uedeano diſcendere il fuocho:& la gloria del ſignore ſopra la caſa didio:Et caddendo tutti in terra ſopra il pauimento fatto dipietre Adoraronо & laudrnono il ſignore:pero cheglie buono & pero che e in eterno la ſua miſericordia Et il re & tutto il populo ſacrificauano uictime nel coſpecto del ſignore.Il re Salomone uciſe per hoſtie xxii.milia di buoi:Et cxxii.milia di montoni & conſacro la caſa didio el re & tutto il populo :& iſacerdoti iſtauano nelli officii loro:Egli leuiti negliorgani di uerſi del ſignore:iquali fece Dauid Re adlaudrte il ſignore:pero che la ſua miſericordia e ineterno:cantando gli huomini di Dauid per le mani loro:& iſacerdoti dinanzi aloro cantauano con trombe & tutto iſiael iſtauano adudire.Et ſanctificoe il re Salomone il mezzo della caſa dinanzi al tempio del ſignore:pero che iui auea offerto holocauſto & graſſo di pacefichi:pero che laltare di mettallo ilquale auea fatto:non potea ſoſtenere iſacrifitii liolocauſti & il graſſo di pacifichi Et fece Salomone inquello tempo ſolempnita ſette di & tutto iſrael coneſſo lui:molto grãde cõgregatione dalla entrada di Emath inſino al fiume degypto:e: lottauo di fece la collecta uero che ſetre die auea cõſecrato laltare & il vii.di auea facto ſolepnitade.Onde nel xxiii.di del ſeptĩo meſe laſcio andare ipopuli alle caſe loro ralegrandoſi & godẽdo delbene elquale auea fatto il ſignore a Dauid.& poi ad Salomone et al populo ſuo diſrael :& compite Salomone la caſa didio:et la caſa del Re & tutto quello chauea diſpoſto nel ſuo cuore di fare nella caſa del ſignore:& nella caſa ſua:Et tutto ꝓſpꝛamẽte Et apparue ad lui il ſignore lanocte et diſſe.Io oe audita la tua oratione. Et oe ellecto ad me queſto luogo per caſa di ſacriſitio.Se io chiudiro il cielo & non uerra lapioua.et cõandaro alle locuſte che diuorino la terra:et mandero peſtilentia nel mio populo:& conuertiraſſi il mio populo ſopra il quale e inuocato il mio nome:Et pregerami & domandiranno la mia faccia & ritrarannoſi dalle loro peſſime uie & io gli exaudito dicielo & auro loro miſericordia & ai loro peccati:& ſanero la terra loro.& gli ochi mei ſaranno aperti:& gliorcchie mee ſaranno intente alloratione ſua:cioe di colui che orera inqueſto luogo Pero chio oe elletto & ſanctificato queſto luogo ꝑche il mio nome ſia ineſſo in ſempiterno:e il mio cuore et imei ochii permangano ineſſi dogni tempo.& ſe tu anderai nel mio coſpecto come ando il tuo padre Dauid:et farai ſegondo tutto quello chio toe cõandato et le mie giuſticie et imei giuditii tu ſeruerai et io ſuſcitero la ſedia del tuo iegno ſi come io promiſi al tuo padre dicendo.Non ſara tolto uia della tua ſtirpe huomo il quale ſia principe di iſrael.Ma ſe uoi tornerete adietro et laſciare tele mie iuſtitie et imei comãdamenti iquali io oe comandati aduoi:et andanti uoi et ſeruiriti a glialtrui idii et adoreritigli io ui deuellero dalla terra mia laquale io ui diede:Et queſta caſa laquale oe edificata al mio nome gittarolla dal mio cõſpecto:Et darolla inprouerbio et in

Exempio ad tutti ipopuli:& queſta caſa ſara inprouerbio ad tutti quelli che paſſeranno:& marauigliandoſi diranno Per che il ſignore ae coſi fatto ad queſta terra Et reſponderanno Pero che abandonarono lo idio di padri loro:iquali gli traſſe della terra degypto & preſono altri idii:& adorārongli & cultiuarongli :& pero ſono uenuti ſopra di loro tutti queſti mali liquali anno meritati. C. VIII.

Cōpiuti .i.xx.āni poi che Salomōe edifficho e la caſa del ſignore & la caſa ſua:edifficoe le citta di le quali Iram auea dato ad Salomone: Et feceui habittare ifigliuoli de iſrael Et andoſſene in Emath ſuba & ebbela: & nel diſerto edifichoe palmeram & altre cittadi fortiſſime edifichoe in Emath:& fece Bethoron di ſopra & Bethōron di ſotto cittadi fornite:le quali aueano porte & ſtāge & ſerrature & ancho baalach:& tutte le cittadi fortiſſime cherano di Salomone Et tutte le cittadi delle quadrige:le cittadi de caualieri & tutte le coſe che Salomone uolſe & diſpuoſe nel ſuo cuore tutto fece in Hieruſalem & nel libano & ī tutta la terra della ſua podeſta &:tutto ilpopulo ilquale era rimaſo degli Ethei & degli Amorei& di Ferezei & degli Euei & degli Iebuſei iquali non erano della ſtirpe diſrael dilloro figliuoli & dilloro ſucceſſori iquali non aueano morti ifigliuoli diſrael ſubiugo Salomone intributarii in ſino aldi preſenie. Ma di figliuoli diſrael nō puoſe ad ſeruire nellopere de ſe:Ma erano huomini combattitori & primi duchi & principi delle quadrige & di ſuoi caualieri:& furono tutti iprincipi dello exercito di Salomone. ccl. iquali admaeſtrauano il populo :Et la figliuola depharone tolſe della citta di Dauid & menolla nella caſa laquale egli auea edifficchata: Et diſſe il re non habitara la mia moglie nella caſa di Dāuid Re diſrael po chella e ſanctifichata. Impercio che larcha didio intro inquella:et allotta Salomone offerſe holocauſti adio ſopra laltare del ſignore ilquale auea fatto dinanzi al portego: Accio che ogni di foſſe offerto ſopra quello ſecondo il comandamento di Moyſe ne iſabbati & ne le Kalende & ne li di feſtiui treuolte per anno:Cioe nella ſolēpnita digliazzimi et ne la ſolemnita de le ebdomade & nella ſolēpnita del tabernacolo Et ordino ſegondo lordine del ſuo padre Dauid gliuficii dipadri diſacerdoti diloro miniſterii et ileuiti nelordine ſuo che laudaſſi et miniſtraſſi inconſpecto diſacerdoti ſecondo lordine diciaſchuno di.et portieri per ogni porta ſecondo che tocchaua Pero che coſi hauea comandato Lhuomo di dio Dauid.et non paſſarono de comandamenti del re coſi iſacerdoti come ileuiti.di tutte le coſe lequali auea comādato Et nelle guardie di theſori.et ebbe apparechiate Salomone tutte le coſe cherano biſognio daldi che fondoe la caſa del ſignore ī ſino aldi che lebbe fornita. Et allora ſenandoe Salomone in Aſiongaber et Ailiath:allato il mare roſſo:elquale e nella terra de Edon et mandogli Iram per gli ſerui ſuoi naui et marinai ſauii et docti di mare:Et andaronno in Ophir co ſerui di Salomone:Et tolſero indi.ccccl .tallenti doro Et portarongli al re Salomone. ¶.C VIIII.

LA regina Sabba hauendo udita la fama di Salomone uenne per tentarlo in figurate parole in Hieruſalem congrande richezze et con Cammelli iquali portauano ſpitierie et molto oro:et gemme pretioſe:Et uenuta lei ad Salomone:diſſiglie tutto quello chella auea nel cuore.et Salomone glie reſpuoſe tutto quello che gliauea propoſto.et non fu nulla chegli nolle faceſſe chiaro Laquale ueduta la ſapientia di Salomone et la caſa la quale egli auea edifficchata et icibi della menſa ſua :et la habitationi diſuoi ſerui et gliufitii de ſuo miſterio:et leueſtimēta loro:et dōzelli:et le robbe lor et le uictime lequali egli ſacrifficaua nella caſa del ſignore:perlo iſbigotimento non rimaſe ſpirito in lei Et diſſe al re Vero e il ſermone il quale io auea udito nella terra mia delle tue uirtudi:Et della tua ſapientia Io no el credea ad colloro iquali mel narrauano tanto chio medeſima ciſono uenuta:Et oe ueduto congli mei ochi :et oe prouato :che ad faticha mera Narrata la mitta della tua ſapientia Pero che tu ae cõle uirtu tue uinta la fama.Beati gli huomini tui:et beate iſerui tuoi iquali iſtanno nel tuo conſpecto dogni tempo:et odino la tua ſapientia Sia benedetto il tuo ſignore idio: il quale ta uoluto ordinare ſopra la ſedia ſua Re del tuo ſignore idio:pero che idio ama iſrael et uollelo ob ſeruare ineterno.Et pero ta poſto re ſopra diloro: Accio che tu faccia ragione & giuſtitia.et diede al re .cxx.taléti doro et ſpetie molte troppo:gemme pertioſe:non furono tale ſpetie mai uedute quale furono quelle che laregina ſabba diede ad Salomone.Et anco iſerui de Iram co iſerui di Salomone portarono oro di ophir:& legni thimi & gemme precioſe:de quali legni fece il re Salomone gradi nella caſa del ſignore:& nella caſa del re.Et cytarre & pſalterii alli cantorii Mai in laterra digiuda non furono ueduti cotali ligni & donoe & diede il re Salomone alla regina ſabba tutte quelle coſe lequali eſſa uolſe et domando: molto piu cha ella aueſſe dato allui.Laquale ritornando nella terra ſua ſenandoe co iſerui ſuoi .Et era il peſo de loro che ſe portaua ogni anno ad Salomone ſecéto ſei talenti doro ſenza quella ſõma laquale legati di diuerſi genti & merchatãti gli dauano: Et tutti i Re darabia & ſatrapi delle terre:lequale portauano oro & ariento ad Salomone.Onde fece re Salomone cc.aſte doro della ſomma de ſecento monete doro:lequali ſe ſpendeano in ciaſchuna aſta:& ccc.ſchudi doro:de quali ciaſcuno era coperto de ccc.monete doro:Et puoſele il re nellarmento il quale era ornato di boſcho.Et fece il re una grande ſedia di auolio & ueſtilla doro mundiſſimo: & ſei gradi per li quali Se montaua alla ſedia:& lapredella dai piedi doro:& due bracciauoli dallato:& due leoni cheſtauano apreſſo a ibracciauoli.& altri xii.leoncelli iquali iſtauano ſopra quelli ſei gradi dogni lato.Et intutti iregni nõ fu coſi facta ſedia .& tutte le uaſa del conuito del re erano doro:Elle uaſa della caſa del boſcho del libano tutte erano doro puriſſimo .& inquello tempo lariento era tenuto per nulla:pero che le naue de re andauano in tharſo co ſerui di Iram unauolta intre anni:& portauano indi oro & ariento & auolio & Simie & paoni .Onde che Salomone fu magnifichato ſopra tutti ire della terra di richezze:& di gloria:& tutti ire delle terre deſſiderauano di uedere il uiſo di Salomone per udire la ſapientia laquale idio auea data nel ſuo cuore Et portauali donamenti:cioe uaſa doro & dariento:ueſtimente:& arme:& ſpetiarie caualli & muli ogni anno:et ebbe Salomone xlv.milia di caualli nelle ſtalle ſue :et carra di caualli xii.milia Et diſtribuigli per la citta delle quadriche:et doue chera il re in Hieruſalem Et ebbe podeſta ſopra tutti gli re dal fiume di Eufrates in ſino alla terra diphiliſtei:cioe inſino ai termini degypto.Et diede tanta copia dariento in Hieruſalem:quaſi come pietra Et tanta multitudine di cedri quaſi come Sicomori che naſcono per li campeſtri: Et erangli menati caualli degypto:et de tutte le prouintie. Tutte laltre opere di Salomone prime et ultime ſono ſcripte nel libro delle parole di Natham propheta & nelli libri di Abia de ſylo et ancho nella uiſione de Addo uidéte contra Ieroboam figliuolo di Nabath et regno Salomone in Hieruſalem ſopra tutto iſrael.xl.anni et dormi Salomoue co ipadri ſuoi et fu ſepellito nella citta di Dauid.et dopo lui regno per lui Roboam ſuo figliuolo.

¶ C. X.

AN donne Roboam in Sicchem :pero che tutto iſrael era raunato iui per farlo Re laquale coſa udita Ieroboam figliuolo di Nabath:il quale era ĩ Egypto:pero che prima era fugito da Salomone ritorno incontanente et chiamaronlo:et uenne con tutto iſrael et fauellarono ad Roboam et diſſero Il tuo padre ci opprimeo di grauiſſimo iugo:tu ci comanda di piu legieri coſe chel tuo padre il quale puoſe ad noi grauiſſima ſeruitudine:Onde Soleuacie uno pocho della grauezza:accio che noi te ſeruiamo Il quale diſſe dopo tre di rintonarete ad me.et andarono il populo retenne Roboam conſiglio cõgli antichi:iquali erano iſtati dinanzi al ſuo padre Salomone tanto chegliera uiuo :& diſſe Che cõſiglio midati uoi chio reſponda alpopulo? iquali diſſono allui. Se tu compiacerai ad queſto populo & humiliaralo con dolcie parole: ſeruiranoti dogni tempo. Et egli laſcio il conſiglio digliantichi: & comincio adtractare coligiouani: iquali erano gouernati coneſſo lui in ſua compagnia: ilquale diſſe loro Che ui pare che deba reſpondere ad queſto populo: il quale medice chio gli faccia il iugo piu legieri: ilquale il tuo padre cipoſe? Et loro reſpuoſono como giouani: & ſi come nutricati coneſſo lui nele delicie & diſſono Alpopulo: ilquale dice ad te: il tuo padre agrauo ilgiugo ſopra noi: tu reſponderai coſi Il minore delle dita mie e piu groſſo che il ombi del mio padre El mio padre ue ĩpoſe graue iugo: & io ui apponero magiore iugo El mio padre ui batte con li flagelli: & io ui battero coli ſcorpioni. Or uenni Ieroboam & tutto iſrael adRoboam il terzo di: ſi come egli auea comãdato loro et reſpuoſe loro duramente laſſciato ilconſiglio digliãtichi: & diſſe ſegondo lauolõta digiouani. Il mio padre ui puoſe graue iugo ilquale io faroe piu graue Il mio padre ui batteo con flaffelli: & io ui battero coi ſcorpioni. & nõ & cõſenti aipregi del populo: pero chera uolonta didio che la ſua parola foſſe compiuta: laquale hauea detta per mano di Abia di ſylo ad Ieroboam figliuolo di Nabath. Et dicendo il re coſe piu dure: tutto ilpopulo diſſe coſi ad lui. Noi non abbiàmo parte inDauid ne heredita nel figliuolo di Iſay. Tu iſrael ritorna alle tue caſe: & tu Dauid paſci lacaſa tua Et iſrael ritorno aiſuoi taberãcoli & ſopra ifigliuoli diſrael iquali erano nella citta digiuda regno Roboam & mando il re Roboam ad Iram ilquale era ſopra gli tributi: ifigliuoli diſrael illapidarono: & fu morto & il re Roboam aſceſe inſul carro toſtamente & fugio in Hieruſalem. & partiſſi iſrael dalla caſa diDauid inſino al preſente di.

C. XI.

VEnne Roboam in Hieruſalem & conuoco tutta la caſa digiuda & di beniamim clxxx. milia ellecti ad combattere per combattere contra ad iſrael Et per fare retornare ad ſe il ſuo regno Et la parola didio fu fatta ad Semeia huomo didio: Et diſſe Fauella ad Roboam figliuolo di Salomone re digiuda & ad tutto iſrael: ilquale e ingiuda & inBeniamim Queſto dice ilſignore. Non adſcendere: & non cõbattere contro auoſtri fratelli: ciaſcuno ritorni ad caſa ſua Pero che queſte ſie fatto di mia uolonta Iquali udito il ſermone del ſignore: ritornaronſi: & non andarono incontro al re Ieroboam Et Roboam abbito in Hieruſalem: & edifico ingiuda cittadi murate. & concio betheleem &: Ethna: & thethue Bethſur. & Sochoth & odolìã: & geth et merſa & Ziph & Vrã: & Lachis: & Azecha & Saraa: & haylon: & Ebron: lequale erano ingiuda et inbeniamim cittadi fortiſſime et hauendole chiuſe di mure puoſe in loro principi et cellai dicibi: cioe dolio et diuino. et ad ciaſcuna citta fece armamentarii diſcuda: et dilancie et fortifficholle con molta dilligentia: et ſegnoreggio ſopra giuda et Beniamim Et iſacerdoti: et ileuiti: iquali erano in tutto iſrael uennero ad lui de tutte le ſedia loro: laſciando le loro habbitationi et poſſeſſioni: et andaronſene ad giuda: et ad Hieruſalem poche Ieroboam gliauea cacciati et ſuoi ſucceſſori: Accio chegli nõ poteſſono uſare lofficio del ſacerdote didio: ilquale Ieroboam ordino ad ſe ſacerdoti diluogi alti et didemonii et diuitelli: liquali egli auea fatti Et di tutte le tribu diſrael: et tutti quelli iquali aueano dato il ſuo cuore adomandare il ſignore idio diſrael uennero in Hieruſalẽ ad ſacriffichare uictime al ſignore idio digli padri loro. Et fortifficarono il regno digiuda Et confermarono Roboam figliuolo di Salomone per tre anni pero che andarono per le uie di Dauid et di Salomone ſolamente tre anni Et meno Roboã molgie Maalath figliola di Ierimuth figliuolo di Dauid & Abialil figliola di Heliab figliuolo di Hyſai: laquale fece alui figliuoli Ieue & Somoria & Zoõ: e dopo queſta tolſe Maatha figliola di Abſalõ: laquale partori Abia et Thai et Ziza et Salomith et Roboam amo Maathan figliuola di Abſalon ſopra tutte le donne ſue et concubine: Et hauea menate xviii. moglie & ſeſanta concubine Et genero xxviii. figliuoli et lx. figliuole & fece in capo Abia figliuolo di Maatha: Et puoſelo ducha ſopra tutti ifratelli ſuoi: pero che lui penſaua di fare re: po che fu piu ſauio & piu poſſente che tutti iſuoi figliuoli: & intutti gli confini digiuda & diBeniamim: & intutte le cita murate. Et diede loro molta uictuaglia: & domãdo molte mogli

C. XII.

ET eſſendo fortifficato il regnio di Roboã & confortato: Abandono laleggie delſignore: & tutto iſrael cõeſſo lui Nel quĩto ãno delregno diRoboã aſcẽde Seſach re degypto in Hieruſalem con mille duſento carra: pero che aueano peccato alſignore & con. lx. miara di caualieri & ilpopulo il quale era andato con lui degypto non era numero: cioe gẽte di libia & trogoditi: & di ethiopia & preſo le citta fortiſſime ingiuda & uenneſſene inſino ĩ Hieruſalem & Semeia propheta entro ad Roboam & aprincipi digiuda: iquali erano cõgregati in Hieruſalem fuggiendo Seſach: & diſſe loro. Queſto dice il ſignore uoi hauete laſciato me: & io oe laſciato uoi nelle mani di Seſach & iſbigotti il re: & iprincipi diſſero Il ſignore e giuſto Et ueggiendo il ſignore cherano humiliati fu fatta laparola didio a Semeya propheta & diſſe: Pero chegli ſono humiliati nongli diſciparo. Ma daro loro uno pocho daiuto: & non iſtillaro il mio furore ſopra Hieruſalem per mano di Seſach. Ma pure ſeruiranno allui: accio che ſappiano la diſtantia di ſeruire ad me: & ad lui ouero aregni delle terre & partiſſe Seſach di Hieruſalem portandoſi il theſoro della caſa didio: & della caſa del re & porto ſeco tutte leſcuda dellauro: iquali auea fatti Salomone ꝑ le quali fece il re iſchuda daciaio: et diedeglie aprĩcipi degli ſchudieri: iquali guardauano il ueſtibolo del palazio. et quando il re entraua nella caſa del ſignore: andauano iſchudieri et toglieuangli et poi gli portauano ad larmamentario ſuo: Ma pero che loro ſe humiliarono lira del ſignore ceſſoe et non furono in tutto diſfatti: pero che ingiuda ſe retrouarono buone operationi et fortifficoſſi il re Roboam in Hieruſalem: et regnio et quãdo incomincio ad regnare era di xli. anno: et xvii. anni regno ĩ Hieraſalem citta: la quale elleſſe il ſignore ad confermare il ſuo nome iui di tutte letribu diſrael Il nome della ſua madre fu naama di Aman et fece male et non apparechioe il ſuo cruore adomandare il ſignore: et lopere de Roboam prime et ultime ſono ſcritte nelibri di Semeya propheta: et di addo uidente :& ibi ſono expoſte dilligentemente Et combatterono traloro Roboam et Ieroboam continuameute: et dormi Roboam co padri ſuoi: et fu ſeppellito nella citta di Dauid et regno Abia ſuo figliuolo per lui.

C. XIII.

NEl xviii. anno de re Ieroboam regnioe Abia ſopra giuda: et regnio inHieruſalem tre anni. il nome della madre fu Michaia figliuola di Vriel di Gabaa et era battaglia tra Abia et Ieroboam et auendo Abia cominciato labataglia et aueſſe huomini molto battaglieri et huomini electi cccc. milia Ieroboam ordino incontro laſchiera di. dece migliaia de huomini iquali erano electi et fortiſſimi ad Battaglia: et Abia iſtette ſopra il monte Semeron: ilquale era inEphraim: et diſſe Entendi Ieroboam et tutto iſrael. non ſapete uoi chel ſignore idio diſrael diede il regnio a Dauid ſopra iſrael ĩſẽpiterno allui et aſuoi figliuoli nel pacto del ſale: et leuoſſi Ieroboam diNabath ſeruo diSalomone figliuolo diDauid et rebello contro al ſuo ſignore. Et raunaſſi allui huomini uaniſſimi ifiglioli dibelial: et poterono piu che Roboam figliuolo di Salomone. et Roboam era huomo groſſo di cuore pauroſo: et non poterono reſiſtere alloro: et hora dite che potete reſiſtere al regnio del ſignore il quale poſſede per ifiglioli diDauid Et hauete grande moltitudine di populo: et uitelli doro iquali Ieroboam ua fatti puoſtri idii: et hauete cacciati iſacerdoti del ſignore figliuoli di Maron et ileuiti: et hauete fatti ad uoi ſacerdoti almodo di tutti glialtri populi delle terre Cioe che qualumque uiene empi la ſua mano:& danno thoro:& buoi:& montoni ſette e fatto loro ſacerdote:cioe di quelli che non ſono idii. Ma il noſtro ſignore idio:lo quale noi non abiamo laſciato:i ſacerdoti iquali miniſtrauano dinanzi al ſignore & ileuiti di figliuoli di Aaron iſtāno nellordene loro. Et offeriſcono holocauſti al ſignore ciaſcuno di la mattina & ad ueſpro:& il Thimiama conficiato ſecondo il comandamento della leggie:& propongonſi ipani nella menſa mundiſſima. Et abiamo il candelieri delloro & la ſua lucerna per accendere ſempre al ueſpro. Et noi ſeruiamo icomandamenti del noſtro ſignore idio:il quale uoi auete laſciato. Et ꝑo nel noſtro exercito idio ſie duca:& i ſuoi ſacerdoti ſuonano le trōbe: & riſuonano cōtra di uoi Onde o uoi figliuoli diſrael non uogliate combattere contra il ſignore idio di noſtri padri:pero che non fa per uoi. Et dicendo lui queſte parole Ieroboam ſi ſtudiaua dirietro di porre aguati. & iſtando igli rincōtro anemici Ieroboam cercaua col ſuo exercito giuda il quale nō ſenacorgieua. & guardando giuda uidde chella battaglia era apparichiata dinanzi & dirietro. & gridarono adio:et i ſacerdoti cominciarono ad ſonare le trombe:et tutti glihuomini digiuda gridarono:& gridando egli idio iſpauentoe Ieroboam & tutto iſrael:ilquale iſtaua incontro ad Abia & ad giuda. & fugirono giuda tutti i figliuoli diſrael:et diedeglie idio nelle loro mani & percoſſigli Abia il ſuo exercito di gran piaga. et morirono diſrael cenquanta migliaia duhomini forti:Et furono humiliati inquello tēpo i figliuoli diſrael:& fortemente confortati i figliuoli digiuda:pero che aueano ſperato nel ſignore iddio de padri loro. et caccio Abia Ieroboam fugēte et preſe le ſue citta Bethel & le ſue figliuole:et Ieſana colle ſue figliuole:& Effron con le ſue figliuole:& non potea da indi in nanzi reſiſtere Ieroboam ad Abia ilquale il ſignore ꝑcoſſe et morio. Or cōfortato Abia il ſuo imperio tolſe xiiii. moglie & ebbe xxii. figliuoli et xvi figliuole. Tutte laltre coſe de Abia & le ſue uie et le ſue opere dilligentiſſimamente ſono ſcripte nello libro di addo propheta.

C. XIIII.

ET dormi Abia co i padri ſuoi ſuoi:et ſeppellirōlo nella citta di Dauid Et regno per lui Aſa ſuo figliuolo. Nel tempo delquale riposoe la terra x. anni et fece Aſa quello chera bene nel conſpecto di dio:et deſſece glialtri del culto extrano et iluogi alti:et ruppe le ſtatue et taglio gli boſchi. et comando ad giuda che adomandaſſono il ſignore idio di padri loro:et che obſeruaſſono la leggie:et tutti i comandamenti. et de tutte le citta digiuda tolſe uia glialtri tempi et regno in pace:Et edifico citta fortiſſime in giuda pero chegli era quieto. et a ſuoi tempi non ſera leuata neſſuna guerra dandogli il ſignore pace. et diſſe ad giuda:Ediffichiamo queſte citta:et circhianle di mura et fortificamole di torri:et di porti et de ſtange:tanto che non abbiano guerra:pero che noi abbiamo ſeguittato il noſtro ſignore idio di noſtri padri:et acci data pace dintorno:Onde edifficarono et edifficando non ebbeno impedimento niuno et ebbe Aſa nel ſuo exercito ccc. milia dhuomini di giuda:i quali portauano lanci et ſchuda:et de Beniamin ſcutarii ſaettadori cclxx. milia tutti queſti erano huomini fortiſſimi et uſcio contra lui Zara di Ethiopia col ſuo exercito cioe x. uolte centomilia et ccc. carra: et uenne inſino a Mareſa Et Aſa li ando in contra et ordino le ſquadre ad la battaia in la ualle Sephata:laq̄le e apreſo a Mareſa:et inuocoe il ſignore idio et diſſe. Signore appo te non e differentia niuna di dare aiuto con pochi ouero con aſſai. Aiutaci ſignore noſtro idio:pero che in te et nel tuo nome abbiamo la fede et coſi uegnamo contra queſta moltitudine tu ſe il noſtro ſignore idio nō poſſa contra te preualere huomo. Onde chel ſignore expauii gliethiopi nel conſpecto di Aſa et digiuda. Et fugirono li ethiopi et gli caccio col ſuo populo in ſino ad Gerar:et caddero quelli de Ethiopia in ſino alla morte ꝑo che furono cōtriti tagliandogli il ſignore et il ſuo exercito conbattendo et tolſero molta robba. et percoſſe tutte le citta dintorno ad gerar: po che intutti era gram paura: Et preſoro molte citta & molta preda ne portarono: & guaſtando le mandrie delle peccore menaronſene grandiſſima moltitudine de peccore & dicamelli & retornaronſene inHieruſalē.

C. XV.

AZaria figliuolo di Obeth facto in lui lo ſpirito didio uſcio incontro ad .Aſa: et diſſe alu Vditime Aſa & tutto giuda: & Beniamin: Ilſignore ecō uoi pero che uoi ſiti iſtati con lui. Se uoi ildomanderete trouaretelo. Et ſe uoi laſcerete lui egli laſcera uoi. Et paſſeranno molti die in Iſrael ſenza il uero idio & ſenza maeſtro prete ouero ſacerdote: & ſanza legie .Et ritornati loro nella ſua angoſcia alſignore idio diſrael domando lui et trouaronlo: Inquello tempo non ſara pace dentrare & duſcire: Maſaranno paure & terrori dintorno in tutti gliabitatori della terra Pero che combattera gente contra gente: & citta contra citta: pero chel ſignore gli conturbara inogni angoſcia Pero uoi ui confortiati & le uoſtre mani non ſi diſſoluano: pero chella uoſtra opera auera mercede Laquale coſa udita Aſa cioe le parole & la prophetia di Azaria figliuolo di Obeth ꝓpheta confortoſſi et tolſe uia glidoli di tutta la terra digiuda: & diBeniamin & delle citta chegli auea preſe del monte dephraim. Et conſecroe laltare del ſignore ilqual era dinanzi alportego delſignore. & congrego tutto giuda & diBeniamin: Et diquelli cherano foreſteri diEphraim & diManaſſe & diSimeone: pero che molti erano riffugiti allui diquelli diſrael: uegiendo chel ſignore idio era coneſſo lui. Et ueuuti in Hieruſalem nel terzo meſe nel xv. anno del regnio diAſa offerirono adio inquello di deglornamenti & della preda laquale aueano menata ſetecento buoi: & vii· milia montoni. et intro ſi come era uſanza ad rifermare ilpatto: cioe chegli iſeguitaſſono ilſignore idio del padre loro contutto il cuore & contutta lanima loro. Et diſſe qualumque non ſeguittara ilſignore idio diſrael ſia morto dalminore iſino almagiore: dalhuomo inſino alla femina Et giurarono idio cō grāde uoce cō cāto & ſuono de tromba et dicorno tutti quelli cherano in giuda conpriegi. Et con tutto loro cuore giurarono: et in tutta la loro uolontade cerchauano idio: et trouarolo .Et idio li preſto ripoſo dintorno. Et Aſa depoſe delo imperio Maacha ſua madre: pero che auea fatto nel boſcho lidolo dipriapo: ilquale egli diffece tutto & arſelo nel fuime cedron. Et furono laſciati in iſrael tutti iluogli alti. Et era il cuore daſa perfetto tutti glidi ſuoi: Et quelle coſe che auea uoluto il padre ſuo. Egli diede nel tempo delſignore oro & ariento et diuerſe maſſaritie diuaſi. Et non ebbe guerra inſino ad trenta anni del regnio diAſa.

C. XVI.

NEl xxx. anno del regno ſuo aſcende Aſa re diſrael ingiuda & circumdaua rama di muro: accio che neuno poteſſe ne entrare ne uſcire ſicuro del regnio di Aſa Perlaquale coſa Aſa traſſe fuori ariento et oro dithesori della caſa delſignore: & theſori del re: et mandollo a Senadab re di ſyria: ilquale habitaua idamaſco: & diſſe tra me et te e pacto: et il padre mio et il padre tuo ebbero concordia: perlaquale coſa io toe mandato oro & ariento: accio che rotto il patto: ilquale tu ai conbaaſa re di Iſrael fate chegli ſi parta dame Laquale coſa ſaputa Benadab mandogli principi del ſuo exercito alle citta diſrael: iquali percoſſero Abion: Adan: et Albemaim: Et tutte le cittade murade de Neptalim Laquale coſa ueggiendo Baaſa: laſcio iſtare di ediffica re rama et laſcio lopere ſua. Et Aſa re congregoe tutta giuda et tolſero le pietre di rama et illeggame ilquale era apparechiato da Baaſa ꝑ ediffichare rama. Et di quello edifico Gabaa: et Maſphia Inquello tempo uenne Anani propheta ad Aſa re di giuda: Et diſſe allui pero che tu haueſti fede nel re di ſyria et non nel ſignore dio tuo: pero lo exercito del re diſyria e cāpato delle tue mani Non era egli molto piu le quadrige di quelle di libia et di Ethyopia: iquali erano moltitudine grandiſſima iquali ilſignore diede nelle tuoe mani credendo te inlui? pero che iſuoi occhii uedeano tutta laterra:et danno fortezza ad colloro iquali con tutto il cuore credono in lui. Onde iſtoltamente ai fatto:& pero del tempo preſente ſe leuera guerra contra de te. Et irato Aſa contra il uidēte comando che foſſe meſſo in pregione: Per queſto certo fu molto indignato il ſignore. Et in quello tempo uccise molti del populo. Et lopere di Aſa prime & ultime ſono ſcripte nel libro de re di giuda & diſrael. Et infermo Aſa nel.xxx.nono anno del ſuo regno di fortiſſimo dollore di piedi & ancho nella ſua infermeta nō richieſe idio magiormente ſe confidoe lellarte di medici. Et dormio Aſa coi padri ſuoi:& mori nel.xli.anno del ſuo regnio. Et ſeppellironlo nel ſepolchro il quale eglie ſauea fatto nella citta di Dauid. Et puoſerlo di ſopra allecto ſuo pieno di ſpecie:& di unguenti quali erano conficiate ſecōdo larte di conficiatori digli unguēti. Et arſigli ſopra lui congrande ambitioni.

.C. XII.

REgnio Ioſaphat ſuo figliuolo perlui & preualſe contra adiſrael.et ī tutte le citta digiuda ordino numero dicaualieri:lequali cittadi erano cierchiate dimura:& ordino reffugii nella terra digiuda. Et nella citta dephraym lequali il ſuo padre Aſa auea preſe. et fue il ſignore coneſſo Ioſaphat:pero chegli ando perle prime uie:perle quale ando il ſuo padre Dauid.et non ſpero in Baalim:ma ſpero nello idio delpadre ſuo:et andoe perli ſuoi comandamēti & non ſecondo ipeccati diſrael. Et confermo ilſignore il regnio nella ſua mano. et tutto Iuda diede doni ad Ioſaphat:et ebbe richezze infinite & molta gloria.et pero il ſuo cuore ſompſe audatia perle uie delſignore:tolſe āchora digiuda iluogi alti et boſchi.& nelterzo anno del ſuo regnio mando di ſuoi principi Benail:et Abdiam:& Zacharia:& Nathanael:& Michea che enſegnaſſero ꝑ la citta digiuda. et coneſſo loro ileuiti. Semeia:Nathanaia:& Zābadia:& Aſael:& Semiramoth:et Ionathan:Addonia:& Thobia:& Tobad:& Odonia coneſſo loro Eliſama:et Ioram ſacerdoti. Et admaeſtrauano ingiuda il populo auendo illibro dellaleggie delſignore. Et cerchauano tutte le le cittade digiuda et admaeſtauano il populo Et fue facto il timore didio intutti iregni de leterre:lequali erano dintorno ad giuda.& nō ardiuano dicōbattere cōtro allui.et ācho iphiliſteri portauano preſēti ad Ioſaphat & merchantia dariento et gliarabi gli menarono vii.milia peccore & ſettecēto & al tratanti Bechi. Onde che Ioſephat creſceo:Et fu leuato in alto.et edifico ingiuda caſe ad modo ditorre:et citta murate:& molte opere apparechio nella citta digiuda Et in Hreruſalem erano huomini robuſti et battaglieri.il numero diquali e queſto perle caſe et famiglie diciaſcuno Ingiuda principo dello exercito Ednaa et coneſſo lui huomini robuſtiſſimi ccc.milia Dopo coſtoro Iohanam era principo et coneſſo lui cclxxx.milia Et dopo coſtoro era Amaſia figliuolo di Zethri conſecrato dal ſignore. Et coneſſo lui.cc.milia di forti huomini. Et dopo coſtui ſeguittaua Heliada fortiſſimo ad bataglia:et coneſſo lui.cc.milia dhuomini:iquali teneuano iſcudo et archo. Et dopo coſtui ear Iozabad. Et coneſſo.clxxx.milia dhuomiui ad cauallo expediti. Queſti tutti erano alle mano del re ſenza glialtri:iquali auea poſti per le citta murate et in tutto giuda.

.C. XVIII.

ON de che Ioſaphat fu riccho:et nobele molto:et congionſeſi per parētado coneſſo Achab. Et dopo anni deſcendeo allui in Sāmaria. Alandara del quale Achab uccise molti buoi:et montoni:allui et al populo ilquale era coneſſo lui. Et inducealo che andaſſe in Ramoth di Galaad. Et diſſe Achab re diſrael a Ioſaphat re di giuda uieni mecho ī Ramoth di Galaad Alquale egli reſpuoſe ſi come tu coſi io Coſi come iltuo populo coſi il mio et ſeremo teco nella bataglia.et diſſe Ioſaphat al re diſrael Io ti priego che tu adimādi il cōſiglio del ſignore inpreſente.et cōgrego il re cccc.huomini ꝓpheti et diſſe loro dobbiamo noi andare in Ramoth di Galaad o iſtarci o no andare ad combattere? Et quegli reſpuoſono al re. Vaui et daralla il ſignore nelle mani del re. & diſſe Ioſaphat. nõ egli alcuno propheta didio: ilquale noi poſſiamo anco adomandare dellui et il re diſrael diſſe ad Ioſaphat. Egli cie uno del quale noi poſſiamo ſapere la uolonta di dio. Ma io gliuoglio male: pero che nomi propheta bene: anzi dogni tempo mi ꝓpheta male. Et queſto e Michea figliuolo di Iebla. Et Ioſaphat diſſe allui. Non fauellare in qſto mõ re. Onde il re diſrael chiamo uno de ſuo eunuchi & diſſe. Toſto chiama & fa uenire Michea figliuolo di Iebla. Et il re diſrael & il re digiuda ciaſcuno ſedea in ſua ſedia amodo regale ueſtito. Et ſedeano in una aya preſſo alla porta di Sammaria & tutti gli propheti prophettauano dinanzi alloro. Et Sedechia figliuolo di Chanaa auea fato corne di ferro: & diſſe. Queſto dicie il ſignore. Con queſte tu uentullarai Syria tanto che tu la diſfacci. Et ſomigliantemente prophetauano tutti quelli propheti & diceano. Aſcendi in Ramoth di Galaad: & andarai ꝓſpero. Et il ſiguore gli darra nelle tue mani. E il meſſagio ilquale era andato per menare Michea diſſe allui. Ecco che la parola di tutti i propheti per una boccha anunciano bene al re: pero ti priego che la tua parola non ſiſcordi dalloro: & che tu dicha coſe proſpere. Et Michea reſpuoſe. Viue il ſignore che tuto quello: che dira il mio idio quello diro. Et uenne al re. Al quale il re diſſe. Michea debbiamo noi andare in Ramoth di Galaad ad combattere o iſtarci? Et egli reſpuoſe allui. Andeteui: ꝑoche tutte le coſe ue andaranno proſpere: & inemici ſarranno dati nelle uoſtre mani Et il re diſſe una uolta & unaltra: io ti giuro che tu non me dicha altro chal uero nel nome didio. Et quelli diſſe. Io oe ueduto Iſrael ſparto per li monti come peccore ſenza paſtore. Et diſſe il ſignore coſtoro nõ hanno paſtore ouero ſignore. Ciaſcuno retornoe ad caſa ſua con pace. Et il re diſrael diſſe ad Ioſaphat. Non diſſi io che queſto non mi prophetarabbe nulla di bene anzi pure male? Et quegli diſſe: pero entendete la parola del ſignore. Io uiddi il ſignore ſedere inſulla ſedia ſua & tuto lo exercito del cielo ſtare dinanzi adlui & dalla parte diritta & alla ſiniſtra. Et diſſe il ſiguore chi a inganato Achab re diſrael: accio chegli uada & caggia in Ramoth di Galaad. Et dicendo uno per uno modo & uno altro per uno altro: feciſi innãzi uno ſpirito & iſtette nel conſpecto del ſignore & diſſe. Io loe ingannaro. Et diſſe il ſignore in che lo enganerai? Et quegli reſpuoſe io uſciro ſpirito buſiardo nella boccha di tuti i ſuoi ꝓpheti. Et diſſe il ſignore. Tu lo enganerai & preualerai eſci & fa coſi. Et ecco che a dato il ſignore il ſpirito buſiardo nella boccha di tutti i tuoi propheti & a el ſignore detto di ti male. Et appreſſoſſi Sedechia figliuolo di Chanaa: & percoſſe Michea nella gotta & diſſe. Per quale uia paſſo lo ſpirtto del ſignore dime ꝑ fauellare ad te. Et Michea diſſe. Tu mediſimo il uederai in quelo di quando entrarai nella camera dentro alla camera per naſconderti. Et comando il re diſrael dicendo. Togliete Michea & menatelo ad Amon principe de la citta & ad Ioas figliuolo di Amalech: & ditte. Queſto dicie il re. Mettete coſtui in carcere: & dategli poccho di pane: & poccho dacqua tanto che io retorni in pace. Et Michea diſſe. Se tu ritornerai in pacie il ſignore non hauera fallato in me. Et diſſe entendete populi tutti. Et andarono il re diſrael et Ioſaphat re di giuda in Ramoth di Galaad. Et diſſe il re diſrael ad Ioſaphat: Io mutero habito. Et coſi entraro nella battaglia. Et tu ti ueſti dellabito tuo. Et mutato il re diſrael labito ando alla battaglia. Et il re de Siria auea comandato a ſuoi cauelieri dicendo. Non combattere cõtro ad piccolo ne grãde ſe non ſolo contro al re diſrael. Et uegiendo i principi di caualieri Ioſaphat diſſono. Queſto e il re diſrael. Et combattendo il circondarono. Et egli grido al ſignore: et aiutollo: et leuo colloro dallui: pero che uegiendo i capitani di cauallieri che non era re diſrael laſciaronlo: Et interuenne che uno del populo gitto una ſaetta incertamente: et feri il re diſrael tra el collo et le ſpale: Et egli diſſe al ſuo auriga uolgi la tua mano & tiranni della battaglia: pero chio ſoe ferito: Et in quello di fu com piuta la battaglia:Et il re diſrael iſtaua nel ſuo carro contro Aſiri:Et iſino aluespro Et morri nel colicare del ſole.

¶.C.XVIIII.

IOſaphat re di giuda ritorno ad caſa ſua com pacie inHieruſalē:ilquale ando incontro Iehu figliuolo di Anani uidente: & diſſe allui: Tu dai al impio adiuto & ad quelli tu ſe congiunto per amiſtare li quali anno in odio el ſignore:& Pero tu meritaui lira del ſignore. Ma ſono trouate inte buone operatione:pero che tu aitolto uia iboſchi della terra digiuda. Et apparechiaſti il tuo cuore ad cerchare del ſignore idio di padri tuoi. Et Ioſaphat habito inHieruſalem:& anco uſcio al populo di Berſabee inſino al monte di Ephraim. Et riuocollo al ſignore idio di ſuoi padri. Et ordino gligiudici della terra in tutte le citta di giuda fornite per ogni luogo. Et dicendo comando aigiudici uedete quello che uoi fatte. Voi non exercitate il giudicio digli huomini. Ma quello didio: & cio che uoi giudicherete ritornera in uoi. Sia il timore didio in uoi. Et tutte le coſe fatte con diligentia pero che appo il noſtro ſignore idio no e iniquita ne diſcernimēto di perſone ne cupidita didoni. Et in Hieruſalem ordino Ioſaphat ileuiti: & ſacerdoti:& principi delle famiglie diſrael:accio che giudicaſſoro il giudicio del ſignore a ſuoi habittatori. Et comando loro dicendo. Coſi farete fidelmente nel timore didio & con perfecto cuore: Ogni quiſtione:la quale uera ad uoi di uoſtri fratelli: i quali habittano nelle loro cittadi tra parentado e parentado ī qualumqua luogo naſcera queſtione della leggie del comandamento delle ceremonie & delle giuſtifficacioni:moſtrate loro:che non pechino nel ſignore. Et non uegnia in uoi lira del ſignore:& ne uoſtri fratelli:& facendo coſi non pecherete. Et Amaria uoſtro ſacerdote & pontefice ſara ſopra quelle coſe le quale apertengono al ſignore iddio. Et Zabadia figliuolo di Iſmael il quale e ducha nella caſa de giuda ſara ſopra quelle opere le quale apertengono nelloſficio del re. Et nel uoſtro conſpecto auete ileuiti maeſtri cōfortateui & fate diligētemēte. Et ſara il ſignore coneſſo uoi negli beni.

¶.C.XX.

DOpo queſto ſe raunarono ifigliuoli di Moab:& di Amon: & coneſſo loro digliamoniti ad Ioſaphat per combattere contra lui. Et uennero gli meſſaggi:& ſignificarono queſto ad Ioſaphat dicendo. In contra diti uiene grande moltitudine degli luogi liquali ſono dilla dal mare & di Syria. Et ecco che ſono in Aſaſonthamar laquale e in Engaddi: & Ioſaphat tutto iſpauẽto tutto ſe diede a pregare idio:& tutti dilloro cittade. Et predicho il digiuno ad tutto giuda. Et congregoſſi giuda a pregare idio:& tutti diloro cittadi uenero adorare lui. Et iſtando Ioſaphat nel mezo del populo di giuda & diHieruſalem nella caſa didio & dinanzi del pallagio nuouo diſſe. O ſignore idio di noſtri padri tu ſe dio in cielo:& tu ſe ſignore di tutte legenti della terra nella tua mano e la fortezza & la potentia & neuno puote reſiſtere ad te. Non ſe tu ſignore noſtro quello il quale uccideſti tutti gli abittatori di queſta terra nel conſpecto del tuo populo diſrael & deſſti la al ſeme del tuo amico Abraam in ſempiterno? Et habitarono in quella & fecioroti il ſanctuario al tuo nome dicendo. Se uerranno ſopra noi imali & il coltello dil giudicio:peſtilenzia o fame:et noi iſtaremo dinanzi ad queſta caſa ſopra laquale e inuocato il nome tuo nel tuo conſpecto: et chiameramo ad te nelle noſtre tribulationi tu ci exaudirai et faraci ſalui. Et hora ecco ifigliuoli di Amon et di Moab et il monte di Seyr per li quali tu non concedeſti a figliuoli diſrael che paſſarono quando uſcirono de Egypto anzi declinarono dalloro et non gli ucciſono. Et egli fanno per lo contrario et iſforzanſi di cacciarci della poſſeſſione laquale tu ſignore idio noſtro ciai data. Dumque nogli giudicherai tu? Certo in noi none tāta forteza che poſſiamo reſiſtere ad queſta moltitudine la quale e uenuta ſopra noi. Ma non ſappendo checci doueamo fare:ſolo queſto rimane che noi leuiamo gliocchi ad te.

Et tutto giuda iſtaua dinanzi al ſignore con loro fanciulli e con le loro donne e con liloro figliuoli. Et era Iazziel figliuolo di Zacharia figliuolo di Banaia figliuolo di Iehiel figliuolo di Mathania era leuita di figliuoli di Aſaph ſopra il quale fu fatta la parola dello ſpirito didio nel mezzo della turba & diſſe. Tutto giuda attendete:& uoi chabitate in Hieruſalem & tu re Ioſaphat. Queſto dice il ſignore ad uoi. Non abbiate paura:& non temete queſta moltitudine. Pero chella battaglia none uoſtra:ma e di dio. Domane anderete contro ad loro:& egli montaranno per la ualle che chiamata Seis. Et trouaretegli nel capo del fiume ilquale e contra la ſolitudine di Iberubel Non ſarete uoi che cõbatterete:ma ſolo iſtate franchamẽte:& uedrete ſopra uoi laiuto del ſignore. O giuda & tu Hieruſalem non temete:& non abbiate paura:domane uſcirete contro di loro:& lo ſignore ſara coneſſo uoi. Et Ioſaphat:& giuda:& tutti gliabitatori di Hieruſalem caddero diſteſi in terra nel conſpecto didio & adorolo. Et ileuiti di figliuoli di Caath: & di figliuoli di Chore laudarono il ſignore idio diſrael con uoce alta in alto. Et leuatoſi la mattina uſcirono per lo diſerto di Thechue. Et andati loro Ioſaphat iſtando in mezzo dilloro diſſe. Intendete me tutto giuda & gliabittatori di Hieruſalem credete nel noſtro ſignore idio uoſtro & ſerete nel ſicuro. Credete ai propheti ſuoi:& tutte le coſe ue ueranno proſpere. Et conſiglio il populo:& ordino gli cantatori del ſignore liquali lui laudaſſono nelle compagnie loro:& che andaſſono dinanzi allo exercito:& con uoce conſonata diceſſeno. Confeſſateui adio pero che la ſua miſericordia e eterna Et cominciato egli ad cantare:il ſignore le inſidie loro cioe di figliuoli di Amon & di Moab & del monte Seyr:iquali erano uſciti ad combattere contra giuda. cõuerti contra loro iſteſſi:& furono percoſſi. Onde ifigliuoli di Moab:& di Amon ſi leuarono contra gliabitatori del monte Seyr:accio che gliucideſero:& diſſaceſero. Et fato queſto anco in ſe medeſimi riuolti uccideano luno ad laltro. Et uenuto giuda alla ſpelonca:laquale guarda la ſolitudine uiddero da longi da ogni parte della contrada giacere pieno de corpi morti:che non era rimaſo uno il quale foſſe potuto iſcampare dalla morte. Et uenne Ioſaphat & tutto il populo con lui ad ricogliere il campo delle ſpoglie di morti. Et trouarono tra morti diuerſe coſe:ueſtimenta: & uaſi precioſiſſimi & tolſeno tanto che nol poteano portare:ne in tre di poterono recogliere le coſe per la moltitudine. Et nel quarto di ſi ſe congregarono nella ualle della benedictione & pero che in quello luogo haueano benedecto il ſignore chiamauano quella ualle:la ualle della benedictione inſino al di preſente. Et ritornarono ogni hnomo di giuda. Et gliabitatori di Hieruſalem:et Ioſaphat dinanzi alloro in Hieruſalem congrande leticia. Pero chel ſignore gliauea datta allegrezza denimici loro. Et intrati in Hieruſalem con pſalteri & cytare & trombe nella caſa didio. Et ſopra tutti li regni della terra uenne la paura didio:& udito ſicome idio auea combattuto contro gli nemici diſrael. Et ripoſo il regnio di Ioſaphat:pero chel ſignore gli diede pacie dintorno. Et regnio Ioſaphat ſopra giuda. Et quando incomincio ad regnare auea trentacinque anni. Et uinticinque anni regnioe in Nieruſalem. Il nome della madre fu Azuba figliuola di Selahi. Et ando ꝑ la uia del ſuo padre Aſa et non declino da quella facendo quello che piaceua nel conſpecto del ſignore. Ma illuogi alti non tolſe uia pero che ancho il populo offeriua et ſacrifficaua ne gli luogi alti. Et non hauea dirizzato il cuore ad ſeguittare idio ſignore di padri loro. Et tutto laltro cioe di Ioſaphat ultimi et primi ſie ſcripto nelibri de Iheu figliuolo di Anã:le quale coſe puoſe nel libro di re diſrael. Et dopo queſte coſe Ioſaphat fece admiſta coneſſo Ochozia re diſrael lopere del quale furono peſſime et fu partefice ad fare naui:lequale andaſſoro in Tharſo. Et feciono la in Aſiongaber. Et ꝓpheto Eliezer figliuolo di Dodã dimerſa ad Ioſaphat et diſſe. Pero che tu ai auuto pacto coneſſo Ochozia:il ſignore ae percoſſe le tue opere:et ſono rotte le naui. Et non ſono potute andare in Tharſo.

¶.C. XXI.

DOrmi Ioſaphat co ipadri ſuoi & fue ſeppellito coneſſo loro nella cita di Dauid. Et regno Ioram ſuo figliuolo per lui Ilquale ebbe fratelli figliuoli di Ioſaphat: Azaria: & Iaihel: Zacharia: & Azaria: & Michel: & Saphathia. Tutti queſti furono figliuoli di Ioſaphat re diſrael. Et diede loro il padre molti doni ariento & oro con le citta fortiſſime in giuda. Ma il regnio diede ad Ioram pero chera il primogenito. Et leuoſſi Ioram ſopra il regno del padre ſuo Et eſſendo bene fermato uccise tutti iſuoi fratelli di coltello: & alcuni di principi di giuda. Et quando comincio ad regnare era Ioram di .xxxiii. anni: &. viii. anni regnio in Hieruſalem. Et ando per le uie del re diſrael ſi come hauea fatto la caſa di Achab. Et la figliuola di Achab era ſua moglie: & nel conſpecto del ſignore fece male: & non uolle il ſignore diſcipare la caſa di Dauid: per lo pacto il quale auea coneſſo lui. Et pero chegli hauea promeſſo chegli darebbe lucerna a ſuoi figliuoli per ogni tempo. Et in quel tempo ribeloe Edom nõ uolendo eſſere ſotto giuda: & fece il re ad ſe. Et paſſando Ioram con principi ſuoi: & con tutta la cauallaria laquale era coneſſo lui: leuoſſi la nocte & percoſſe Edom: il quale hauea circondato: & tutti iprincipi della ſua cauallaria. Non dimeno rebelloe Edom per non eſſere alla ſignoria di giuda inſino al di preſente. Et in quello di & inquel tempo & ancho lobna ſe Partio per non eſſere ſotto le ſue mani: pero chegli hauea laſciato il ſignore dio di padri ſuoi. Et ſopra queſto anchegli edifico luogi alti nella citta di giuda. Et fece fornichare gliabitatori di Hieruſalem & fece preuarichare giuda· Et furon glie portate letre da Helya propheta: nelle quali era ſcripto· Queſto dice il ſignore idio del padre tuo Dauid. Pero che tu non ſe andato per le uie di Ioſaphat tuo padre: & per le uie di Aſa re di giuda: ma ſe andato per le uie de re diſrael: & ai fatto fornicare giuda: & gliabitatori di Hieruſalem ſeguitando la fornicatione della caſa di Achab: & ſopra queſto ai morto ituoi fratelli caſa del tuo padre megliori di te: ecco chel ſignore percottera te coneſſo il populo tuo: & con figliuoli: & con le moglie & con tutta la tua ſubſtanzia di grande piaga. Et tu infermarai de peſſimo male di corpo: tanto che tutte lenteriori che tu ai te eſcano ogni di apocho apocho. Onde ſuſcitato il ſignore contro ad Ioram lo ſpirito di Philiſtei: & di quelli di Arabia li quali ſono uicini ad quelli de Ethiopia. Et andarono alla terra di giuda: & guaſtarola: & portaronſe uia tutta la loro ſubſtanzia la quale fu trouata nella caſa del re & anche ifigliuoli & la moglie· Et nongli rimaſe ſono Ioachaz ſuo figliuolo il quale era il minore per natione. Et ſopra tutto queſto il ſignore percoſſe lui di male di uentre incurabile. Et paſſando di dopo di & tempo dopo ſpacio di tempo ſi uolgeſſe et forniſceſe il cierchio di dui anni: et coſſi coſumato de infermita intal modo che mando fuori tutte le ſue interiora et inſieme fu priuato della infirmita et della uita. Et morri in peſſima infermita: et nongli fece il populo ſecondo luſanza delardere la ſeppoltura ſicome auea fatto aſuoi magiori. Et quando incomincio ad regnare era di .xxxii. anni: et octo anni regno in Hieruſalem. Et non ando dirittamente. Et ſepelironlo nella citta di Dauid: ma non nella ſepoltura de re.

C.XXII

GLiabitattori di Hieruſalem fecero re per lui Ochozia ſuo figliuolo. Pero che tutti quelli cherano innanzi allui haueano morti. Iladroncielli degliarabi li quali aueano aſſalite le caſtella. Et regnio e Ochozia figliuolo di Ioram re di giuda· Et quãdo Ochozia comincio ad regnare era de .xlii anni: & uno anno regno in Hieruſalem. Ilnome della madre fu Athalya figliuola di Amri. Et ancho egli entro per la uia dela caſa dachab. Et la madre ſua londuſſe che egli faceſſe empie coſe. Onde egli fece male nel conſpecto di dio: ſicome la caſa di Achab· Et egli furono ſuoi conſiglieri dopo la morte del ſuo padre ne la morte ſua et ando per lo conſiglio loro & ando con Ioram figliuolo di Achab alla battaglia contra Azabel re di Syria in Ramoth di Galaad et iſyri ferirono Ioram et egli ritorno in Iezrael ad farſi medichare pero chauea receuuto molte ferite nella ditta battaglia. Ochocia figliuolo di Ioram re di giuda ando in Iezrael aduedere Ioram figliuolo di Achab infermo. Et fu di uolonta didio contro Ochozia chegli andaſſe ad Ioram. Et uenuto & uſcito coneſſo lui contro ad Hieu figliuolo di Nanſi ilquale auea unto idio accio che deſertaſſe la caſa di Achab. Et diſſacendo Hieu la caſa di Achab trouo iprincipi di giuda & ifigliuoli di fratelli di Ochozia: iquali gli ſeruiano & ucciſigli. Et cercando per Ochozia preſelo eſſendo naſcoſto in Sammaria & menato allui egli lucciſe. E ſeppelironlo pero chera figliuolo di Ioſapthat ilquale hauea ſeguittado idio con tutto ilcuore. Et non era piu ſperanza ueruna che della ſtirpe de Ochozia foſſe che poteſſe regnare. Et ueggẽdo Athalya ſua madre chera morto il ſuo figliuolo: leuoſſi & ucciſe tutta la ſtirpe regale della caſa di Ioram Ma Ioſabeth figliuola dil re tolſe Ioas figliuiolo di Ochozia: & furollo del mezzo di figliuoli del re quando ſe ucciedeano: & naſcoſe lui con la ſua baila in una camaretta dellecti. Et queſta Ioſabeth: laquale auea naſcoſo era figliuola de re Ioram moglie di Ioyada pontefice ſorella de Ochozia. Et pero Athalia no lo ucciſe. Et fu coneſſo loro naſcoſo nella caſa didio ſei anni ne iquali Athalia regnoe ſopra la terra.

¶.C. XXIII.

NEl ſeptimo anno confortato Ioiada tolſe gli centurioni cioe Azaria figliuolo di Ioroã: & Iſmael figliuolo di Iohana: & Azaria figliuolo di Obeth & Amaſia figliuolo di Adaie & Eliſaphat figliuolo di Zechri & fece pacto coneſſo loro iquali cercando tutto giuda congregarono ileuiti di tutte le cittadi di giuda. Et principi diſrael & uennero in Hieruſalem. Et tutta la moltitudine fece pacto col re nella caſa del ſignore. Et Ioiada diſſe loro. Eccho il figliuolo del re regnara ſicome il ſignore diſſe ſopra i figliuoli di Dauid. Queſto e quello che uoi farete. La terza parte di uoi iquali ueniti al ſabbato di leuiti: & di ſacerdoti: & de iportieri ſara alle porte: & la terza parte alla caſa del re: & la terza parte alla porta laquale ſe chiama la porta del fundamento. Et tutto laltro populo ſia nelle caſe della caſa del ſignore: & nullo altro entri nella caſa del ſignore ſenon i ſacerdoti e di leuiti quigli che miniſtrano. Solamente queſti entrino pero che ſono ſanctificati: & tutto laltro populo obſerui la guardia del ſignore. Et i leuiti tutti circondino il re hauendo ciaſcuno larme ſue. Et qualumque altro entrara nel tẽpio ſia morto. Et ſiano coneſſo il re: & entrando: & uſciendo. Fecieno adonque tutti ileuiti & tutto giuda ſecondo tutto quello chauea comandato Ioiada pontifice. Et ciaſcuno tolſe quelli huomini: iquali erano ſotto ſi: & ueniano per ordine al ſabbato con quelli iquali haueano fornito il ſabbato & doueano uſcire. Et Ioiada pontefice non auea laſciato partire le compagnie: lequali erano uſate di ſucedere luna ad laltra ꝑ ciaſchuua ſeptimana. Et diede Ioiada ſacerdote a centurioni lancie & iſcudi: & iſcudeti del re Dauid: lequali auea conſecrate nella caſa didio. Et ordino tutto il populo che tenia ſpontoni dalla parte diritta del tempio inſino alla parte ſiniſtra del tempio: dinanzi alaltare: & del tempio dintorno al re. Et menarono fuori il figliuolo del re: & puoſergli la corona: & diedergli che teneſſe la leggie in mano: & fecerlo re. Et Ioiada pontefice lunſe & iſuoi figliuoli deſiderarono: & diſſero uiua uiua il re. La quale coſa udita Athalia cioe la uoce di quelli che correuano et laudauano il re: entro al populo nel tempio del ſignore. Et ueggendo ella il re ſtare ſopra il grado nellentrata: et iprincipi: et le compagnie dentorno alui. Et tutto il populo della terra rallegrandoſi: et ſonãdo le trombe et diuerſi generationi dorgani. Et la uoce di quelli che laudauano: iſquartio le ſue ueſtimenta et diſſe. Inſidie: inſidie. Et uſcito Ioiada pontefice ai principi et ai centurioni dello exercito diſſe loro. Menatela fuori del circuito del tempio et di fuori ſia morta di coltello. Et comando il ſacerdote che non foſſe morta nella caſa didio. Et puoſerli le mani nel capo. Et entrata per la porta di caualli della caſa del re iui lucciſero. Et fecie Ioiada pacto traſe il populo: et il re che foſſe populo didio. Et tutto il populo entro nella caſa di Baal: & diſſecerla & glialtari: & roppero le loro ſtatue. Et Mathan ſacerdote di Baal ucciſono dinanzi alaltare. Et ordino Ioiada prepoſti nella caſa del ſignore: & ſotto le mani di ſacerdoti & di leuiti: iquali ordino Dauid nella caſa didio che offerriſſono holocauſti al ſignore: ſicome egli era ſcripto nella leggie di Moyſe con allegrezza & con canti ſecondo la ordinatione di Dauid. Et ordino portieri nella caſa del ſignore: accio che ogni inmundo di qualumque coſa non uintraſſe. Et tolſe icēturioni & fortiſſimi huomini & iprincipi del populo: & tutto il populo della terra & fecero deſcendere il re della caſa didio & entrare per mezzo della porta di ſopra: nella caſa del re: & puoſerlo nella ſedia regale. Et tutto il populo della terra ſe re allegro: & la citta ſua riposo. Et Athalia fu ucciſa di coltello. ¶ .C.XXIIII.

ET era Ioas di ſette anni quando comincio ad regnare: &.xl. anni regno ī Hieruſalem. Il nome della madre fu Sebia di Berſabee. Et fece bene nel conſpecto didio tutto il tempo di Ioiada ſacerdote. Et tolſe Ioas due moglie de leqnali genero figliuoli & figliuole. Dopo lequali coſe piaque ad Ioas di rifare la caſa didio. Et congrego ſacerdoti & ileuiti & diſſe loro. Andate ad tutte le citta di giuda: & ricogliete la da tutto Iſrael per reconciare il tempio moneta. Et cio fatte ogni anno: & fatel toſto. Et illeuiti fecero queſto negligentemente. Et il re di giuda chiamo Ioiada principe & diſſigli perche non atu auuto cura di coſtrengnere illeuiti ad racogliere di giuda la moneta ad reſtauratione del tempio laquale ordinoe Moyſe ſeruo didio: che tutta la moltitudine diſrael la reccaſſe nel tabernacolo del teſtimonio? Pero che Athalia impiiſſima & ſuoi figliuoli diſſeceno la caſa del tempio didio: & de tutte quelle coſe lequale erano conſecrate al tempio del ſignore auea ornato il tempio di Baalim. Et comādo il re & feciono una archa & puoſerla preſſo alla porta del ſignore di fuori. Et fu predichato in giuda & ī Hieruſalem: che ciaſchuno portaſſe al ſignore quello pregio: ilquale ordino Moyſe ſeruo didio ſopra tutto Iſrael nel diſerto. Et tutti iprincipi & tutto il populo ſi rallegrauano: & entrando diedono et miſono nellarcha del ſignore ſi che fu piena. Et eſſendo il tempo da portare larcha per mano de leuiti dinanzi al re: pero che uediano che iui entraua molta peccunia: et intraua il notaio del re: et quello chera ordinato primo ſacerdote: et uotauano la moneta: laquale era nellarcha: et larcha raportauano alluogo ſuo: et coſi faceuano ogni di. Er fu raunata infinita peccunia: laquale il re et Ioiada diedono aquelli cherano ſopraſtanti allopera della caſa del ſignore. Et colloro di quella cōduceano imaeſtri tagliatori di pietra et artifici dogni lauorio ad reſtaurare il tēpio didio: et fabri di ferro et di metallo: accio che quello chera cominciato ad cadere foſſe raconcio. Et quelli che operauano feciono con prudentia. et le rompitura delle mura ueniano per le loro mani. et ſuſcittarono la caſa del ſignore nel primo ſtato: et fecerla ſtare ferma. Et compiute tutte lopere: riportino dinanzi al re: et ad Ioiada tutta laltra parte della moneta dela quale fecero fare uaſa per lo tempio al miniſterio dello holocauſto: et ampolle et tutte laltre uaſa doro et dariento: et offereanſi nella caſa didio gli holocauſti continuamante tutto il tempo di Ioiada. Et Ioiada pieno dedie inuechio: et eſſendo di .cxxx. anni inuechio et mori. Et ſeppellironlo nella citta di Dauid coneſſo il re pero che hauea ben fatto con Iſrael et con la caſa ſua. Et da poi che mori Ioiada ipriucipi di giuda entrarono alre: et adoraronlo. Ilqualera conſollato alle parole loro conſenti a loro & laſciaronlo cioe il tempio dello ſignore idio di padri loro: & ſeruirono aboſchi & & aglidoli. Per la quale cagione fu fatta lira didio ſopra giuda & ſopra Hieruſalem Et mandaua loro iprophetii: accio che retornaſſoro al ſignore. Ma egli nō gli uolle intendere. Onde che loſpirito didio uſcio a Zacharia figliuolo di Ioiada ſacerdote il quale iſtette nel conſpecto del populo: & diſſe loro. Queſto dice il ſignore. Perche paſſati uoi il comandamento del ſignore laquale coſa non ui fara pro: & auete laſciato il ſignore: accio che egli laſcia uoi? Liquali raunati gittarono le pietre ſecōdo il comandamento del re nelle caſe della caſa didio. Et nō ſi ricordo il re Ioas della miſericordia laquale auea fatta coneſſo lui Ioiada ſuo padre: ma ucciſe il ſuo figliuolo. Il quale morendo diſſe. Il ſignore il ueggia & recierchi. Et riuoluto lanno aſcendette lo exercito di Syria contro allui: & uenne in giuda & in Hieruſalem: & ucciſe tutti iprincipi del populo: & tutta la preda mando al re in Damaſcho. Et certo eſſendo uenuto piccolo numero de Syrii il ſignore diede nelle loro mani infinita moltitudine pero che haueano laſciato il ſignore idio di padri loro. Et contro ad Ioas ſece uituperoſi giudicii: & partendoſi laſciaronlo in grande malathia. Et leuaronſi contra lui iſerui ſuoi in uendetta del ſangue de figliuolo di Ioiada ſacerdote: & ucciſerlo inſu illecto ſuo. Et ſeppellironlo nella citta di Dauid ma non nelle ſepulture del re. Et puoſero liaguati Zabad figliuolo di Semaath amonitidoi & Iozabab figliuolo di Semarith di Moab & iſuoi figliuoli: & la ſoma della pecunia laqual era congregata al ſuo tempo: & la reſtauratione della caſa didio ſono ſcripte ſono piu dilligentemente nellibro di re. Et dopo lui regno per lui Amaſia ſuo figlinolo.

.C. XXV.

ERa Amaſia quando incomincio ad regnare di .xxv. anni: & .xxviiii. anni regno in Hieruſalem. Il nome della madre fu Ioiadem di Hieruſalem. Et fece bene nel conſpecto didio: ma non con perfecto cuore. Et uedendoſe fortifficato nello imperio ucciſe iſerui: iquali aueano morto il re ſuo padre. Ma il loro figliuoli non ucciſe ſecondo che ſcripto nella leggie di Moyſe doue comando il ſignore dicendo. Non ſarranno morti ipadri per gli figliuoli ne ifigliuoli per gli padri: ma ciaſcuno muoya nel ſuo peccato. Et congrego Amaſia giuda & ordenogli per famigliei & per tribuni: & per centurioni per tuto giuda: & Beniamin: & annomerogli da .xx. anni inſuſo. Et trouo trentamilia giouani da uſcire adbattaglia che portaſſoro lancia & ſcuda. Et di Iſrael conduſſe al ſoldo centomilia dhuomini robuſti per cento tallenti dariento. Et uenne allui uno huomo didio & diſſe. O Re nō uenga teco lo exercito diſrael: pero chel ſignore none con iſrael & con tutti i figliuoli de Ephraim. Et ſe tu crederai che le battaglie iſtiano in fortezza di exercito il ſignore fara che tu ſerai uinto danimici: pero che adiutare & fare fuggire e didio. Et diſſe Amaſia al huomo didio: che ſe farra di .c. talenti liquali io oe dati aicaualli eri diſrael? Et lhuomo didio gli reſpuoſe il ſignore ae onde ello ti poſſa dare molto piu che queſti. Onde che Amaſia parti lo exercito il quale eta uenuto allui de Ephraim accio che ſe ritornaſſe al luogo ſuo. Et quelli irati fortemente ritornaronſene nella terra ſua. Et Amaſia con fidanza traſſe il populo ſuo & andoſſene nella ualle delle: Saline. Et ucciſi .x. milia di figliuoli di Seyr. Et altri .x. milia ne preſero ifigliuoli di giuda. Et menarongli ad uno ſtrabocatoio duno ſaxo. Et gittarongli tutti di ſommo iquali tuti iſchioparono & creparono. Et quello exercito che Amaſia auea laſciato che non andaſſe con lui alla battaglia ſiſparſi per le citta di giuda di Sāmaria inſino ad Betheron & ucciſorno tremilia. Et menarono grandiſſima preda. Et Amaſia dopo la ſconfitta diglhidomei & portatoſe gli idii di figliuoli di Seyr fecero di quegli idii et adorauagli et alloro offeriua incenſo. Per laquale coſa irato el ſignore contra Amaſia mando allui uno propheta il quale gli diſſe. Perche ai tu adorati quegli idii iquali non liberarono il populo ſuo delle tue mani? Et dicēdo egli queſto reſpuoſe. Se tu conſigliere del re re? Iſta in pace accio chio non tuccida. Et partendoſi il propheta diſſe. Io ſo chel ſignore ae penſato ducciderti il quale ai fatto queſto male et ſopra queſto non ai adconſentito il mio conſiglio. Et Amaſia re di giuda ſatto uno peſſimo conſiglio mãdo ad Ioas figliuolo di Ioachaz figliuolo di Hieu re diſrael dicendo. Vieni et uediamoci inſieme. Et colui rimando inuncii dicendo. Il cardo ilquale e nellibano mando al cedro dillibano dicendo. Da la tua figliuola per moglie al mio figliuolo. Et eccho che le beſtie lequali erano nel boſco paſſarono & conculcarono lo cardo. Tu ai detto io percoſſi Edom: & percio ſilieua il tuo cuore in ſuperbia. Siedi in caſa tua. Perche prouochi tu il male: per che chada tu & giuda coneſſo teco? Et non uolſe Amaſia entenderlo: pero chera uolonta didio che foſſe dato nelle mani dinemici per cagione digli idii di Edom. Et ando Ioas re diſrael & uiddero luno laltro. Et Amaſia re digiuda era in Bethſames di Iuda & cadde giuda dinanzi ad Iſrael & fugirono alle caſe loro. Et Ioas re diſrael preſe Amaſia re digiuda figliuolo di Ioas figliuolo di Ioachaz in Bethſames: & menollo in Hieruſalẽ: & diſſecigli le mura della porta de Ephraim inſino alla porta del canto .cccc. cubiti: & tutto loro & lariento: & tutte le coſe che puote trouare nella caſa delſignore appo Ebedom: & ancho ne i theſori della caſa regale: & ancho i figliuoli di li obſtaſi rimeno in Sâmaria. Et uiuette Amaſia figliuolo di Ioas re di giuda poi che morri Ioas figliuolo di Ioachaz re diſrael .xv. anni. Tutto laltro di fatti damaſia primi & ultimi ſi e ſcripto nel libro di re di giuda & diſrael. Il quale poi che ſe partio dal ſignore puoſerli inſidie in Hieruſalem. Et fugirono lui in Lachis & mandarono & ucciſerlo iui & riportandolo ne ichauali ſepillironlo co iſnoi padri nella citta di Dauid.

.C. XXVI.

ET tutto il populo di giuda fece re per lo ſuo padre Amaſia il ſuo figliuolo Ozia di .xvi. anni. Egli edifficoe Abylath: & reſtituilla alla ſignoria di giuda: poi chel re dormi co i padri ſuoi. Et era Ozia quãdo incomincio ad regnare di .xvi. anni: & regnoe .Lii. ãni in Hieruſalem. Il nome della madre fu Iethelia di Hieruſalem. Et fece tutto quello chauea fatto Amaſia ſuo padre. Et domando idio nel tempo di Zacharia entendente & uidente idio. Et domandando egli idio in tutte le coſe il dirizzo: & uſci & combatteo contra i philiſtei Et diſfece il muro di Geth il muro di Giamma il muro di Azoto. Et edifico terre in Azoto: & in Philiſtim. Et aiutollo idio contro ai Philiſtei & contro gliarabi iquali habittauano ĩ Gurbaal: & contra Gliamoniti. Expendeano Gliamoniti i doni de Ozzia: et diuulgoſſi il nome ſuo inſino allentrata degypto perle ſpeſſe uictorie: Et edifico Ozzia torre in Hieruſalem ſopra la porta del canto: et ſopra la porta della ualle: et le altre nel decto lato del muro: et fermolle: Et fece torre nella ſolitudine et cauo molte citerne: pero chegli auea molte peccore coſi ne i campeſtri come nella foreſta della ſolitudine: Et ebbe uignie ne monti et uignai in carmello: po che gliera huomo dato allauorio della terra: Et lo exercito di ſuoi combattitori ilquale procedea ad battaglia era ſotto le mani di Iebiel ſcriba e ſotto le mano di Anania el qual era di duchi: et di Amaſia doctore del re: Et tutto il numero di principi ꝑ le ſue famiglie dhuomini forti fu duomilia ſecento: et ſotto loro era tutto laltro exercito trecento e ſepte migliaia et cinquecento: iquali erano apti ad bataglia: Et combatteano per lo re contro adgliaduerſarii: Et apparechio loro Ozia cioe ad tutto lo exercito ſcudi lancie et elmi et panciere: et archi et fonde ad gittare ſaxi: Et fece in Hieruſalem edificii di diuerſe generationi: lequali acconcio ſu le torre: et ne i canti delle mura accio che mandaſſeno ſaette et grandi ſaxi: Et ando il ſuo nome ad longi: pero chel ſignore laiutaua: et aueualo fortifficado: Ma quando egli fu fortificato il ſuo luogo: ſe leuo il ſuo cuore in alto in ſua ruina: et era negligente uerſo il ſuo ſignore idio: Et intrato nel tempio didio uolſe ſacrifichare loncenſo ſopra laltare del Thimiama: Et entrato incontanente dopo lui Azaria ſacerdote et coneſſo lui i ſacerdoti del ſignore octanta huomini fortiſſimi reſiſterono al re: et diſſoro: Ozzia non e de tuo officio offerrire loncenſo al ſignore: ma e di ſacerdoti cioe di figliuoli di Aaron:li quali ſono conſecrati ad queſto miniſterio. Eſci fuori del ſanctuario:et non uilipendere: pero che queſto non ti ſara riputato ad gloria dal ſignore idio tuo. Et adiroſſi Ozia & tenendo in mano lo turribulo per offerire loncenſo minacciaua a ſacerdoti. Et in contanente glie naſcie la lepra in conſpecto di ſacerdoti nella fonte nella caſa didio ſopra laltare delthimiama. Et guardandolo Azaria pontefici & tutti gli altri ſacerdoti ueddero la lepra nella ſua fronte. Et toſto lo cacciarono fuori. Et egli ſbigotito ſafrettoe duſcire:pero che incontanente ſentio lapiaga didio. Onde fu re Ozia leproſo inſino al di della morte ſua: & habitoe in una caſa īdiſparte pieno di lepra per laquale coſa egli era iſſuto cacciato della caſa didio. E Ioathan ſuo figliuolo reſſe la caſa del re. Et giudicaua il populo della terra. Tutto laltro di fatti di Ozia primi & ultimi ſcripſe Eſaia figliuolo damos propheta. Et dormi Ozia co ipadri ſuoi:& ſepellironlo ne campi delle ſepulture regale:pero chera leproſo.

¶ .C. XXVII.

ET regno per lui il ſuo figliuolo Ioathan. Et era Ioathan quãdo incomincio ad regnare di .xxv. anni &.xvi. anni regno in Hieruſalem. Il nome de la madre ſua fu Ieruſa figliuola di Sadoch. Et fece quello chera diritto nel conſpecto didio ſecondo tutto quello chauea fatto Ozia ſuo padre fuori che non entro nel tempio del ſignore:& ancho il populo era delinquẽte. Et egli edifico la porta altiſſima della caſa didio:& nemonti di giuda edificho citta: & nelle ſelue caſtella & torre. Et egli combateo contra il re di figliuoli damõ & uinſelo. Et diedero ifigliuoli di Amon alui in quello tempo cento talenti dariento: e diecemilia corbe di orzo:altretante di grano. Queſte coſe diedero allui ifigliuoli di Amon nel ſecondo & terzo anno. Et fu fortiffichato Ioathan:pero che auea dirizate le uie nel conſpecto del ſuo ſignore idio. Tutto laltro di fatti di Ioathã:& le ſue battaglie:& le ſuo opere ſono ſcripte nel libro di re diſrael & di giuda. Et era quãdo incomincio ad regnare di .xxv. auni:et ſedici anni regno ī Hieruſalem. Et dormi Ioathan co padri ſuoi:& ſepellironlo nella citta di Dauid. Et regno per lui Achaz ſuo figliuolo.

¶ .C. XXVIII.

ERa Achaz di .xx. anni quando comincio ad regnare:&.xvi. anni regno in Hieruſalem. Et non fece quello chera diritto nel conſpecto didio:ſicome fece il padre ſuo Dauid:ma egli ando per le uie del re diſrael & anco fõde le ſtatue di Baalim. Et egli fu quello che offerſe loncẽſo nella ualle Benenon:& fece paſſare iſuoi figliuoli per lo fuocho ſecõdo luſanza delle genti:lequale idio diſcipoe:et ucciſe nello aduenimento di figliuoli deſrael. Et facriffi caua et offereua il Thimama nelli luogi alti:et negli poggi. Et ſotto ogni arboro fonduto et diedelo il ſignore idio nelle mani del re di Syria. Il quale il percoſſe:et grãde preda di ſuoi preſe in battaglia:et menogli in Damaſco. Et ancho fu dato nelle mani del re diſrael:et fu percoſſe di grande piaga. Et Phacee figliuolo di Romelia ucciſe di giuda cento uinti milia in uno di:e tutti huomini combattitori:pero chaueano laſciato il ſignore idio di padri loro. Et inquello tempo medeſimo Zechri huomo potente ucciſe de Ephraim Maaſia figliuolo dil re:et Ezrichã ducha della ſua caſa et Helchanaam ilquale era ſecondo al re. Et preſoro ifigliuoli diſrael dilloro fratelli .cc. milia de femine:di fanciulli:de fanciulle: et infinita preda: et menolla in Sãmaria:Et in quella tempeſta era uno peopheta del ſignore: il quale auea nome Obed ilquale uſcito contro allo exercito che uenia ī Sãmaria diſſe loro:Et ecco che irato il ſignore idio di uoſtri padri cõtra giuda:lui ueglia dati nelle uoſtri mani: et haueteli morti duramente ſi che la uoſtra crudelta ae tocchato il cielo. Et ſopra queſto ifigliuoli di giuda et Hieruſalem uolete ſubiugarueli in ſerui et ſerue laquale coſa non ſi conuenne. Pero peccaſti al uoſtro ſignore idio Ma entendete il mio conſeglio et remenate ipregioni che uoi hauete menati di uoſtri fratelli pero che grãde furore del ſignore ſapreſſa auoi. Et iſteteno de principi defigliuoli diEphraim: Azaria figliuolo di Iohana Baracchia figliuolo di Moſolamoth: Iezechia figliuolo di Sellum: & Amaſia figliuolo di Adali contro ad colloro: che ueneano della battaglia: & diſſe loro. Voi non menerete gli pregioni quiritta: accio che noi non pecchiamo al ſignore. Per che uolete uoi azognere ſopra iuoſtri peccati & acumulare ipeccati uechii? Eglie grande peccato: & lira & il furore del ſignore ſapreſſa ſopra Iſrael. Et laſciarono glihuomini combattitori la preda: & tutte quelle coſe che haueano preſe in conſpecto di principi: & di tutta la moltitudine. Et iſtettero gli huomini iquali noi habeamo detto di ſopra: & prendendo tutti ipregioni quelli. Iquali erano igniudi ueſtirono di robbe ſpogliate. Et auendogli ueſtiti & calzati: & dati loro mangiare & bere & unſegli perla faticha: & hauendo auuto cura diloro di tutti quelli che non poteano andare: & erano di corpi debeli: & ponendogli in ſu le beſtie menarongli in Giericho citta delle palme alloro fratelli: & egli ritornarono inSãmaria. Inquello tempo mando il re Achaz al re digliaſſyrii domandãdo adiuto. Et uennero gli Idumei & percoſſero molti di giuda: & preſero grande preda Et iPhiliſtei ſe ſparſoro ꝑ le citta campeſtre dalla parte del mezzo di di giuda. Et preſero Bethſames & Hailon & Gaderoth & Soco & Thanam & Zamro co ſuoi uicoli: & habittarono in quelle. Pero chel ſignore hauea humiliato giuda perAchaz re di giuda pero che gliauea nudato di aiuto: & hauea auuto il ſignore indiſpregio Et aduſſe il ſignore contra delui Theglaphallaſar re digliaſſyrii: & affliſſello: et diſfecello non hauendo reſiſtentia. Et Achaz ſpogliata la caſa didio et la caſa del re et di principi diede al re digliaſſyrii preſenti: et pero non gli ualſe nulla. Et ancho nel tempo della ſua anguſtia agiunſe al deſprieſio didio eſſo re Achaz. Pero che fece il ſacrificio ad gliidii diDamaſco: iquali aueano percoſſi loro: et diſſe. Glidii del re di Syria aiutano loro iquali io humiliaro con ſacrificii: et ſarranno mecho: conciosiacoſa che per contrario furono allui in ruina: et ad tutto Iſrael. Et tolſe Achaz tutte le coſe et le uaſa della caſa didio: et rotte ſerro le porti del tempio didio: et fece ad ſe altari in tutti gli canti di Hieruſalem. Et in tutte le citta digiuda fece altari ad ardere incenſo: et prouocho ad iracundia il ſignore idio di padri loro. Tuto laltro di fatti ſuoi et lopere ſue prime et ultime ſono ſcripte nel libro di re digiuda et diſrael. Et dormi Achaz coipadri ſuoi et ſepelironlo nella citta diHieruſalem Et non lo recceuettero nelle ſepulture de re diſrael. Et regnoe Ezechia ſuo figliuolo perlui.

¶.C. XXIX.

COmincio ad regnare Ezechia eſſendo di.xxv.anni.et.xxviiii.anni regno in Hieruſalem. Il nome della madre fu Abia figliuola di Zacharia. Et fece quello che piacea nel conſpecto delſignore ſecõdo tutto quello chauea fatto il ſuo padre Dauid. In quello anno: et nel primo meſe del ſuo regno apperſe le porti della caſa del ſignore: et raconciolla. Et meno iſacerdoti et leuiti: et congregogli nella parte orientale: et diſſe loro. Intendetimi leuiti et ſanctifichatiui. Et mundate la caſa didio di noſtri padri: tolleti uia ogni inmundicia del ſanctuario. Pero che inoſtri padri anno peccato: et hano fatto male nel conſpecto didio noſtro ſignore laſciandolo. Et riuolſero illoro uiſi dal tabernacolo delnoſtro ſignore idio: et uoltarongli le reni. Et ſerrano luſcia le quale erano nel porticho: et iſpenſero le lucerne. Et non offerrerono loncenſo: et lo holocauſto nel ſanctuario adio diſrael. Et pero ilſignore diſrael moſſe a loro il ſuo furore cioe contra giuda et Hieruſalem: et diedegli in commotion: et in morte: et ſibilo: ſicome uoi uidete cogli ochii uoſtri. Eccho che inoſtri padri caddero di coltello inoſtri figliuoli et le noſtre figliuole: et le moglie ſono menate in pregione per queſto peccato. E pero mi piacie che noi hora faciamo pacto col ſignore idio diſrael acio chel ſignore tolga da noi il furore dellira ſua. Figliuoli mei non ſiate negligenti: Pero che ua electi il ſignore che iſtiate nel conſpecto ſuo:et cheglie ſeruiate. et cheglie coltiuiate et ardiate loncenſo:Et leuaronſi gli leuiti Maath ſigliuolo di Amaſia et Ioel figliuolo di Azaria di figliuoli di Caath. Et di figliuoli di Merari:Cis figliuolo di Abdai et Azaria figliuolo di Ialaleel. De iſigliuoli di Gerſō Ioba figliuolo di Zemna et Edē figliuolo di Ioba. Et di figliuoli di Eliſaphā:Zamri & Iabibel. Et di figliuoli di Aſaph:Zacharia & Mathaniā. Et di figliuoli di Eman Iachiel & Semei. Et difigliuoli di Idithum:Semeia:& Ozihel. Et congregarono illoro fratelli & ſanctificaronſi & intrarono ſecondo il comandamento didio & de re ad mundare la caſa didio:& iſacerdoti intrati nel tempio del ſignore per ſanctificarlo:portarono uia ogni inmnndicia:laquale ui trouarono dentro nello ueſtibolo dela caſa didio:laquale tolſero ileuiti & portaronla fuori al fiume di cedron. Et cominciarono ad mundare il primo di del primo meſe:& nel octauo di entrarono nel portego della caſa didio Onde che inotto di purgarono il tempio del ſignore:& nel.xvii.di del detto meſe fornirono quello che aueano cominciato:& entrarono ad Ezechia re:& diſſero al lui. Noi abbiamo ſanctificata tutta lacaſa didio:& laltare ſuo dello holocauſto:& le ſue uaſa:& la mēſa della propoſitione con tutte le uaſa ſue:& tutta la maſſeritia del tempio laquale il re Achaz auea bruttata nel ſuo regno poi che preuaricho:& ecco chogni coſa e poſta dinanzi al altare del ſignore. Et leuandoſi Ezechia re la mattina per tempo rauno tutti gliprincipi della citta:& aſcendeo alla caſa didio:& offetirono ſepte thori inſieme:& ſepte montoni:et ſepte agnelli:et ſepte bechi ꝑ lo peccato:per lo regno:per lo ſanctuario per giuda. Et diſſe aifigliuoli di Aaron ſacerdote chegli offeriſſe ſopra laltare del ſignore. Et ucciſoro i thori:et tolſero iſacerdoti il ſangue et iſparſero ſopra laltare. Et ucciſero anchora imontoni et illoro ſangue ſparſero ſopra laltare. Et imolarono li agnelli et iſparſero il ſangue ſopra laltare. Et ibechi per lo peccato menarono dinanzi al re et ad tutta la moltitudine:et puoſero ſopra loro le ſue mani. Et iſacerdoti gli ſacriffficarono et iſparſe il ſangue loro ſopra laltare per el peccato detutto Iſrael. Pero chel re auea comandato che foſſe fatto ſacrificio per lo peccato di tutto il populo. Et conſtitui ileuiti nella caſa didio con cymbali et pſalterii ſecondo lordinatione di Dauid re:et di Gad uidente:et di Nathan propheta. Et queſto fu per comandamento del ſignore per mano di ſuoi propheti. Et iſtettero ileuiti tenendo gliorgani di Dauid:et ſacerdoti le trombe. Et comando Ezechia che offeriſſono lo holocauſto ſopra laltare. Et offerēdoſi gli holocauſti cominciarono ad laudare cantando al ſignore:et ſonare le trombe et diuerſi organi liquali il re Dauid auea apparechiati per ſonare. Et orando tuta la turba li cantori et quelli che teneano le trombe iſtauano nel officio loro tanto che foſſoro compiuti gliholocauſti. Et eſſendo finita la oblatione incuruoſſi il re et tutti quelli iquali erano coneſſo lui et andarono. Et comandarono Ezechia et iprincipi a ileuiti che laudaſſero il ſignore con parole di Dauid:e di Aſaph uidente. Iquali laudarono con grāde leticia. Et ingionechiatoſi adorarono. Et Ezechia agiunſe queſto. Auete uoi empiute le uoſtre mani al ſignore appreſſateui et offerrite uictime et laude nella caſa del ſignore. Et tutta la moltitudine offerrirono uictime boſtie.et laude:et holocauſti diuotamente. Il numero digliholocauſti liquali offerſe la moltitudine fu queſto.lxx.thori.C.montoni.CC.agnelli. Et ſacrificarono al ſignore ſecento buoi et.iii.milia peccore. I ſacerdoti erano pochi:et non erano ſufficiēti ad ſacrificare gliholocauſti. Etpo illoro fratelli leuiti egli andarono adiutarli tāto che fu fornita lopera. Et furono ſāctificati ipōtefici. Pero che ileuiti ſe ſanctifficauano per piu legiere modo che iſacerdoti. Onde gli holocauſti furono molti:et graſſo di pacefichi:et libamenti digliholocauſti. Et fu compiuto il coltiuamento della caſa didio. Et ralegroſſe Ezechia et tuto il populo coneſſo lui del miniſterio didio chera fornito:pero che di ſubito gliera piaciuto che queſto ſe faceſſe.

¶C. XXX.

MAndo Ezechia ad tutto Iſrael et ſcriſſe lettre ad Ephraim et a Manaſſe che ueneſſero nella caſa didio in Hieruſalem:& faceſſeno il phaſe al ſuo ſignore idio diſrael. Onde fatto il conſiglio del re & di principi & di tutta la congregatione di Hieruſalem:ordinarono de fare il phaſe il ſecondo meſe. Pero che non era occorſo di poterſi fare nel ſuo tempo:pero che iſacerdoti iquali foſſono ſufficienti non erano ſanctificati:& il populo non era ancora congregato in Hieruſalem. Et piacque queſto detto al re & adtutta la moltitudine. Et fermarono di mandare miſſi per tutto Iſrael: da Berſabee inſino ad Dan che ueniſſeno ad fare il phaſe in Hieruſalem al ſignore idio diſrael. Pero che molti non laueano fatto ſicome e ſcripto nella leggie. Et andarono cureri con lettere percomandamento del re & di ſuoi principi per tutto Iſrael & giuda dicendo:comegli auea loro comandato. Figliuoli diſrael retornate alſignore idio dabraam Iſaach & Iſrael & egli ritornera alle reliquie lequali fuggirono delle mani del re digliaſſyrii. Non uogliate eſſere come furono iuoſtri padri & fratelli:iquali ſe partirono dal ſignore idio di padri loro: & diede loro alla morte ſicome uoi ſteſſi uedeti. Non uogliate indurare icapi uoſtri ſicome indurarono ipadri uoſtri. Date la mano al ſignore:& uenite al ſuo ſanctuario:ilquale egli ſanctificho e in eterno. Seruite alſignore idio di padri uoſtri:accio che ſe ceſſi danoi lira del ſuo furore: po che ſe uoi ritornerete al ſignore li uoſtri figliuoli:& li uoſtri fratelli retrouerano miſericordia daloro ſignori:iquali gli menaronno nella pregione:& ritornerano inqueſta terra. Pero chel ſignore idio uoſtro ſie pietoſo: & non riuolgera da uoi la ſua faccia:ſe uoi retornete allui. Et icorieri andauano toſtamente de citta in citta per la terra di Ephraim & di Manaſſe inſino a Zabulon:faciendo colloro beffe & ſtratio dilloro. Ma pure alquanti huomini di Manaſſe & Aſſer & Zabulon conſentendo al conſiglio uennero in Hieruſalem:Et in giuda fu fatto la mano didio accio che deſſe loro uno cuore ad fare la parola didio ſecondo il comandamento del re & di principi ſuoi. Et raunaronſi in Hieruſalem molti populi ad fare la ſolemnita dallazimo nel ſecondo meſe:Et leuandoſi deſſeceno glialtari iquali erano in Hieruſalem:& tutti illuogi ne iquali ſe offeriua incenſo adglidoli diſcipando gittarongli nel fiume di cedron Et fecero il phaſe il .xiiii. di del meſe ſecondo. Et iſacerdoti & i leuiti ſanctifficati offerirono gli holocauſti nella caſa didio. Et iſtetteno nellordine loro: ſecondo la diſpoſitione & la leggie di Moyſe huomo didio. Et iſacerdoti receueano il ſangue ilquale ſe deuea ſpargere nelle mani dilleuiti:pero che molta turba non era ſanctificata. Onde che illeuiti faceano il phaſe ad quelli che non occoreano eſſer alſignore ſanctificati. Et grãde parte del populo dephraim & di Manaſſe:& diſſaccar:& di Zabulon:laquale non era ſanctifficata mangio il phaſe non ſecondo che ſcripto. Et Ezechia oro per loro dicendo. Il ſignore idio ad tutti quelli: iquali con tutto il cuore richiegono ilſignore idio dipadri loro:& non ſara imputato loro quello meno: cioe che nõ ſono ſanctifichati: ilquale il ſignore exaudi. Et fue placato alſuo populo. Et feciono iſigliuoli diſrael:iquali ſe trouarono in Hieruſalem la ſolemnita dellazimo ſepte di con grande leticia:lodãdo il ſignore ciaſcuno die: & ileuiti & iſacerdoti con quelli organi iquali alloro officio ſe conuenia. Et fauelloe Ezechia al cuore di tutti ileuiti:liquali haueano buona ententione uerſo il ſignore & mangiarono ſepte di della ſolemnita offerendo uictime de paciffichi:& laudando il ſignore idio di padri loro. Et piacque ad tutta la moltitudine de celebrare altri ſepte di. La quale coſa feciono con grande allegrezza. Et Ezechia re di giuda hauea dato alla moltitudine mille thori:& ſeptemilia pecore. Et ſanctifficoſſe grãde moltitudine di ſacerdoti:& cõ leticia tuta la turba digiuda coſi di ſacerdoti et di leuiti come de tutta laltra gente:la quale era raunata in Hieruſalem diſrael:et di ꝓſeliti della terra diſrael:et di quelli che habitrano in giuda. Et fu fatta grãde ſolemnita in Hieruſalem:quale in queſta citta non era fatta dal tempo del re Salomone figliuolo del re Dauid diſrael. Et leuaronſi iſacerdoti & ileuiti benedicendo il ſignore & fu exaudita la uoce loro:& peruenne laloro oratione in labitacolo ſancto dil cielo.

.C. XXXI.

ET eſſendo tutte quelle coſe raxioneuolemente cellebrate:uſcie tutte Iſrael ilquale ſe retrouo per le cittadi di giuda:& ſpezzo le ſtatue:& taglio iboſchi:& diſſeceno illuogi alti:& li altari non ſolamente di giuda & di Beniamin:ma dephraim & di Manaſſe tanto che in tutto leſperſono. Et retornarono tutti iſigliuoli diſrael nelle loro poſſeſſione & caſe & cittade. Et Ezechia ordino le compagnie di ſacerdoti & di leuiti cadauno nello officio ſuo ꝓprio ad gliholocauſti & li paceffichi:accio che miniſtraſſero:& cõfeſaſſero:& cantaſſero nelle porti delle caſtella didio. Et la parte del re era che de la ſua propria ſubſtãcia ſe offeriſe ſempre holocauſto la mattina:& al ueſpro ne iſabbati & Kalendi:& tutte altre ſolemnitade ſicome e ſcripto nella leggie di Moyſe. Et comando ancho al populo che habbitaua in Hieruſalem:che deſſono parte ai ſacerdoti & aleuiti:acio che poſſeſſono uacare alla leggie del ſignore. Laquale coſa ſonata nelle orechie della moltitudine offerrirono molte primitie iſigliuoli diſrael di grano:di uino:& dolio:& melle:& di tutte quelle coſe che la terra produce diedono decima. Et ancho iſigliuoli diſrael et di giuda:liquali habittauano nella citta di giuda offerirono la decima di buoi:et di peccore:et la decima de ſancti laquale haueano uottata aloro ſignore idio:et portãte tutte queſte coſe faceano piu monti. Et nel terzo meſe cominciano ad fare iſondamenti di monti:et nel ſeptimo meſe gli compierono. Et entrato Ezechia et iſuoi principi ueddendo quigli monti benediſſero il ſignore et il populo diſrael. Et domando Ezechia iſacerdoti et leuiti per che giacceano coſi quelli monti. Et Azaria primo ſacerdote de la ſtirpe di Sadoch glie reſpuoſe dicendo. Da poi che ſe cominciarono ad offerire le primitie nella caſa del ſignore. Noi abbiamo mangiato ad ſatieta:et piu coſe cie ſono rimaſe pero chelſignore ae benedetto il populo ſuo:et queſto che uoi uedete e labondantia dele reliquie. Et comãdo Ezechia che feceſſoro granari nella caſa del ſignore. Liquali fatti miſerui dentro coſi le primitie come le decime:et tutte quelle coſe che fedelmente aueano uotato Et fu loro prefecto Chonenia leuita:et Semei ſuo fratello ſecondo. Dopo il quale fu Hiehiel:et Azaria:Naath:et Azael:et Ierimoth:et Iozabad:Helihel:et Ieſmahia:et Maath:et Banaia prepoſti ſotto le mani di Chonenia:et di Semei ſuo fratello di comandamento del re Ezechia et di Azaria pontifice della caſa didio aiquali appertenea tutte le coſe. Et Chore figliuolo di Iemna leuita portieri dela porta orientale era prepoſto de quelle coſe:le quale ſe offerreano diuolonta al ſignore delle primitie:et delle coſe conſecrate in ſanctaſanctorum. Et ſotto la chura ſua erano:Edẽ Beniamin Ieſue et Semeia et Amaria et Sechenia nelle citta di ſacerdoti acio che fedelmente diſtribuiſſono aſſuoi fratelli le parti amagiori et minori fuori che amaſchi di tre anni et ſopra queſte coſe ancho a tutti quelli che entrauano nel tempio del ſignore. Et tutto quello che per ciaſcuno die conduceano nel miniſterio ſenza le obſeruationi ſecondo le loro diuiſione aſacerdoti per famiglie aleuiti de .xx. anni inſuſo per ordine per le loro compagnie et ad tutta la moltitudine coſi alle loro donne come amaſchi figliuoli et femine fidelmente erano dati gli cibi di quelle coſe lequale erano ſanctificate. Edi figliuoli di Aaron per li campi et per lecorti dintorno alle loro cittadi erano ordinati quelli liquali diſtribuiſſono le parti ad tuti imaſchi de ſacerdoti et di leuiti. Et fece Ezechia tutte le coſe le quali noi abiamo dette ĩ tutto giuda et opero quello chera buono et diritto et uero nel cõſpecto del ſuo ſignore didio et tutto il cultiuamento del miniſterio della caſa didio ſecõdo le leggie et obſeruanze uolẽdo andare dopo il ſuo ſignore idio con tutto il cuore. Et fecelo et fu proſperato dal ſignore idio.

¶C. XXXII.

DOpo queſte coſe & queſta uerita uenne Senacherib re digliaſſyrii. Et entrando in giuda aſſedio cittadi fornide uolendole prendere. La quale coſa udita Ezechia cioe che Senacherib era uenuto:eche tutto lo imperio della battaglia ſe conuertia inuerſo Hieruſalem: tenuto conſiglio co iprincipi ſuoi:& huomini fortiſſimi di obturare il capo delle fonti: lequale erano di fuori della citta. Et eſſendo queſto confermato per ſententia di tutti cõgregoe grande moltitudine:& obturano tutte le fõti:& il riuo ilquale correa per lo mezo della terra dicendo:accio che non uengano i re digliaſſyrii & non trouino abondãzia dacqua. Et induſtrioſamente edificho tutto il muro ilquale era iſtato diſſatto. Et feceui di ſopra torre:& di fuori uno alto muro. Et racuncio mello nella citta di Dauid:& fece armadura di diuerſe generationi & ſcuda. & ordino iprincipi dicombatitori dello exercito:& cõuocogli tuti nella porta di piazza dela citta:& fauelloe al cuore diloro dicẽdo. Valentemẽte fatte & confortateui:& nõ habbiate paura:& non temete il re digliaſſyrii:ne tutta la moltitudine la quale e coneſſo lui. Pero che molto piu ne ſono coneſſo noi che con loro. Con loro ſie bratio di carne:& con eſſo noi ſie il noſtro ſignore idio: ilquale e noſtro adiutatore & combatera per noi Et tuto il populo ſe cõforto per queſte parole del re Ezechia re digiuda. Edopo che queſte coſe furono fatte mando Senacherib re digliaſſyrii iſuoi ſerui in Hieruſalẽ & egli con tutto il ſuo exercito aſſediauano Lachis:ad Ezechia re di giuda:& ad tuto il populo il quale era nella citta dicendo. Queſto dice Senacherib re digliaſſyrii Inche auendo fidanza ſedete aſſediati in Hieruſalem? Et inganauegli Ezechia per conducerui alla morte di fame & di ſete:affermando chel uoſtro ſignore ue liberera delle mani del re digliaſſyrii? Non e egli queſto Ezechia ilquale diſſece illuogi alti ſuoi & ſuoi altari:& comando ad Giuda & ad Hieruſalem dicendo: uoi adorerete dinanzi aduno altare: & in quello uoi arderete loncenſo? Et non ſapete uoi quello chio & imei padri aueamo fatto aipopuli di tutte le terre? Anno egli potuto tutti glidii delle terre:& delle genti liberare iſuoi reami della mia mano? Chi e di tuti glidii delle genti: lequale imei padri anno diſſatte:che abbia potuto liberare il ſuo populo della mia mano:che poſſa il uoſtro idio liberare uoi della mia mano? Onde non ui ingani Ezechia:ne con uana ſuaſione in buffe:& nonglie credete. Segli nõ fu ueruno dio di tutte le genti il quale poteſſe liberare il ſuo populo della mia mano:& della mano di padri mei:ſeguitta ancho chel uoſtro idio non potra anco liberare uoi di queſta mano. Et anche molte coſe gli ſerui di Senacherib diſſono contro adio:& cõtro al ſuo ſeruo Ezechia. Et ſcripſe anche lettere piene di blaſphemie contro al ſignore idio diſrael:& fauelloe contra dillui. Si come gli dii di tutte laltre genti nõ anno potuto liberare iſuoi populi della ſua mano coſi ildio di Ezechia non potra liberare il populo ſuo di queſta mano. Et ſopra queſto con grande rumore in lingua giudea gridauano al populo il quale ſedia ſopra le mura di Hieruſalem per il bigotirgli:& per prendere la citta:& fauelloe contra lo idio di Hieruſalem: ſicomo lo idio di populi & dele terre lequali ſono opere di mano dhuomini Et orarono Ezechia re & Eſaia figliuolo lo di Amos propheta per quella blaſphemia & gridarono inſino al cielo. Et il ſignore mando langiolo: ilquale percoſſe ognihuomo robuſto. et combattitore et principe delle re digliaſſyrii. Et ritorno con uergogna nella terra ſua. Et entrato lui nella caſa del ſuo idio iſuoi figliuoli: iquali erano uſciti del ſuo uentre ſi luccifero dicoltello. Et ſaluo il ſignore Ezechia:et gliabitatori de Hieruſalem delle mani de Senacherib re digliaſſyrii:et delle mani di tutti iſuoi nemici:et diede loro pace dintorno. Et molti portauano hoſtie et ſacrificii al ſignore in Hieruſalem:et preſenti al re Ezechia re di giuda: il quale fu exaltato dopo queſto nel cōſpecto di tutte le genti. Et in quello tempo infermo Ezechia ī ſino alla morte:& oroe al ſignore: & exaudillo: & diedegli ſegniali. Ma egli non rendeo ſecondo i beneficii i quali hauea receuuti: pero chel ſuo cuore ſe leuoe. Et fu fatta lira contra giuda & Hieruſalem. Ma humilioſſi poi: pero che ſera leuato coſi lui come tutti gliabitatori di Hieruſalem: & pero non uenne ſopra loro lira del ſignore nel tempo de Ezechia. Et Ezechia fu richo & nobele molto: & congrego ad ſe molti theſori doro & dariento:& pietre precioſe: di ſpecie & darme di diuerſe generationi:& di uaſa de grande pregio. Et caneue digrano:& di uino:& dolio. Et māgiatore dogni generatione di giumēti: & edifichoe ſei citta:& mandrie di peccore Pero chegli hauea armenti & greggie di peccore innumerabile: pero chel ſignore gliauea data molta ſubſtāzia. Et queſto e Ezechia ilquale obturo la fonte di ſopra dalacqua di Gion:& mandolla di ſotto alla parte orientale della citta di Dauid. In tutte le ſuo opere fece proſpere ualentemente quello che uolſe. Ma nellambaſciata de principi di Babylonia: li quali furono mandati allui domandarlo duno miracolo: ilqual era interuenuto ſopra la terra: il ſignore illaſcio: accio che foſſe temtato: & foſſero fatte manifeſte tutte le coſe lequale erano nel ſuo cuore. Tutte laltre coſe di fatti de Ezechia:& delle ſue miſericordie ſono ſcripte nella uiſione di Eſaia figliuolo damos propheta: et nel libro di re di giuda et diſrael

¶ .C. XXXIII.

DOrmio Ezechia coi padri ſuoi: et ſepellironlo nelle ſepulture di figliuoli di Dauid: et tutto Giuda cellebroe le ſue exequie: et tutti gliabittatori di Hieruſalem. Et regno per lui il ſuo figliuolo Manaſſe. Et quando incomincio ad regnare Manaſſe era di .xii. anni: et .L. anni regno in Hieruſalem. Et fece male nel conſpecto del ſignore: ſecondo tutte labhominatione delle genti: le quali el ſignore diſcipoe dinanzi ad tutti i figliuoli diſrael: et conuertēdoſe reſtauro il luogi alti: i quali auea diſcipati il ſuo padre Ezechia. Et fece altari ad Baalim et fece boſchi: et adoroe tutta lamilitia del cielo: et coltiuolla. Et ediffico altari nella caſa didio della quale auea detto il ſignore in Hieruſalem ſarra il nome mio ineterno. Et edifficogli a tutto lexercito del cielo in due pallagi della caſa didio: et fece paſſare i ſuoi figliuoli per lo fuocho nella ualle di Benenon. Attendea ad ſogni ſeguittaua le diuinationi: et ſeruia alarte malefiche. Et auea ſeco magi: et diuinatori: et incantatori: et molte male opere nel conſpecto didio per prouocarlo. Et nella caſa didio puoſe uno ſigniale: cioe una imagine fonduta della quale coſa fauello idio a Dauid: et al ſuo figliuolo dicendo: In queſta caſa et in Hieruſalem: la quale io oe electa di tutte le tribu diſrael: porro il mio nome in ſempiterno et non farro muouere il piede ad Iſrael della terra laquale io diedi ad padri loro ī queſto modo ſe egli faranno quelle coſe lequale io oe comandate loro tutta la leggie et le obſeruanze et li giudicii li quali io comandai per le mani di Moyſe. Onde che Manaſſe inganno giuda et gliabittatori di Hieruſalem che faceſſero male ſopra tutte le genti lequali el ſignore hauea diſperſe dinanzi ai figliuoli diſrael. Et fauelloe il ſignore allui et al ſuo populo et non uolſero adtendere. Et pero induſſe ſopra di loro i principi et lo exercito del re digliaſſyrii et preſero Manaſſe et legato con chatene et con cepi il menarono in Babylonia: Ilquale poi che fu conſtretto oro al ſuo ſignore idio et penteſſe molto nel conſpecto del ſignore idio di padri ſuoi. Et pregollo molto adtentamente et exaudio la ſua oratione et reduſſello in Hieruſalē nel regnio ſuo. Et conobbe Manaſſe chel ſignore lui e idio. Dopo queſte coſe edifficho il muro di fuori della citta di Dauid alle porti delloccidente di Gion nella ualle del lentrata della porta di peſci dintorno inſino adofel et alzollo molto. Et puoſe principi de lo exercito in tutte le cittadi fornite di giuda et tolſe uia gli dii altrui et le ſtatue della caſa didio et glialtari i quali hauea fatti ne monti della caſa didio et in Hieruſalem et tutti gli gitto fuori della citta. Et refece laltare del ſignore et offerſe ſopra quello uictime paceſiche hoſtie et laude. Et comando ad giuda che ſeruiſſe al ſuo ſignore idio diſrael. Ma pure il populo ſanctifichaua ne illuogi alti al ſuo ſignore idio. Tutte laltre coſe di Manaſſe:& la ſua obſeruanza adio ſuo:& le parole di propheti: liquali fauellauano allui nel nome del ſignore diſrael :ſe cōtiene ne iſermoni di re diſrael. Et la ſua oratione:& la exauditione:& tutti ipeccati:& diſpregiamenti:& illuogi alti iqnali edificoe:& laltezze:et fece boſchi:& le ſtatue:& prima:che faceſſe penitēzia ſono ſcripti ne iſermoni di Ozai. Et dormio Manaſſe coipadri ſuoi:& ſeppellironlo nella caſa ſua. Et regnio per lui il ſuo figliuolo Amon. Et Amon quando incomincio ad regnare era di. xxii. anni:& dui anni regno in Hieruſalem. Et fece male nel conſpecto didio ſicome auea fatto Manaſſe. Et non ebbe reuerentia alla faccia didio:ſicome ebbe reuerētia Manaſſe ſuo padre. Et in molte magiore coſe falloe. Et congiurato contra lui iſerui ſuoi ucciſerlo nella caſa ſua. Et tuta laltra moltitudine del populo ucciſono colloro iquali aueano morto Amon. Et fecero re per lui Ioſia ſuo figliuolo.

C. XXXIIII.

ERa Ioſia quando incomincio ad regnare de otto anni:&. xxxi. anno regno in Hieruſalem. Et fece quello chera diritto nel conſpecto del ſignore Et ando per le uie del ſuo padre Dauid:& non declino ne ad mano dirita & ne ad mano ſiniſtra. Et lottauo anno del ſuo regno eſſendo ancora fāciullo comincio adomandare il ſignore idio di padri ſuoi:el. xii. anno poi che comīcio mondo Giuda & Hieruſalem degli luogi alti:& de boſchi:& delle ſtatue. Et diedele nel ſuo conſpecto:& guaſtarono glialtari di Baalim:& le ſtatue cheuerano ſopra poſte diſfeceno:& taglio iboſchi:& ſpezzoe le ſtatue:& ipezzi di quelle ſparſe ſopra le ſepulture di colloro liquali erano uſati di ſacrificare alloro. Et loſſa di ſacerdoti arſe ſopra laltari diglidoli. Et mondo Giuda & Hieruſalem:& nelle citta di Manaſſe & dephraim:& di Simeon inſino ad Neptalim:& tutte le deſfece. Et deſcipati glialtari & iboſchi & ſpezzate leſtatue impezzi:& diſfatti tutti iluogi deglidoli di tutta la terra diſrael ritornoſſi in Hieruſalem. Et ne i. xviii. anni del ſuo regnio purgata gia la terra el tempio del ſignore mando Saphā figliuolo di Elchia & Maaſia principe della citta. Et Ioaa figliuolo di Ioaz di comentatori che riſtoraſſoro la caſa del ſuo ſignore idio. Liquali uennero ad Elchia grāde ſacerdote:et tolta dallui la pecunia:laqual era datta alla caſa didio:& laquale aueano raunata ileuiti & portieri di Manaſſe:& dephraim:& di tutte le reliquie diſrael & di tutto giuda et Beniamin: et habittatori di Hieruſalem diedela nelle mani di colloro cherano ſopraſtanti diglioperari nella caſa del ſignore:accio che reſtauraſſero il tempio di dio:et tutto quello che foſſe magagniato rimendaſſoro: et quegli la diedono ad gliartefici:et petraiuoli che comperaſſero le pietre tagliate delle chaue:et le legnia lequale erano biſognio alle cometteture degli edificii:et ad reffare le caſe le quali aueano diſfatte i re di giuda:liquali tutte le coſe faceano fidelmente. Et iprepoſti degli opperari erano queſti cioe Iabath. Et Abdia di figliuoli:di Merari Zacharia et Moſſola:di figliuoliidi Caath:liquali ſollicitano lopera:et tutti ileuiti che ſappeano cantare congliorgani: et ſopra tutti quegli iquali portauano peſi didiuerſe opere erano li ſcribi et maeſtri di leuiti portieri. Et dando egli la pecunia laquale era offerta nel tempio del ſignore: trouoe Elchia ſacerdote il libro della leggie di dio il quale era dato per mano di Moyſe:et diſſe ad Sathan ſcriba. Io oe trouato nella caſa del ſignore illibro della leggie didio:et diedegilo. Et egli porto illibro al re et diſſe. Tutto quello che tu ai poſto nelle mani de tuoi ſerui ſe forniſcie. Lariento ilquale e trouato nella caſa didio hannolo fonduto. et dato aſopraſtanti degliartefici:et diquelli che fano diuerſe opere. Et āche mi diede Elchia ſacerdote queſto libro ilquale lecto preſente il re egli auendo udito le parole della leggie iſquarcio le ſue ueſtimenta. Et comādo ad Elchia ſacerdote et Aichā figliuolo di Saphā et Abdon figliuolo di Micha et ad Sephã ſcriuano et Aſaia ſeruo del re. Et diſſo Andate & orate idio per me:& perle reliquie diſrael & di giuda ſopra tutte le parole di queſto libro: ilquale e trouato. Pero che grande furore de lira didio iſtilla ſopra noi:pero che inoſtri padri non hanno obſeruate le parole del ſignore facendo tutto quello che ſcripto inqueſto uolume. Et ando Elchia & quelli in ſieme cherano mandati dal re ad Olda ꝓphetteſſa moglie di Sellum figliuolo di Thecuath figliuolo di Tharſa guardiano delle ueſtimenta:ilquale abbitaua in Hieruſalem nella ſeconda:& diſſigli le parole lequali noi abbiamo narrate di ſopra. Et ella reſpuoſe loro. Queſto dice il ſignore idio diſrael. Dite al huomo ilquale ui manda ad me. Queſto dice il ſignore. Echo chio inducero male ſopra queſto luogo & ſopra iſuoi habittitatori:le maladdictioni lequali ſono ſcripte in queſto libro: ilquale anno lecto nel conſpecto del re di giuda:pero che anno laſciato me:& anno ſanctificato adglidii altrui per prouocarme ad iracundia in tutte lopere delle loro mani. Et pero il mio furore iſtillero ſopra queſto luogo:& non ſe iſpegnera. Et al re digiuda ilquale ua mandati ad pregare il ſignore direte coſi. Queſto dice il ſignore idio diſrael. Pero cha e udite le parole diqueſto uolume:& il tuo cuore e molificato nel conſpecto del ſignore ſopra quelle coſe:lequale ſono dette contro ad queſto luogo & contro adgliabitatori di Hieruſalem:& ai reuerita la mia faccia:& ae iſquarciate le ſue ueſtimenta:& ai pianto dinanzi dame dice il ſignore:io toe exaudito dice il ſignore gia tiricoglieroe a tuoi padri & ſarai poſto nella tua ſepultura in pace. Et non uederanno gliochi tuoi tutto il male:ilquale io inducero ſopra queſto luogo & ſopra iſuoi habittatori. Et rinnciarono al re tutto quello che auea detto. Et egli conuochati tutti imagiori per natione di Giuda & di Hieruſalem aſcendeo nella caſa didio:& con lui inſi eme tutti glihuomini di giuda& di Hieruſalem:& iſacerdoti et leuiti:et tutto il populo dal piccolo inſino al magiore. Liquali udendo leggiere le parole didio:cioe dellibro:et iſtando nella ſedia ſua fece pacto coneſſo il ſignore chegli andarebbono dopo lui:et obſeruarebbono icomandamenti iteſtimoni et le ſue giuſtificationi con tutto il cuore ſuo et con tutta lanima ſua:et che farebono quello chera ſcripto in queſto libro:ilquale auea lecto. Et agiuro ſopra tutti quelli iquali ſe ritrouarono in Hieruſalem et in Beniamin:et fecero gliabittatori di Hieruſalem ſecondo il pacto del ſignore idio di padri loro. Et tolſe uia Ioſia tutte le abhuominationi de tutte le contrade di figliuoli diſrael. Et fece ſeruire al ſignore idio ſuo tutti quelli cherano rimaſi in Iſrael. Et tutto il tempo ſuo non ſi partirono dal ſignore idio di padri loro.

¶.C. XXXV.

FEce Ioſia in Hieruſalem phaſe al ſignore:il quale fece il .xiiii. di del primo meſe et ordino iſacerdoti negli officii loro:et cõfortogli che miniſtraſſoro nella caſa del ſignore. Et aleuiti alla monitione de iquali tutto il populo ſe ſanctificaua diſſe. Poneti larcha del ſanctuario nel tempio ilquale edificoe Salomone figliuolo di Dauid re diſrael. Pero che uoi nola porterete piu Hora miniſtrate aluoſtro ſignore idio et al ſuo populo diſrael:et apparichiatiui ꝑ caſe et per nationi di ciaſcuno ſicomo comando Dauid re diſrael: et Salomone ſuo figliuolo deſcripſe. Onde miniſtrate nel ſuo ſanctuario per fameglie et compagnie leuitice:et ſanctifficate et offerrete il phaſe. Et apparichiati che iuoſtri fratelli poſſano fare ſecondo le parole che diſſe il ſignore per mano di Moyſe. Et ancho diede Ioas ad tutto il populo il quale ſera ritrouato iui alla ſolemnita del phaſe agnelli et capretti di gregie et altro beſtiame .xxx. milia:et buoi tremilia. Et queſto fu de la propria ſubſtanzia del re. Et iſuoi duchi diedono al populo:et a ſacerdoti:et alleuiti quello che dilloro uolonta uolſero dare. Elchia:et Zacharia:et Iehiel principi della caſa didio diedero aiſacerdoti per fare il phaſe do milia ſecẽto pecore meſcholatamente et .ccc. buoi. Et Chonenia et Semeia et Nathanel ſuoi fratelli et Aſabia et Iabibel et Ioſabath principi di leuiti diedono ad tutti glialtri leuiti ad celebrare il phaſe.v.milia beſtie et buoi cinquecento. Et fu apparichiato il miniſterio et iſtetero iſacerdoti nello officio ſuo:& ileuiti per compagnie ſecondo il comandamento del re:& fu fato il phaſe. Et iſacerdoti bagnarono le mani ſue del ſangue:& ileuiti iſcorticharono glianimali per lo holocauſto & partironle per darle per le caſe: & per le famiglie di ciaſcuno: accio chello offeriſſono al ſignore ſecōdo che ſcripto nellibro di Moyſe. Edi buoi fecciono il ſimigliante. Et arroſtirono il phaſe ſopra il fuocho: ſicome era comandato per la leggie. Et loſtie paceſiche che ſono nelle caldaie & nelle pentole:& ne illaueggi: & ſpacciatamente il diſtribuirono ad tutto il populo. Et ad ſe:& ad ſacerdoti apparechiarono poi: pero che nel di digli holocauſti: & del graſſo iſacerdoti furono occupati inſino anotte: onde che ileuiti ad ſe:& ad ſacerdoti figliuoli di Aaron apparichiarono ultimamente. Et cantori figliuoli di Aſaph iſtaueno nellordine loro ſecondo il comandamento di Dauid & di Aſaph:& di Eman:& di Idithum ꝓpheti del re. Et portieri guardauano ad ciaſcuna porta ſiche non ſi partiano ponto dal miniſterio. Per laquale coſa & illoro fratelli leuiti ſigli apparichiarono il cibo. Et coſi tutto ilcomandamento delſignore fu in quel di ragioneuolmente fornito per fare il phaſe: & offerrire li holocauſti ſopra laltare del ſignore ſecondo il comandamento di Ioſia re. Onde fecero iſigliuoli diſrael iquali ſi trouarono iui il phaſe in quel tumpo: & ſolemnita dazimi ſepte giorni. Et non ſomigliantemēte phaſe ad queſto in Iſrael dal die di Samuel propheta ne anche ueruno re diſrael fece phaſe aſacerdoti:& ad leuiti: & ad tutto Giuda: & Iſrael il quale ſi trouo & gli abittatori di Hieruſalem ſicome fece Ioſia. Lottauodecimo anno del regnio ſuo fu celebrato queſto phaſe. Et dapoi che Ioſia ebbe raconcio il tempio Nechao re degypto ando in Charchamis ad combattere preſſo ad Eufraten:& Ioſia gli ando incontro. Et queſto mandati allui meſſaggi diſſe. Re di giuda che ad me & ad te? Io non uegnio oggi contra te: ma io combato contro ad altra caſa: alaquale idio ma comandato chio uada toſto. Rimanti di fare contro adio: ilquale e mecho: accio chegli non tuccida. Et Ioſia non uolſe ritornarſi anzi apparechio la battaglia contra di lui & non conſenti alle parole di Nechao ꝑ la bocca di dio: anzi ando ad combattere al campo di Macedo:& iui ferito da ibaliſtieri diſſe al ſuo ſchudieri. Tratime della battaglia nella terra: pero chio ſono ferito. Iquali illeuarono de uno carro:& puoſerlo in uno altro: il quale gli andaua drieto ad modo regale. Et portaronlo in Hieruſalem. Et mori:& fu: ſeppellito nel ſepolchro di ſuoi padri. Et tutto Giuda & Hieruſalem il pianſero: & maximamēte Hieremia delquale tutti icantatori & le cantatrice repeteno le lamentationi inſina nel preſente di ſopra Ioſia:& fu fatto quaſi leggie in Iſrael. Et ecco che ſe dicie nelle lamentationi. Tutte laltre coſe di Ioſia & de fatti ſuoi & delle ſue miſericordie: lequale ſono comandate nella leggie del ſignore: & le ſue opere prime & ultime ſono ſcripte nellibro di re diſrael & di Giuda.

¶.C. XXXVI.

IL populo delle terre tolſe Ioachaz figliuolo di Ioſia et fecerlo re in Hieruſalem per lo ſuo padre. Et era Ioachaz quando incomincio ad regnare triumphante di.xxiii.anni: et tre meſi regno in Hieruſalem. Et lore di Egypto lorimoſe: et condannoe la terra in cento tallenti dariento: et uno doro. Et fecie re per lui Eliachim ſuo fratello ſopra giuda et Hieruſalem: et mutoe il ſuo nome in Ioachim. Et queſto Ioachaz meno ſeco: et menollo in Egypto. Et era Ioachim quando incomincio ad regnare di.xxv.anni: et .xi.anni regno in Hieruſalem. Et fece male nel conſpecto del ſuo ſignore idio. Contro ad coſtui aſcendeo Nabuchodonoſor re di Caldei: et menollo legato con chatene in Babylonia al quale porto ancho le uaſa del ſignore: et puoſeile nel tempio ſuo. Tutto laltro di fatti di Ioachim: et delle abhuominationi: le quali chegli fece: et che in lui furono trouate ſi contiene ne illibri di re diſrael et di giuda Et regno per lui Ioachim ſuo figliuolo. Et era Ioachim quando comincio ad regnare di octo anni et tre meſi &.x. di regnio in Hieruſalem. Et fece male nel conſpecto del ſignore. Et uoltandoſe il circhio duno anno: mandoe il re Nabuchodonoſor che il menaſſe in Babylonia portando coneſſo loro le pretioſiſſime uaſe della caſa didio. Et fece Re Sedechia ſuo cio ſopra giuda & Hieruſalem. Et Sedechia re quando ĩcomincio ad regnare era di .xxi. anno: &.xi. anni regnio ĩ Hieruſalem. Et fece male negliocchii del ſuo Signore iddio: Et non ſe uergognio dalla faccia de Hieremia propheta: il quale parlaua ad liu dallaparte didio. Et eraſi partito da Nabuchodonoſor il quale hauea giurato dalla parte del ſignore: Et hauea indurato il cuore & laceruice ſua ꝑ nõ retornare al ſignore iddio diſrael. Et tutti iprincipi di Sacerdoti & el populo preuaricharono maluagiamente ſegondo tutte le abbominationi dellegenti & bruttarono la caſa del ſignore: laquale egli auea ſanctifficata ad ſe in Hieruſalẽ. Et il ſignore idio di padri loro mandaua alloro per le mani di ſuoi meſſagii leuandoſi di nocte. Et ciaſcuno die admonendogli i pero chegli perdonaſſe al ſuo poplo: & al ſuo habitacolo. Et egli ſchandellezaua i ſuoi meſſagii: & deſpregiauano le ſue parole: & faceano beffe di propheti: tanto che adſcendeo in furore del ſignore nel ſuo populo: & non fu neuna curatione. Onde chegli induſſe ſopra loro il re di Caldei: & illoro giouani ucciſe di coltello nella caſa del ſuo ſanctuario. Et non ebbe miſericordia di fanciullo: ne di uergine: ne di uechio: ne di decrepito: ma tutti gli diede nelle ſue mani. Et tutte le uaſa della caſa del ſignore coſi imagiori come i minori: & theſori del tempio: & del re e di principi porto in Babylonia. Et nemici arſero la caſa del ſignore: & diſſecero il muro di Hieruſalem: & arſero tutte le torre: & tutto cio che uera pretioſo rubbarono. Et qualumque uera iſchampato del coltello fu menato in Babylonia: & ſerui al re & aſuoi figliuoli: tanto che ſegnoreggio il re di Perſi: che fu compiuto il ſermone del ſignore: ilquale auea detto ꝑ la boccha di Hieremia: che la terra cellebraſſe i ſuoi ſabbati. Et pero che tutto il tempo della deſſollatione fecero il ſabbato tanto che furono compiuti i ſetanta anni. Et nel primo anno di Cyrro re di Perſi adfornire il ſermone del ſignore loquale auea parlato per la boccha di Hieremia: ſuſcito il ſignore lo ſpirito di Cyrro re di Perſi: ilquale comando che per tutto il ſuo reame foſſe predicato: etiamdio per ſcripture et diceſſe. Queſte coſe diſe Cyrro re di Perſii. Tutti iregni de la terra: ma dati il ſignore idio del cielo e de la terra: et egli mi mando chio ediffichaſſi allui caſa in Hieruſalẽ: laquale e in giudea. Et chi e di uoi in tutto il populo ſuo? Che ſia il ſignore idio coneſſo lui et aſcenda.

Qui cominzia il prologo di ſancto Hieronimo nel libro di Eſdra.

SEgle piu difficile ad fare quello che uoi domandate ouero negarlo: ancho io nolo dellliberato. Percio che non cie deliberation de recuſare a uoi che adomandate alcuna coſa. Il peſo il quale uoi mi porrete coſi mi prieme il capo che prima e da cadere ſotto il faſcio che darelleuare. Et ancho ad queſto ſe aduſſe i ſtudii diglinuidioſi: iquali cio che noi ſcriuemo penſano che ſia reprenſibile: et alcuna uolta repugnante contra dicolloro la ſua conſcientia: quello che elleggono in ſecreto biaſimano i paleſe: in tanto chio ſono conſtretto adire gridando ſignore libera lanima mia dalle labra inique: et dalla inganneuole lingua. Eglie il terzo anno che uoi ſempre mauete ſcripto et reſcripto chio ui traſlati illibro deſdra: et di Heſter di hebraico: quaſi uoi non abbiate libri grechi et latini: come tutto quello che ſe traſlata dami non ſia incontanente deſpregiato daglihuomini. Et ſecõdo che ſedicie. Iſſorzaſi altri ĩuano: et fattichãdoſi non domandare altro che odio e ultima ſtulticia. Et pero donaziano et rogatiano mei cariſſimi: io ui priego che uoi contenti della ſecreta lectione: illibro non ꝑduchiate in publico: & non pogniate cibi afaſtidioſi: & che ui guardiate dal ciglio dicoloro: che da ſe non ſanno fare nulla: & ſolamente ſonno ad giudicare le coſe facte ꝑ altrui. Ma qualumque ſono di noſtri frati aquali non ſpacciano le noſtre coſe: ad quelli dati lo exemplo: admonendogli chegli nomi hebrei: di quali cie grande copia in queſto uolume: egli ſcriuano diſtinctamente: & per interualli. Pero che non ſerebbe utile hauere emendato illibro: ſe la emendatione non ſe conſeruaſſi per diligentia. Et non muoua niente: che uno libro. e fatto da noi: & non ſe dellecti di ſogni: del terzo & quarto libro Apocriſi: pero che appo gli hebrei i ſermoni deſdra & dinemia in uno uolume ſono reſtricti: & quelle che non ſono appo loro: ne ſono di xxiiii. antichi: ſono da diſcacciare allungi. Ma qualumque opponeſſe ad uoi gli ſeptanta interpetratori: li exempli di quali demoſtra eſa uarieta la cerata & riuolta & certo no ſi puote affermare uero quello che e diuerſo: mandatelo a euangelii: ne quali ſe pongono molte coſe del uechio teſtamento: lequali nõ lanno i ſettanta interpetratori: ſicome e quello: che ſarra chiamato Nazareo: & uederano quello nel quale egli compuoſeno: & molte altre coſe: lequali noi ſeruiamo in opera piu lata: & domandate dallui doue ſono ſcripte. Et quando egli non haueranno che dire: uoi leggete di queſti exempli: iquali gia fatti da noi ogni di ſono feriti dalle lingue di maldicenti. Ma accio chio uegnia ad breuieta: certo quello chio diro e dirittiſſimo. Io compuoſi alcuna coſa laquale none ĩ grecho: ouero cheglie altremente che quello chedame e traſlatato. Per che iſquarciano lo interpretatore? Domandino gli hebrei: & eſſi auctori alla mia trãſlatione diano fede o nõ diano. Et certo egli e altro ſe quello e detto: & conchiuſe occhi mi uogliono maledicere: & non ſeguittano lo exemplo di greci: & lo ſtudio & la beniuolentia: liquali dopo i ſettanta interpretatori gia relucẽdo. Il euangelio di Chriſto gliebioniti diſponitori della leggie uecchia: cio e. Aquila & Simaco & Theodocio leggono curioſamente per la faticha di origene conſecrarono gliexemplari alle chieſe quanto magiormente dourebono eſſere grati i latini che uedeſſono la grecia rallegrare eſſere da ſe alcuna coſa preſtata? Primeramẽte potere auere tutti illibri di molte ſpeſe & dinfinita dificulta. Et apreſſo ancho chequelli chelli ano auuti eſſendo ignari di ſermoni hebrei magiormente errauano non ſappiendo quali di molti abbia detto piu uero. Laquale coſaĩteruenne ad uno ſauiiſſimo appo greci che alcuna uolta laſciando lo intendimẽto della ſcrittura ſeguittaua lerrore de ciaſcuno interpetratore. Ma noi iquali di lingua hebrea abbiamo al meno uno pocho di ſcientia: & non ci uene meno lo lattino ſermone di gli altri poſſiamo meglio giudichare & manifeſtare quelle coſe lequali noi intendiamo ꝓferire in noſtra lingua. Adumque quãtũque queſta Ydra zufole ſel uincitore non gitta fuocho per lo adiuto di chriſto la parola non terra ſcilentio ĩ lui etiamdio la lengua tagliata barbettara. Leggano quelli che uogliano et quelli che non uogliano il mandino uia biaſinno le lettere & calũpniano le lettere. Io pur ſaro prouochato piu a ſtudio dalla uoſtra charita che non ſarro iſbigotitto dalloro odio et detractione.

¶QVI COMINZIA IL PRIMO LIBRO DI ESDRA PROPHETA

¶.C. I.

NEl primo anno de Cyro re di Perſia: accio che foſſe compiuta la parola didio detta per Hieremia: ſuſcitoe il ſignore lo ſpirito di Cyro re di Perſia: et mando la uoce per tuto il ſuo reame: et anche per ſcriptura dicendo. Queſte dice Cyro re di Perſia. Tutti i regni della terra me a dato il ſignore idio del cielo: egli mi comãdo chio gli faceſſi caſa in Hieruſalem: laquale e in giudea. Quale e in uoi di tutto il populo ſuo? Sia idio coneſſo lui. Aſcenda in Hieruſalem la quale e in giudea:& edifichino la caſa del ſignore idio diſrael:eſſo e idio ilquale e in Hieruſalem:& tutti gli altri in tutti illuogi la ouūqꝫ habittano laidano glihuomini del ſuo luogo dariento:& doro:& di ſubſtanzia & animali: fuori di quello uoluotariamente offerriranno al tempio didio: ilquale e in Hieruſalem. Et leuaronſi iprincipi di padri di giuda:& di Beniamin:i ſacerdoti & ileuiti:& ciaſcuno lo ſpirito del quale idio ſuſcitoe ad aſcendere in Hieruſalem ad ediſſichare il tempio del ſignore il quale era in Hieruſalem. Et tutti quelli cherano dintorno adiutarlo con le loro mani in uaſa dariento & doro:& ī ſubſtanzia & animali & maſſaritie ſopra quelle coſe che di uolonta haueano offerte. E il re Cyro mando le uaſa del tempio del ſignore lequali auea portate il re Nabuchodonoſor di Hieruſalem :et auea poſte nel tempio delſuo idio & mandolle Cyro per mano di Mitridato figliuolo di Gazabar:et annumerolle Saſabaſar al principe di giuda. Et queſto e il numero di quelle cioe:trenta fiale doro:mille fiale dariēto.xxviiii.coltri:et.xxx.nappi doro. Nappi ſecondi dariento.cccc.x.et altre uaſa mille. Tutte le uaſa doro et dariento.v.milia .ccc.tutte le portoe Saſabaſar con colloro che della transmigratione aſcēdeano di Babylonia in Hieruſalem.

¶ .C. II.

ET queſti ſono iſigliuoli delle prouincie iquali aſcenderono della pregione alla quale glie conduſſe Nabuchodonoſor re in Babylonia. Et retornarono in Hieruſalem et Guida ciaſcuno nella ſua citta:iquali uennero con Zorobabel:et Ieſua:et Noemia:et Saraya Rahelaia:Mardochai:Belſā:Meſſaphar Beguai Reū:Baana. Il numero deglihuomini del populo diſrael. Iſigliuoli di Phares duomilia.clxxii. Iſigliuoli di Arethi. vcc. lxxv. Iſigliuoli di Geſerphacia. ccc. lxxvi:Iſigliuoli di Area.vcc.lxxv. Iſigliuoli di Sephetia.ccc.lxxii.. Iſigliuoli di Pheth Moab di figliuoli di Ioſue:et Ioab duomilia.vcccc.xii. Iſigliuoli di Helam mille .ccliiii. Iſigliuoli di Zethua.noue .cēto.xlv. Iſigliuoli di Zachi .vcclx. Iſigliuoli di Bani.vc.xlii. Iſigliuoli di Bebai.vcxxiii. Iſigliuoli di Azgad mille.ccxxii. Iſigliuoli di Adonican.vclxvi. Iſigliuoli di Beguai duomilia cenquātaſei. Iſigliuoli di Adim .ccccliiii. Iſigliuoli di Ather iquali erano di Iezechia. lxxxxviii. Iſigliuoli di Beſay .cccxxiii. Iſigliuoli di Iora.cxii. Iſigliuoli di Aſō.cxxiii. Iſigliuoli di Iebar.lxxxxv. Iſigluoli di Bethleem.cxxiii. Glihuomini di Nepthel cinquantaſei: gliuomini di Anathoth.cxxviii. Iſigliuoli di Azimaneth.xlii. Iſigliuoli di Cariathiarim di Cephira et di Beeroth .vccxliiii. Iſigliuoli di Rama.et di Gabaa.vcxxi. Glihuomini di Machinas centouintidue. Glihuomini di Bethel et di Gai.ccxxiii. Iſigliuoli di Nebo cinquantadue. Iſigliuoli di Meglois.clvi. Iſigliuoli de laltro Helam mille.ccliiii. Iſigliuoli di Arim. cccxx. Iſigliuoli di Iodadad et Ono.vcc.xxv. Iſigliuoli di Ierico .cccxlv. Iſigliuoli di Sanaa tremilia.vcxxx. Iſacerdoti figliuoli di Idaia nella caſa di Ieſue.vcccclxxiii. Iſigliuoli di Emer mille .Lii. Iſigliuoli di Phaſur mille .ccxlvii. Iſigliuoli di Harim mille.xvii. Illeuiti figliuoli di Ieſue et di Cedmiel figliuolo di Oduia.lxxiiii. Icantori figliuoli di Aſaph.cento uintiocto. Iſigliuoli di portieri figliuoli di Sellum figliuolo:di Ather:figliuoli di Thelmon:figliuoli di Achub:figliuoli di Atita:figliuoli di Sobai tuti.cxxxviiii. I Nathinei:figliuoli di Siſai:figliuoli di Aſſupha:figliuoli di Thebaot:figliuoli di Ceros: figliuoli di Siſaa figliuoli di Phadon:figliuoli di Lebana:figliuoli di Agaba:figliuoli di Acub:figliuoli di Gab: figliuoli di Selmai: figliuoli di Anam:figliuoli di Gaer:figliuoli di Rahaia: figliuoli di Raſim:figliuoli di Necoda:figliuoli di Gazem: figliuoli di Aram: figliuoli di Phaſea:figliuoli di Beſea: figliuoli di Semna: figliuoli di Mimim: figliuoli di Nethuſim:figliuoli di Bechuch:figliuoli di Achupha:figliuoli di Arur:figliuoli di Beſlut:figliuoli di Maida:figliuoli di Arſa:figliuoli di Berces:figliuoli di Siſara:figliuoli di Thema:figliuoli di Naſia:figliuoli di Achupha:figliuoli di Serui di Salomo ne figliuoli di Sothel: figliuoli di Sephereth: figliuoli di Pharuda: figliuoli di Alath figliuoli di Dercon: figliuoli: di Gedel: figliuoli di Saphatia: figliuoli di Athil figliuoli di Phocereth: iquali erano di Aſehan: figliuoli di Ami. Tutti Nathinei: & figliuoli di ſerui di Salomone. ccclxxxxii. & quelli che andarono di Thelmela: & Thelarſa: Cherub: Edon: & Mer. Et non potterono ad ſegnare la caſa di padri loro & il ſeme ſuo ſegli foſſono diſrael. I figliuoli di Laia: i figliuoli di Thobia: i figliuoli di Necoda. vc. Lii. Et di figliuoli di ſacerdoti figliuoli Obbia figliuoli di Acos: figliuoli di Berzelai: ilqual tolſe delle figliuole di Berzellai di Galaad per ſua moglie & fu chiamato del nome loro. Queſti cercharono della ſcriptura della loro ꝓgenie & non latrouarono. Et pero furono cacciati del ſacerdotio. Et diſſe Atherſata allo ro che non manicaſſono di ſancta ſanctoꝝ. Tanto che ſacerdote didio ſaueſſono ad maeſtrato e docto. Tutta la moltitudine quaſi uno. xlii. milia: &. ccclx. ſanza i lloro ſerui & ſerue iquali erano ſeptemilia. cccxxxvii. Et con colloro mennauano cãtori & cantatrici. I lloro caualli. vcxxxvi. I lloro muli. ccccxlv. I lloro cameli. ccccxxxv. Gli aſini loro. vi. milia. vccxx. Edi principi di padri entrando nel tempio del ſignore il quale e in Hieruſalem di uolonta nella caſa del ſignore ad rifarla nelluogo ſuo. Et ſecondo la poſſa loro diedono da ſpendere: per lopere quatro milia ſicli doro: & cinquemilia mne dariento: & ueſtimente ſacerdotali cento. E ſacerdoti: leuiti del populo: & cantori: & portieri: Nathinei habittarono nella loro citta: & tutto Iſrael nelle citta ſuoe

¶.C. III.

ET era gia uenuto il ſeptimo meſe & i figliuoli diſrael erano nelle citta loro. Tutto il populo quaſi come uno huomo ſi rauno in Hieruſalem. Et leuoſſi Ioſue figliuolo di Ioſedeth: & ſuoi fratelli ſacerdoti edificarono laltare didio diſrael per offerire in quello holocauſti: ſicome e ſcripto nella leggie delhuomo didio Moyſe: Et allogarono laltare ſopra le ſue baſe iſpauẽtando loro i populi delle terre dintorno. Et offerirono ſopra quello holocauſto al ſignore la matina & al ueſpro. Et feciono la feſta di tabernacoli ſicome glie iſcripto. Et lo holocauſto ciaſcuno die per ordine ſecondo il comandamẽto dellopera nel die ſuo. Edopo queſto il continuo holocauſto coſi ne Kalendi come in tutte le altre ſolemnitade del ſignore: lequali erano conſecrate. Et in tutte lealtre nelle quali oltra queſto era offerto dono al ſignore: Dal primo die del ſeptimo meſe cominciarono ad offerrire lo holocauſto al ſignore. Ma il populo didio non era anchora fondato. Et diedero la moneta a petraiuli & a calcinaiuoli: & in manichare: & in bere & olio: & acque di Sidone: & di Tyro: accio che portaſſoro legniame di cedro dal libano al mare di Ioppe: ſecondo che Cyro re di Perſia auea comandato loro. Et nellanno ſecondo delloro aduenimento al tempo del ſignore in Hieruſalem nel ſecondo meſe cominciarono Zorobabel figliuolo di Salathiel: & Ioſue figliuolo di Ioſedeth: & tuti glialtri di loro fratelli ſacerdoti & leuiti: & tutti glialtri: iquali erano uenuti della pregione in Hieruſalem: et ordinarono gli leuiti da. xx. anni inſuſo: che ſollicittaſſoro il lauorio del ſignore. Et iſtettero Ioſue et i ſuoi figliuoli et ſuoi fratelli Cedimel et i ſuo figliuoli: et i figliuoli di giuda quaſi come uno huomo ſopraſtando ad coloro iquali lauorauano nel tempio didio: i figliuoli di Enadab: i lloro figliuoli et i lloro fratelli: et leuiti. Et fondato il tempio didio da maeſtri: iſtetero i ſacerdoti nel ſuo ornamento con le trombe: et i leuiti figliuoli di Aſaph con cymbali ad laudare idio per mano di Dauid re diſrael. Et cãtauano con hymni: et cõfeſſione al ſignore: pero che glie buono: et in ſecolo di ſecoli ſie la ſua miſericordia ſopra Iſrael. Et tutto il populo gridaua con grande rumore laudando idio: pero che ra fondato il tempio del ſignore. Et molti ſacerdoti et principi di padri: et gliantichi iquali aueano ueduto il tempio prima che foſſe fondato: Et queſto tempio era dinanzi ad gliochii loro piagneano con uoce alte. Et molti gridando con allegrezza leuauano le loro uozi. Et nõ potea perſona cognoſcere la uoce del populo che piagnea: & di quelli che ſi rallegrauauo. Pero che meſcholatamente il populo gridaua con grande rumore: & la uoce ſudiua dalungi.

¶ .C.IIII.

ET udirlo gli nemici di giuda & di Beniamin che i figliuoli di la pregione edifficaua il tempio al ſignore idio diſrael: & andaronſene a Zorobabel & a principi di padri loro & diſſe. Edifficchiamo inſieme pero che noi cerchiamo come uoi iluoſtro idio. Echo che noi ſacriffichiamo le uictime dal tempo di Aſoradõ re di Aſſur: ilquale ci meno quiritta. Et Zorobabel & Ioſue diſſe loro & tutti i principi di padri diſrael. None coſa conmune a doi Et ad noi che edifichiamo caſa al noſtro idio: Ma noi Soli edifichiamo caſa al noſtro ſignore idio ſicome ci comando Cyro re di perſia. Et coſi iteruenne chel populo della terra iſtroppio il populo di giuda & turbollo in edifichare. Et conduſſoro contra di loro conſiglieri: accio chegli iſconciaſſoro il conſiglio loro Tutto il tempo de Cyro Re diſperſi inſino al regno di Dario re dipſi. Nel principio del regno di Aſſuero ilqual e Artaxerſes ſcriſſero acuſationi contro ad gli habittatori di Hieruſalem & di Giuda. Et nel tẽpo di Artaxerſes ſcriſſe Beſſel a di Mitridato: & Tabel et tuti glialtri iq̃li erano nel conſiglio loro ad Artaxerſes re di Perſi. Et la littera della accuſatione era ſcripta in lingua Syra: & leggeaſi in Syro ſermone: Reum: Baeel: & Teem: & Sanſai ſcriba ſcripſono coſi fatta littera di Hieruſalem ad Artaxerſe re: Reum: Beel: et Teem et Samſai ſcriba: et tutti il loro conſiglieri: Dinei: et Arpharſathei: et Therphalei Arphaſei: Archuei: Babylonei: Suſãechãei: Daeei: Ellamite: et tuti glialtri delle gẽti leq̃li traſlatoe Aſenaphar grãde et glorioſo: et feciele habitare nella citta di Sãmaria: et in tutte laltre contrade oltre al fiume in pace. Et queſto e lo exempio della piſtola: laquale mandarono al lui ad Artaxerſe re tuoi ſerui iquali ſono oltre al fiume dichono ſalute. Sia manifeſto al re che i giudei: iquali aſcenderono datte a noi ſono enmici in Hieruſalem: la citta ribella & peſſima: laquale edifficano con mura componendo con pareti. Ora ſia manifeſto al re che ſe quella citta e edifficata et refatte le ſue mura: i trebuti el debito et le rendite annuale non le daranno. Et queſto danno perueria inſino al re. Onde noi recordamoce del ſale: il quale noi mãgiamo nel pallagio: et che none licito di uedere il danno del re. Et pero abbiamo mãdato & ſignificato al re accio che tu cerchi ne libri de nemici di padri tuoi et trouerai ſcritto nelle antichita: et ſapperai che quella citta ribella e nociua al re: et alle prouĩtie Et in quella ſono ſuſcitate battaglie danticho tempo. Per la quale coſa quella citta e diſfatta. Noi anunciamo al re: pero che ſe quella citta ſera rifatta et riſtaurate le ſue mura: tu non auerai poſſeſſione oltre il fiume. Et il re mando ambaſciata a Reum: Bel: Teem: et Aſamſai ſcriba: et ad tuti glialtri iquali erano nel loro cõſiglio habittatori di Sãmaria: et ad tutti glialtri oltra il fiume ſalutandogli in pace. La adcuſacione laquale uoi mandaſte a noi manifeſtamente fu letta nel mio conſpecto. Et per me fu comandato et fu trouato che da tempi antichi: che quella citta fu ribella al re. Et che battaglie et tradimenti ſono concitati in quella. Et che re fortiſſimi ſono in Hieruſalem: iquali ſignoreggiano tutta la prouintia: laquale e di la dal fiume. Et che recceueano tributo: et doni: et rendite. Et pero entendite hora la ſententia: che uoi contradiciate ad quelli huomini: et ad quella citta nõ ſi edifiche inſino ad tanto che foſſe comandato da me. Et uedete che queſto non formate negligentemente: et creſca ad pocho il male contra il re. Et lexempio del comandamento di Artaxerſe re fu letto nel cõſpetto di Reum: et Beel: Teem: et Samſai ſcriba. Et il loro conſiglieri. Et andarono di fretta in Hieruſalem a giudei: et uetrarono loro lopera con braccio et con fortezza. Et allotta fu interlaſciato lopera della caſa didio in Hieruſalem: et non ſi fece piu inſino al ſecondo anno del regnio di Dario re di Perſi.

¶ .C. V.

ET prophetarono Aggeo propheta et Zacharia figliuolo di Addo ꝓphetando aigiudei: iquali erano in Giuda & in Hieruſalem nel nome didio diſrael. Et allota ſe leuarono Zorobabel figliuolo di Salatiel: & Ioſue figliuolo di Ioſedech: & cominciarono ad edifficare il tempio didio ĩHieruſalem. Et coneſſo loro iprophetì didio adiutando loro. Et in quello tempo uéne alloro. Tatanai: ilquale era capitano oltre il fiume: & Starbuzzanay & ſuoi conſiglieri: & diſſero loro coſi. Chi ua dato ilcõſiglio che uoi edifichiate queſta caſa: eche uoi refaceſte le mura? Alla quale noi reſpondemo loro: quali foſſe inomi di colloro cherano fattori di quella opera. Et locchio de idio loro fu fatto ſopra gliantichi di giudei: & nõ poterono contradire. Et piacque che queſta coſa foſſe raportata aDario re: & allota ſatiſſarebbono della accuſatione. Lexemplo della littera che mãdoe Tatanai capitano delle porti oltra il fiume: & Starbuzarnai & loro conſiglieri Arpharchei: iquali erano oltre al fiume al re Dario. Il nome il quale gli mando ſcripto era ſcripto coſi. A Dario re, ogni pace. Sia manifeſto al re che noi ſiamo andati in Giudea alla caſa del grande idio: laquale ſie edifficchata di pietre non pollite: & pongonſi le legnia nelle mura: & faſſe quello lauorio diligentemente: et creſcie tra le ſue mani. Noi domandãmo quelli uecchii: & dicemo loro coſi. Chi ua data podeſta che uoi ediffichate queſta caſa: et rifacciate le mura? Et domandãmo diloro: & diloro nomi per ſignificarlo: & habiamo ſcripti inomi loro di quelli che ſono prĩcipi loro. Et egli ci reſpuoſono coſi fatto ſermone. Noi ſiamo ſerui didio del cielo & della terra. Et rifacemo il tempio ilquale innanzi ad queſti anni molto fu edifficchato dal grande re diſrael & fattolo. Et da poi che inoſtri padri ꝓuocarono ad ira idio di cielo: egli diede loro nele mani di Nabuchodonoſor re di Babylonia Caldeo & diſfece queſta caſa: & il ſuo populo traſlatoe ĩ Babylonia. Ma nel primo ãno di Cyro re di Babylonia. Il re Cyro puoſe il comandamento che la caſa didio foſſe reedifficata. Et le uaſa del tempio doro & dariento: lequali Nabuchodonoſor hauea tolte del tempio: ilquale era in Hieruſalem: & haueale portate nel tempio diBabylonia: Cyro re le tolſe del tempio diBabylonia: & furono date Aſaſabaſar ilq̃le egli fece capitano: & diſſe adlui. Togli queſte uaſa & uatene & ponle nel tempio didio ilquale e in Hieruſalem. Eda quello tempo in qua cielauorato: & none anchocompiuto. Hora ſe al re pare buono: cercha nella bibliotheca del re: laquale e in Babylonia: & ſe fu comandato dal re Cyro che la caſa didio foſſe edifichata ĩHieruſalem. Et ſopra queſto manda il re ad noi la ſua uolonta.

¶.C. VI.

ALlora il re Dario comando & cercharono nel Armario di libri: iquali erano riposti in Babylonia: & fu trouato in Hecbathanis il quale e caſtello nella prouintia di Medna uno libro nel quale era queſta ſcriptura. Nel primo anno di Cyro re: Il re Cyro comando che la caſa didio laquale e in Hieruſalem foſſe reediffichata nelluocho doue egli offeriſchano hoſtie: & che põgano ifondamenti: che portino altezza di ſeſanta cubiti: & in largeza di ſeſanta cubiti. Ordini di pietre non pollite tre. Et coſi ordino ordini di legni nuoui: et la ſpeſa ſi dara della caſa del re. Et ancho le uaſa del tempio didio doro et dariento: lequali Nabuchodonſor hauea tolte del tempio di Hieruſalem. Et haueale portate ĩ Babylonia ſiano rendute: et riportate al tempio di Hieruſalem nelluocho ſuo lequali ſiano poſte nel tempio didio. Onde hora Tatanai capitano del paeſe oltra il fiume Starbuzanai e noſtri conſiglieri Afarſathei iquali ſiete oltra il fiume: adillungatiui dalloro et laſciate fare il tempio didio al capitano di giudei: et auechii loro. Et edificoe quella caſa didio nel ſuo luogo. Et ancho dame e comandato quello che illoro ſacerdoti debbano fare cioe che loro edifichino la caſa didio. Eche de larcha cioe che di tributi: iquali ſi danno dalla parte oltra il fiume iſtudioſamente ſiano date le ſpeſe ad quelli huomini: accio che il lauorio nõ ſia iſtorpiato. Et ſibiſogino ſara uitelli:agnelli:& capreti ꝑ holocauſto adio del cielo grano ſale uino olio ſecõdo il modo di ſacerdoti:iquali ſono in Hieruſalem ſia data loro per ciaſchuno di accio che in nulla coſa ſia difiecto. Et offeranno oblationi adio del cielo & adorino per la uita del re & di ſuoi figliuoli. Adumque dame e poſto queſto comandamento che ciaſcuno che impedira queſto comandamento ſia tolto illegnio della caſa ſua & dirizato ſia conficato in eſſo:& la ſua caſa ſia publicata. Et idio ilquale fece habitare iui ilſuo nome diſcipi tutti ireami:& ogni populo:ilquale exaudira la ſua mano per diſcipare quella caſa didio:laquale e in Hieruſalem. Io dario hoe facto il comãdamento:ilquale uoglio che ſtudioſamente ſia ubedito. Et pero Tatanai capitano del paeſe oltra il fiume & Starburzanai:& iſuoi conſiglieri ſicome comando Dario feceno diligentemente. Et icapi di giudei edifficarono proſperando:ſecondo la prophetia di Aggeo propheta:& Zacheria figliuolo di Addo. Edifficharono:& fecero comandando idio diſrael:& comandãte Cyro & Dario Artaxerſe re di Perſi. Et fornirono queſta caſa didio inſino al terzo di del meſe Adar:ilquale e ilſexto ãno del regnio de re Dario. Et feciono ifigliuoli diſrael ſacerdoti & leuiti:& tutti glialtri figliuoli della tranſmigratione la conſecratione della caſa didio con allegrezza. Et offerirono nela cõſecratione della caſa didio cento uitelli ducento montoni quattrocento agnelli:bicchi di capre per lo peccato di tutto Iſrael. xii. ſecondo il numero delle tribu diſrael. Et iſtettero iſacerdoti negliordini ſuoi & ileuiti ſecondo le mute loro ſopra lopere didio in Hieruſalem:ſicome e ſcripto nellibro di Moyſe. Et feciono ifigliuoli della tranſmigratione paſqua il .xiiii. di del primo meſe: pero che iſacerdoti & ileuiti erano purifficchati tutti quaſi uno mondi ad offerire la paſqua ad tutti ifigliuoli della tranſmigratione:& alloro fratelli ſacerdoti:& aſe. Et mãgiarono ifigliuoli diſrael iquali erano ritornati della tranſmigratione:et tutti quelli che ſeranno partiti dalla tranſmigratione delle genti della terra alloro percerchare il ſignore idio diſrael. Et feciono la ſolemnita dellazimo ſepte di con leticia: pochel ſignore gli hauea edifficchati:et hauea conuertito il cuore de re di Aſur adloro adiutare le loro mani nelopera:della caſa didio diſrael. ¶.C. VII.

DOpo queſte coſe nel regnio di Artaxerſe re di Perſi. Eſdra figliuolo di Saraia figliuolo di Azaria:figliuolo di Helchia:figliuolo di Sellum: figliuolo di Sadoch:figliuolo di Achitob:figliuolo di Amaria:figliuolo di Azaria:figliuolo di Maraioth:figluolo di Azaria:figliuolo di Ozi:figliuolo di Bocchi:figliuolo di Abiſue:figliuolo di Finees:figliuolo di Leazar:figliuolo di Aarõ ſacerdote dal cominciamento:queſto Eſdra adſcendeo di Babylonia:et egli eſcruano uelociſſimo nella caſa di Moyſe:laquale glie diede il ſignore idio diſrael. Et re gli diede ſecondo la mano didio ſopra dillui la ſua petitione: et adſcenderono di figliuoli diſrael:de figliuoli de ſacerdoti:et de figliuoli de leuiti:et di cantori:et di portieri et de Mathinei in Hieruſalem: nel ſeptimo anno del re Artaxerſo et uenero ĩ Hieruſalem nel quinto meſe: queſto e el ſeptimo anno del re: et egli il primo di del primo meſe comincio ad aſcendere de Babylonia:il primo di del quinto meſe uéne in Hieruſalem ſecondo la mano buona del ſuo idio ſopra ſe. Et Eſdra apparichio il ſuo cuore ad inueſtigare la leggie didio accio che la faceſſe et inſignaſſe in Iſrael il comandamento et il giudicio. Et queſto e lo exempio della leterra del comandaméto ilquale diede il re Artaxerſe a Eſdra ſcriba ſacerdote ad maeſtrato ne ſermoni et ne comandamenti del ſignore et nelle ſue cerimonie in Iſrael. Artaxerſe re di re ad Eſdra ſacerdote ſcriba della leggie didio del cielo doctiſſimo ſalute. Da me e ordinato che aqualumque del populo diſrael nel primo reame piacea ai ſacerdoti ſuoi et leuiti andare in Hieruſalem uada conesso teco pero che tu ſe mandato dal cõſpecto del re et de ſepte ſuoi cõſiglieri accio che tu uiſiti Giudea et Hieruſalé nella legie del tuo idio ilquale e nelle tue mani. Et accio che tu porti lariento et loro ilquale il re et ſuo conſiglieri anno uolontariamente offerto allo idio diſrael il tabernacolo del quale e in Hieruſalem:& tutto loro & lariento ilquale il populo uoria donare in tutta la prouintia loro di Babylonia:& di ſacerdoti iquali uolontariamente uoranno offerire alla caſa delloro idio ilquale e in Hieruſalem:tutto qnello che tu trouerai iſtudioſamente & liberamente il tolli:et di queſta pecunia compera montoni:uitelli agnelli:et ſacrificii et ſuoi libamenti: et offeranlo ſopra laltare del tempio del uoſtro idio:ilquale e ĩHieruſalem.Et cio che ate & atuoi fratelli piacera di fare diloro:& delariento che auanzera fatelo:accio che uoi facciate ſecondo la uolõta del uoſtro idio. Et le uaſa che ti ſe daranno per lo miniſterio del tempio dello idio tuo dalle nel conſpecto didio in Hieruſalem. Et tutte laltre coſe che faranno biſognio nella caſa del dio tuo:quantũque ſara biſognio diſpendere darai de theſoro: & del fiſco del re. Et dame Artaxerſe re e ordinato & ſtabilito et comandato ad tutti iguardiani dellarcha publica iquali ſono ultra il fiume:che cio che Eſdra ſacerdote & ſcriba della leggie didio del cielo domandera ad uoi: ſanza demoranza gli dobbiate dare cento talenti dariento & inſino ad cento Barili di uino.Et inſino ad cento chori digrano:& cento barili dolio:& ſale ſanza miſura.Tutto quello che appertiene alcoltiuamento didio del cielo diligentemente ſia dato nella caſa didio accio che forſi non ſadiri contro al regnio del re:& di ſuoi figliuoli.Et noi ui faciamo manifeſto di ſacerdoti:& di leuiti:& dicantori.portieri:Natbinei:& maeſtri & miniſtri della caſa de queſto idio:che uoi nõ habbiate podeſta dimporre loro trebuto:ne uectigalia:ne anona.Et tu Eſdra ſecondo la ſapientia del tuo idio: ilquale e ultra il fiume cio e quelli che ſanno la leggie del tuo idio.Et quelli che nõ ſono ſaui liberamente gliamaeſtra.Et qualumque non fara la leggie del tuo idio:dillgentemente ſara fatto dillui giudicio ouero per morte: ouero per iſbandimento ouero per condanagione de la ſua ſubſtanzia:ouero per carcere.Et diſſe Eſdra: benedetto idio di noſtri padri:il quale diede queſto nel cuore del re chegli glorificaſſe la caſa del ſignore:laquale e in Hieruſalem nel conſpecto del re & di ſuoi conſiglieri:& di tutti i potenti principi ſuoi.Et io confortato dalla mano didio laquale era in me cõgregai i principi diſrael iquali erano uenuti coneſſo mecho.

.C. VIII.

QVeſti ſono li principi delle famiglie:& queſto e lo parentado loro:iquali uennero meco nel regno di Artaxerſe re di Babylonia. Delli figliuoli di Phinees:Gerſon.De li figliuoli di Ithamar:Danielo.Deli figliuoli di Dauid:Acus.Di figliuoli di Sechenia: & de li figliuoli di Phares: Zacharia: & con lui ſono numerati huomini cento cinquanta. De i figliuoli di Pheth: Moab: Elioenai figliuolo di Zacharia & con lui .cc.huomini.Di figliuoli di Sechenia:lo di Iezechiel:& con lui huomini .ccc.Di figliuoli di Addenabeth:lo figliuolo di Ionathan:& con lui cinquanta huomini.Di figliuoli di Elam:Heſaia figliuolo di Athalia:& con lui.lxx.huomini.De i figliuoli di Saphatia:Zebedia figliuolo Michael:& con lui.lxxx.Di figliuoli di Ioab:Obedia figliuolo di Iebihel:& cõ lui.ccxviii.huomini. Di figliuoli di Salomith:lo figliuolo di Ioſphia.& con lui.clx. huomini. Di figliuoli di Bebbai:Zacharia figliuolo di Bebbai:et.xxviii.huomini.Di figliuoli di Ezead:Iohannan figliuolo di Ezethan:et con lui.cx.huomini:Di figliuoli di Adonicam:iquali erano ultimi:et queſti ſono li nomi loro:Eliphelech:et Eliel:et Samaias:et cõ loro.lx.huomini.Di figliuoli di Beggui:Vthai:et Zacchur:et cõloro.lxx.huomini.Et io li congregai al fiume che corre ad hauua:et fumo iui tre di.Et cierchai nel pupulo:et nelli ſacerdoti di figliuoli di Leui:et no uitrouai quiui.Et mandai Eliezer:et Aribel:et Semeam:et Helnathan:et Hathan:et Zacharia:e Moſollã principi: et Ioarib: et Helnathan ſauii.Et mãdai loro ad Heddõ:el e primo nel lucho di Caſphia:et diſſi loro le parole:lequale aueano a parlare ad Heddon:et afratelli ſuoi Nathinnei nel luocho di Caſphia:accio che adduceſſero ad noi i miniſtri della caſa del noſtro idio. Et adduſſero ad noi per la mano del noſtro idio Bonam ſopra noi huomo doctiſſimo di figliuoli di Mooli, figliuolo di Leui, figliuolo diſrael: & Sarabiam: & i ſuoi figliuoli: & i ſuoi fratelli: et Aſebiam: et con lui Heſaia di figliuoli di Merari ſuoi fratelli: et .xxx figliuoli. Et di Nathinei: li quali hauea dato Dauid et principi ali miniſterii di leuiti Nathinnei .ccxx. Tutti queſti ſi chiamauano per nomi ſuoi. Et predicai iui lo Ieiunio appo el fiume di Hauua: accio che noi ſe affligeſſimo dinanzi al ſignore noſtro idio: & dimandaſſemo dallui la uia recta a noi & a noſtri figliuoli & alla noſtra ſubſtantia. Io certo mi uergognai de dimādare Re in adiutorio noſtro: & ſquadre di caualieri i quali defendeſero noi da li nimici nella uia: pero che aueano ditto al re. La mano del noſtro idio e ſopra tutti quelli i quali cerchano lui nela bōtade: & lo imperio ſuo: & la ſua forteza: & il furore ſi uiene ſopra tutti quelli: i quali lo abandonano. Noi abbiamo ieiunato: & abiamo pregato el noſtro ſignore idio per queſto: & uenne ad noi le coſe proſpere. Et io ſeparai de li principi de li ſacerdoti .xii. Sarabia: & Aſabia: & con loro diece de fratelli loro Io peſai a loro lariento e loro: & i uaſi conſecrati della caſa del dio noſtro: i quali hauea offerito el re: & i ſuoi conſiglieri: & li ſuoi principi: & tutto Iſrael de quelli che furono trouati. Et peſai nelle mane loro .ccccccl. talenti dariēto: & cento uaſi doro cento talenti: & .xx. tace doro: lequale hauea mille ſoldi di peſo: & le uaſa di rame optimo reſplendente. Et diſſi loro. Voi ſeti ſancti del ſignore: & li uaſi ſono ſancti & lariento & loro loquale e ſtato offerto ſpontaneamēte al ſignore di padri uoſtri Vegiate & cuſtodite per ſino che uoi li peſati dinanzi li principi deli ſacerdoti & de li leuiti: & deli duchi delle famiglie diſrael in Hieruſalem: nel theſoro della caſa del ſignore. Et riceueteno li ſacerdoti & li leuiti lo peſo de lariento & de loro & di uaſi: accio che lo portaſſeno in Hieruſalem nella caſa del noſtro ſignore. Noi ſi ſeparamo dal fiume di Hauua el duodecimo di del meſe primo per andare in Hieruſalem & la mano del noſtro ſignore idio fu ſopra di noi & liberoce della mano dello inimico & inſidiatore nella uia. Et uenimo in Hieruſalem & ſtetimo iui tre di. Nel quarto di fu peſato lariento e loro e li uaſi nella caſa del noſtro ſignore idio p la mano di Remoth figliuolo di Vria ſacerdote & con lui Eleazar figliuolo di Phinees & con loro Iozaded figliuolo di Ioſue: e Noadaia figliuolo di Bennoi leuita ſecōdo lo numero & lo peſo di tutti. Et fu deſcripto tutto il peſo in quello tempo. Et quelli che erano uenuti di preſione figliuoli de la tranſmigratione offerſero in ſacrificio a dio diſrael .xii. uitelli per tutto Iſrael: montoni .lxxxxvi. agnelli .lxxvii. becchi .xii. per lo peccato: tutte queſte coſe in ſacrificto a dio. Et fecero lo comandamento ali ſatrapi del re quelli: i quali erano della preſētia del re & di principi ultra el fiume: & leuorono el populo & la caſa di dio.

¶.C. VIIII.

ET poi che queſte coſe furono fornite uennero ad me i principi dicendo. Il populo diſrael & ſacerdoti & leuiti non ſono partiti da populi delle terre & dale loro abbominationi cioe del Chananeo: dello Etheo: & del Ferrezeo: del Iebuſeo: digli Amoniti: & de Moabiti: & digli Egyptii: & degli Amorrei. poche loro anno tolto delle loro figliuole a ſi & ali ſuoi figliuoli: & anno meſcollato il ſeme ſancto co populi delle terre. Et la mano di principi & del ſenato fu in queſta prima preuaricatione. Et udito io queſto ſermone iſquarciai il mio mantello: et la tunica: et cauami i capilli del mio capo et della barba: et ſiedi et comīciai ad piagnere. Et raunoſi ad me tuti colloro che temiano la parola di dio diſrael: per la loro trāſgreſſione di quelli cherano uenuti della pregione. Et io ſedea triſto inſino al ſacrificio del ueſpro. Et nel ſacrificio del ueſpro mi leuai della mia afflictione: et iſquarciato il mantello et la gonella chinai le gienochia mie et ſparſi le mie mani al mio ſignore idio et diſſi. Signore mio io mi confondo: et mi uergognio di leuare il uiſo ad te pero che le noſtre iniquitade ſono moltiplicate ſopra il noſtro capo et i noſtri

A

peccati ſono creſiuti inſino al cielo dal tempo de noſtri padri. Et ancho noi ſteſſi abbiamo peccato grauemente inſino aldi doggi et nele noſtre iniquita et noi et inoſtri re ſiamo dati et ſacerdoti noſtri in mano delli re delle terre in coltello et in pregione & in rappina & in confuſione diuiſo:ſicome inqueſto di. Et hora quaſi uno pocho & in momēto e fatto el noſtro pregare al noſtro ſignore idio:accio che anoi foſſono laſciate reliquie & foſſe data la ſua pace nel ſuo ſancto luogo:& che illuminaſſe gli occhii noſtri il noſtro dio:etche deſſe anoi uno pocho di uita nella noſtra ſeruitu:pero che noi ſiamo ſerui:et nella noſtra ſeruitu nō cia laſciato ilnoſtro idio: & inchino ſopra di noi la noſtra miſericordia:non cia laſciato il noſtro idio & inchino ſopra di noi la ſua miſericordia nel conſpecto del re de Perſi: accio che ci deſſe uita:& faceſſe alta la caſa del noſtro idio:& rifaceſſi le ſue ſollitudini:et deſſe ad noi ſperanza in Giudea & in Hieruſalem. Et hora ſignore noſtro idio che derimo noi dopo queſto? Perche noi abbiamo laſciato ituoi comandamenti: iquali tu comandaſti ad noi per mano di tuoi ſerui propheti dicendo. La terra: laquale uoi entrate ad poſſedere:e terra inmonda ſecondo la inmonditia di populi: & de tutte laltre terre dela abhominationi di colloro:iquali la rimpierono della bocha inſino alla bocha nella ſua coinquinatione. Onde hora non date le uoſtre figliuole alloro figliuoli:& le loro figliuole non tollete per li uoſtri figliuoli:& non domandate la loro pace nella loro proſperita inſino inſempiterno:accio che uoi ſiate confortati & mangiate lebuone coſe della terra:eche uoi abbiate herede iuoſtri figliuoli iſino ineterno. Et dopo tutte le coſe che uenero ſopra di noi nelle noſtre peſſime operationi:& nel noſtro grande peccato:pero che tu idio ci liberaſti dalla noſtra iniquita: & azi data la ſalute ſicome oggi che noi non ritornaſſimo & preuaricaſſomo tutti ituoi comandamenti:& che non cognoſcemo matrimonii de populi de queſti abhominationi. Or ſeitu irato contro ad noi inſino ad conſumatione:ſiche tu non ci laſſci reliquie & ſalute? Signore idio diſrael tu ſe giuſto:per che noi ſciamo laſciati: iquali ſe dobiamo ſaluare:cioe inqueſto di. Ecco noi ſiamo dinanzi ad te nel peccato noſtro:pero che non ſi puote ſtare dinanzi ate ſopra di queſto. ¶ .C. X.

COſi adumque pregando Eſdra:& dimandando adio:& piagnēdo:& giacendo dinanzi al tempio didio: raunoſi allui grāde populo diſrael di huomini & di femine & di fanciulli:et pianſe il populo di grande pianto. Et riſpuoſe Sechenias figliuolo di Iebihel di figliuoli di Elam:& diſſe ad Eſdra. Noi abiamo preuaricato contro al dio noſtro:et abiamo tolto ꝑ noſtre mogliere le femine foreſtiere di populi delle terre anoi prohibite. Et hora ſe ſitruoua penitencia in Iſrael ſopra di queſto peecato:faciamo pacto con lo ſignore idio noſtro: et cacciamo fuori tutte le mogliere noſtre:et tutti quelli che ſono nati dilloro:ſecōdo la uolontade del ſignore et faciaſi ſecondo la uolontade di quelli che temeno il comandamento del noſtro ſignore idio. Lieuati ate ſapertene di uedere et diſcernere et giudicare:et noi ſaremo techo. Confortati et fa quello che far ſi debia. Leuoſi dumque Eſdra et ſcongiuro li principi delli ſacerdoti:et deli leuiti: et tutto iſrael che faceſſe ſecondo quello che era detto. Et giurorono di obſeruare. Et leuoſi Eſdra dinanzi la caſa del ſignore:et ando alla caſa di Iohanna figliuolo di Eliaſiph:et intro iui. Nō mangio pane:et acqua no beue. Et piagnea perla tranſmigratione di quegli che erano uenuti di pregione. Et fu fatto uno comandamento igiuda et inHieruſalem a tutti ifigliuoli della trāſmigratione cioe che furono menati pregioni:accio che ſi congregaſſero in Hieruſalem. Et tutti quelli che non uerāno per iſpacio di tre giorni:ſecondo lo conſiglio diprincipi et deglantichi:ſaragli tolta tutta la ſua ſubſtanzia:et ſia cacciato de la cōpagnia di quelli che furono traduti. Venero dumque tutti glihuomini di Giuda et di Beniamin inHieruſalem ꝑ iſpacio di tre di:queſto e il meſe nouo a uenti di del meſe. Et ſe de tutto nella piazza della casa didio:tremendo per cagione dello peccato ſuo et per la piogia. Et leuoſi Eſdra ſacerdote:et diſſe alloro. Voi hauete preterito el comandamento didio:et hauete condutto mogliere della giente prohibita & hauete agiunto peccato ſopra lo peccato diſrael. Et hora prometete al ſignore idio di padri uoſtri:& fatte quelle coſe che glie i piacere:& ſiati ſeparati dalli populi delle terre:& dalle mogliere che hauete tolte dalli populi delle terre. Et tutta la moltitudine riſpuoſe:& diſſe con grāde uoce. Secondo quello che tuai detto anoi coſi ſe facci. Ma per che lo populo e molto grande:& e tempo di piogia & non ſi puote ſtare di fuori al diſcoperto:& queſto non ſi puo fare in uno ouer duo di:ma biſogno e di piu giorni:& certamente abbiamo peccato grandemente in queſto ſiano cōſtituti principi in tutta la moltitudine:& tutti nelle noſtre cittade iquali abiamo tolto moglie dele giēte daltrui uengino ali tempi ſtatuti & ordinati. Et con loro li antichi ꝑcaduna citta:e li ſuoi giudici perſino che lira dedio ſia tolta da noi ſopra di queſto peccato. Adūque Ionatha figliuolo di Aſabel·& Iaazia figliuolo di Thecue furono inſtituti ſopra di queſto:& Meſſollam:& Sebethai leuiti aiutauano loro. Et fecero coſi li figliuoli dela tranſmigratione. Et andoſene Eſdra ſacerdote & gli huomini principi delle famiglie nelle caſe deli padri loro:& tutti per li nomi ſuoi. Et ſederono nel primo di del meſe decimo per cierchare & inueſtigare queſto fatto. Et furono diſcoſſi terminati & cognoſciuti tutti quelli huomini iquali aueano tolto mogliere dela giēte daltrui perſino ad di primo del primo meſe. Et furono trouati de li figliuoli deli ſacerdoti iquali hauea cōdutto mogliere extranee:di figliuoli di Ioſue i figliuoli di Ioſedech & li ſuoi fratelli:Maaſia:& Eliezer:& Iarib:& Godolia. Et tutti queſti dedero lemane ſue prometendo de licenciare le ſue mogliere & che debino offerire per lo peccato ſuo uno montone delle pecore. Et di figliuoli di Semmer:Anani:& Zebedia. Et di figliuoli di Serim:Maſia:& Helia:& Semeia:e Iehiel:& Ozia. Et di figliuoli di Pheſur:Helioenai:Maaſia:& Hiſmael:Nathanahel:Iezabeth:& Heleaſa. Et di figliuoli di leuiti:Iozabeth:& Semei:& Elaia eſſo e Calithaphataia:Iudai:& Eliezer Et di cantori:Eliaſub. Et de li portieri:Sellum:& Thellem:& Vri. Et di Iſrael di figliuoli di Phares:Remia:& Ezia:& Melchia:& Miamim:& Ieliezer:& Melchia:& Miamin:& Eliezer:& Melchia:& Banea. Et i figliuoli di Helam:Mathania:Zacharia:& Iebil:& Addi:& Hierimoth:& Helia. Et di figliuoli di Zethua:Elioenai:Eliaſib:Mathania:& Ierimuth:& Iabeth:et Aziza. Et di figliuoli di Bebai:Iohāna:Anania:Zabai:Athalia. Et di figliuoli di Beni:Moſſollam:et Melluc:et Adaia:Iaſub:et Saal:et Ramoth. Et di figliuoli Phaeth:Moab:Edna:et Calal. Banaias. et Maaſſias. Mathanias. Beſelehel. et Bennui. et Manaſſe. Et di figliuoli di Herem. Eliezer Ieſue:Melchias:Semeias. Simeon. Beniamin. Maloth. Samarias. Di figliuoli di Aſſom. Mathanai. Mathetha. Zabeth. Eliphelech. Iermai. Manaſſe. Semei. Di figliuoli di Bani. Madoli. Amram. e Hubel. Beneas. et Badaias. Cheilau. Bannia. Marimuth. et Eliaſiph Mathania. Mathanai. et Iaſi et Beni. et Benui. et Semei. et Salmia et Nathan. et Daias. Mechue. Dabai. Siſai. Sarai. Ezrel. et Seleman. Semeria. Sellū Amatia. Ioſeph. Di figliuoli di Nebui. Abiel. Mathania. Zabeb. Zabina. Ieddu. et Iobel. Banai. Tutti queſti aueano tolte mogliere foreſtiere et furo di queſte femine che aueano parturito figliuoli.

QVI COMINZIA NEEMIA.

.C. I.

LE parole de Neemia figliuolo di Elchia. Et fatto e nel meſe caſlen cioe Decembro nellanno uigeſſimo:et io era in uno caſtello chiamato Suſis et uenne Annani uno di mei fratelli lui et alcuni huomini di giuda et dimādagli di giudei iquali erano rimaſti de quelli che furono preſi et di Hieruſalem. Et diſſero ad me. Quelli liquali ſono rimaſti et ſono reſtati di quelli che furono preſi iui nella prouintia ſono in grande afflictione & obprobrio:& il muro di Hieruſalem ſie diſcipato:& le porte ſue ſono combuſte al fuoco. Et concioſia coſa chio udiſſe queſte parole.ſiedi & pianſi molti di:& gieiunaua:e oraua nel conſpecto didio del cielo:& diſſi. Io ti priego ſignore idio del cielo:forte:grāde:& terribile:loquale obſerui el pacto & la miſericordia cō quelli che ti amano:& ſeruano li comandamēti tuoi:ſia fatta la tua orechia auſcultante:e gliochii tuoi aperti:accio che tu odi la oratione del ſeruo tuo:con la quale io orero dinanzi ad te oggni nocte & di per i figliuoli di iſrael tuoi ſerui:& confeſſo per li peccati de iſrael:per liquali peccarono ad te. Et io & la caſa del padre mio peccamo:uanamente ſiamo ſeducti:& non obſeruamo lo comandamento & le cerimonie & li giudicii:liquali comandaſti a Moyſe ſeruo tuo. Ricordati di quello che tu notificaſti a Moyſe tuo ſeruo dicendo. Quando uoi auereti trapaſati i mie comādamēti:io ui diſperdero nelli populi. Et ſe uoi ritornareti a me:& obſeruareti li mie comandamenti:facendo lopere:ancho ſe uoi ſareti menati alle extremita del cielo:di quelli luochi ui congregaro:& induroui nel luocho chio o electo:doue debbe habitare il mio nome:& loro ſaranno tuoi ſerui:& tuo populo:li quali redemiſti nella tua grande forteza:& nella mano ualida. Priegote ſignore ſia la tua orechia atenta alla oratione del ſeruo tuo:& alle oratione di ſerui tuoi:iquali uoleno temere lo nome tuo:& diriza el ſeruo tuo oggie:& dali miſericordia dinanzi a queſto huomo. Io certamente era ſeruitore del re a darli a bere. ¶.C. II.

ET fu fatto nel meſe Niſan:cioe aprile nel uiceſſimo anno di Artaxerſe re & lo uino era dinanzi a lui. Et leuai el uino:& diedilo al re:& era quaſi infermo dinanzi la faccia ſua. Et diſſimi el re. Per che il uolto tuo e triſto:conzoſia che non ti ueda infermo? Queſto non e ſanza cagione:ma nō ſolo male che e nel tuo cuore. Et ebbi una grande paura. Et diſſi al re. Re uiui in eterno. Per che nō debba eſſer il uolto mio triſto:che la citta di ſepolchri de mio padre e deſerta:& le ſue porte ſono abruſiate al fuoco? Et diſſimi il re. Per qual coſa adomādetu? Et orai a dio del cielo. Et diſſi al re. Sel te pare buono ſignore mio re:& ſel tuo ſeruo a trouato gratia nel conſpecto tuo:che tu mi mandi in giudea:alla citta del ſepolchro di mio padre:& ſi la edifichero. Et diſſemi lo re & la regina che ſedea appo lo re perſino a quanto tempo durera queſta tua andata:& quādo tornerai tu? Et piacque nel conſpecto del re:& mandomi. Et diedigli lo tempo della mia tornata:& diſſigli. Sel ti piace ſignore mio re de darmi una epiſtola ali duchi della region laquale e di la dal fiume che mi conducano perſino che uadi in giudea & una epiſtola ad Saphan cuſtode del boſco del re che mi dia le legna accio chio poſſi coprire & chiudere le porte del tempio & i muri della citta & la caſa laqual intraro p habitare. Et diedimi il re meco ſecondo la buona mano del mio idio. Et uieni alli duchi della regiō e di la dal fiume & diedigli le epiſtole del re. Et hauea mandato meco el re i principi di caualieri & li caualieri. Et udireno Sanaballat horonito et Tobia ſeruo amonito et contriſtoſi di una grande afflictione che fuſſe uenuto uno huomo:loquale cercbaſſe la proſperita di figliuoli di iſrael. Et uenni in Hieruſalē et ſtetiui tre di. Et leuami di nocto et puochi huomini meco et nō diſſi a perſona quello che dio me hauea dato nel cuore chio doueſſe fare in Hieruſalem. Et non hauea iumēto meco ſaluo quello doue io ſedea. Et uſci fuori di nocte per la porta della ualle:et dinanzi alla fonte del dracone:et ala porta del brotture. Et conſideraua el muro di Hieruſalem ruinato:et le ſue porte conſumpte al fuoco. Et andai alla porta della fonte al conducto de lacqua del re:et non era luocho allo animale doue ſedeua per loquale lo poteſſe paſere. Et ſali ſuſo per lo torrente la nocte:et conſideraua el muro. Et ritornato uenni alla porta della ualle:et ritornai. Li magiſtrati non ſappeano doue mi fuſſe ito:ouer quello chio mi faceſſe. Ma et alli giudeii et alli ſacerdoti:et alli principi:et alli magiſtrati:et a tutti glioperarii perſino ad quella parte de tutti iluogi nõ gliauea manifeſtado altro. Et diſſi loro. Voi auete conoſciuto la afflictione nella qual noi ſiamo:pero che Hieruſalem e diſerta: & le ſue porte ſono ſtate abruſciate. Venite & edifichiamo imuri di Hieruſalem:& nõ ſtiamo piu in queſto obprobrio. Et manifeſtai loro la mano del mio dio che la foſſe buona meco:& le parole del re:lequale lui mi hauea detto. Et pero dico. Leuamoci & edifichiamo. Et le loro mane furono per queſto confortate in buono. Et udirono Sanabalath oronito & Tobia ſeruo ammanito e Goſem arabo:& ſi ce delegiauano: & diſpregiauano. Et diſſe. Che coſa e queſta che uoi fatte?. Or rebellateuoi contro al re? Et io li reſpuoſi & diſſi loro. Lo idio del cielo eſſo e quello che ce aiuta: & noi ſiamo ſuoi ſerui Leuamoci & edifichiamo. Auoi non ui tocha queſto:pero che non aueti parte: ne giuſticia:ne memoria in Hiernſalem.

¶ ·C. III.

ET leuoſſi Eliaſiph lo grande ſacerdote:& li ſuoi fratelli:ſacerdoti:& edificarono la porta deglianimali. Loro doppo queſto la ſanctificorono: & ſtatuirono ordinorono:& edifichorono le ſue porte perſino allatorre per ſpacio di cento cubiti ſanctificorono quella perſino alla torre Ananehel. Et appo lui edificorono glihuomini di Iericho:& appo lui edifico Zachur figliuolo di Amri. Et la porta di peſci edificorono i figliuoli di Aſnaa. Loro la ordinorono & coprila:& fecero le ſue porte:et ſerature & le ſtange. Et appo loro edificoe Marimuth figliuolo de Huria figliuolo di Accus. Et appo lui edifico Moſſollã figliuolo di Barachia:figliuolo di Meſezedel. Et appo lui edifico Sadoch figliuolo di Baana. Et appo coſtoro edificorono i Thecueniti. Et li loro principali & honorati non ſiuoleno ad operare nelopera del ſuo ſignore idio. Et la porta uechia edificorono Ioiada:phaſea:& Moſullam figliuolo di Beſodia. Coſtoro la coprirono & edificorono:& feceno le ſue porte & le chiauature & le ſtange. Et appo loro edifico Malachia gabaonito:& Iaddon meroatito huomini di Gabaon:& Maſpha:loqual era loro gouernatore loquale era nella regione di la dal fiume. Et appo lui edifico Ezibel figliuolo di Araia orefece. Et appo lui edifico Anani figliuolo di uno aromatario & laſorono Hieruſalem inſino al muro de la piaza piu lata. Et appo lui edifico Raphaia figliuolo di Haul principe de una contrada di Hieruſalem. Et appo lui edifico Ieieda figliuolo di Aromath cõtro alla caſa ſua. Et appo lui edifico Accus figliuolo di Aſebonia. Et lameta de la contrada edifico Melechia figliuolo di Herem:& Aſur figliuolo di Phethmoab:& la torre di forni. Et appo lui edifico Sellum figliuolo di Aloes principe delameta de la contrada di Hieruſalem: lui & li ſuoi figliuoli. Et la porta della ualle edifico Annum:& glihabittatori di Zanoe. Coſtoro la edficorono & fecero le ſue porte: & le chiauature & le ſtange: & mille cubiti nel muro perſino alla pora delle brotture. Et la porta delle brotture edifico Melchia figliuolo di Rechab principe della contrada di Bethacarem. Lui la edifico: & fece le ſue potte:& le ſerature & le ſtange ſue. Et la porta della fonte edifico Sellum figliuolo di Colozai principe dela uilla di Mapha. Lui la edifico & coprila & fece le ſue porte & le chiauature et le ſtange:et el muro de la piſcina de Syloe nellorto del re: et perſino ali gradi del re che deſcende dela citta di Dauid. Et doppo lui edifico Neemia figliuolo di Azboth principe de la meta della contrada di Bethſur perſino cõtro allo ſepolchro di Dauid:et inſino ala piſcina laquale e uno magno et ſuperbo: edificio:et perſino alla caſa di forti. Et doppo lui edificorono i leuiti: et doppo lui Reum figliuolo di Benni. Et doppo lui edifico Eſebia principe de la meta della contrada di Ceila nella contrada ſua. Et doppo lui edificorono li fratelli ſuoi: Bethni figliuolo di Endad principe de lameta della contrada di Ceila. Et edificho appo lui Azer figliuolo di Ioſue principe di Maſpha: la miſura ſecondo uerſo il ſalimento de langulo firmiſſimo della citta. Doppo lui edifico nel monte Baruc figliuolo di

Zacchai la miſura ſeconda uerſo da langulo ꝑſino alla porta della caſa di Eliaſiph lo grande ſacerdote. Doppo lui edifico Mermuth figliuolo di Vria figliuolo di Acchur: la ſeconda miſura dalla porta de Eliaſiph perſino che ſe extendeſſe la caſa de Eliaſiph. Et doppo lui edificorono li ſacerdoti huomini di piani del Giordano. Doppo lui edifico Beniamin: & Aſub contro alla caſa ſua. Doppo lui edificoe Azaria figliuolo di Moaſia: figliuolo di Anania contro alla caſa ſua. Doppo lui edifico Benni figliuolo di Ennada: la ſeconda miſura dalla caſa di Azaria perſino al deſcenſo ĩſino alangulo di Phael figliuolo di Ozi: el deſcenſo & la torre laqual ſopra auanza della caſa grãde del Re: cioe nel palazo della prigiõe. Dopo lui Phadaia: figliuolo di Pheros. Et li Nathinei habittauano in Iophel inſino contra alla porta delacque ala parte doriente: & alla torre che ſopraſtaua. Et doppo lui edifficorono i Thecueni la ſeconda miſura della regione della torre granda & alta perſino al muro del tẽpio. Dalla parte di ſopra dalla porta di cauali edifficorono i ſacerdoti: ciaſcuno contro alla caſa ſua. Doppo loro edifficо Seddo figliuolo di Emer contro alla caſa ſua. Et doppo lui edifficо Semeia figliuolo di Sechenia guardiano della porta orientale Doppo lui edifficо Anania figliuolo di Selmia: & Anon figliuolo di Seleon ſexto la ſeconda miſura. Doppo lui edifficо Moſollam figliuolo di Barachia: cõtro il ſuo gazophilacio. Doppo lui edifico Melchia figliuolo de lorofece perſino alla caſa di Nathinei: & di quelli che uendeano le ſcuta contro alla porta giudiciale: & inſino al cenacolo de langulo. Et fra el cenacolo delangulo alla porta degli animali edificarono gli artefici: & li mercatanti.

¶ .C. IIII.

ET fatto fu doppo che Sanabalath ebbe udito che noi edifficauano el muro: irroſci molto: & molto cõmoſo deriſe i giudei. Et diſſe nel conſpecto di ſuoi fratelli & della moltitudine di Samaritani. Vedete quello che fanno i debili e poueri giudei? Laſerano loro legiente? Or ſacrifficheranno & cõpira uno di? Or poterãno loro edifficare & trar le pietre di tanti radunamẽti di pietre che ſono arſi. Ma Tobia Ammanito ſuo parente diſſe. Laſali edificare: pero che doppo che aurano edifficato: ſi ueranno le uolpe ſaltarano il loro muro di pietra. Et diſſe Neemia. Odio noſtro: odi pero che noi ſiamo indeſprego di tutti. Conuerti queſto obprobrio ſopra di loro capi: & da loro in confuſione ne la ſeruitu delle terre daltrui. Nõ coprire le loro iniquitade: & il loro peccati dinãzi ala faccia tua ſpẽti ꝑo che anno delegiato quelli che edifficano. Certamẽte abiamo edificato el muro & auemolo tuto congiunto inſino ala meta: & il cuore del populo e prouocato ad operar. Et fatto queſto udito chebbe Sanabalath & Tobia & gli Arabi & gli Amaniti & gli Arorii chel fuſſe obtuſa & edificata la ruptura del muro di Hieruſalem: & che gliaueano incominciato ad chiuder li buchi furono molto irati. Et congregarõſi tutti inſieme: accio che ueneſſero & pugnaſſero contro ad Hieruſalem: & poneſſero le inſidic. Et oraſſemo al noſtto ſignore idio: & ponemo le guardie di e nocte contro alloro. Et diſſe Iuda. La forteza de quelli che portano e molto debilitata: & la terra e grande: & noi nõ potremo edificare lo muro. Et diſſero i noſtri nimici. Nõ ſapino & non intendino lo noſtro aduenimento inſino che ueniamo nel mezo di loro: & uccidiamoli: & faremo ceſſare lopera. Et fato e uenẽdo li giudei liquali habitauano appo noi: & dicendo a noi per diece uolte de tuti il luochi dali quali ueniano a noi: & diceano quello auea penſato li inimici noſtri puoſi nel luocho doppo el muro per lo circuito lo populo in ordine cole ſpade e lance & archi. Et guardai: & leuami & dico ali principali & ali magiſtrati & ad tutta laltra parte del populo. Nõ abiate paura di coſtoro. Ricordatiue del ſignore grãde et terribile: et combatete ꝑ i uoſtri fratelli: figliuoli uoſtri: et figliuole uoſtre: uoſtre mogliere: et uoſtre caſe: Et auendo udito li inimici noſtti che eramo ſtati auiſati: dio diſſipo il loro conſigli: et tutti tornamo alle mura ciaſcuno alopera ſua. Et ordinato fu da quello di che la meta di giouani loro operauano: e laltra meta era preparata a combater: et le lance ſcuta: archi: et pãciere: et li prĩcipi dopo loro ĩ tute le caſe de giuda: et deli edificatori del muro: & de quelli che caricauano & portauano le coſe neceſſarie: cõ una mano ſua operaua: & cõ laltra tenea lo coltello. Et ciaſcuno di quelli che ediſficauano auea la ſpada cinta al lato: & ediſficauano & ſonauano le trombe apreſo ad me. Et diſſi a li principali: & a li magiſtrati: & ad tutta laltra parte del populo: lopera e grande & larga: & noi ſiamo ſeperati nel muro lontani uno daltro. Nel luocho doue uoi udirete lo ſuono della trombetta reducieteui tutti rui a noi. Pero che lo dio noſtro cõbattera per noi e noi operaremo. Et la meta di noi tenga le lance dal principio de laurora perſino al uſcir delle ſtelle. Et in quello tempo diſſi al populo. Ciaſchuno ſtia col ſuo ſeruo nel mezo di Hieruſalem: & diuideteui per parte coſi per la nocte & per lo di ad operare. Et io & li mie fratelli: & li mie ſeruitori: & li guardiani che erano doppo me non deponiamo le noſtre ueſtimenta. Ciaſcuno ſolamente ſi ſpogliaua per lauarſe.

.C. V.

Et in quel tempo ſileuo uno clamore grande nel populo & nelle loro mogliere contro alli ſuoi fratelli giudei. Et erano alcuni che diceua. Li figliuoli noſtri: & le figliuole noſtre ſono in grande moltitudine. Togliamo del frumento per lo prezo loro: & mangiamo: & uiuamo. Et erano alcuni altri che diceuano. Diamo in pegno li noſtri campi & le noſtre uigne: & le noſtre caſe: & pigliamo del frumento per la fame. Et altri diceua. Togliamo denari a preſtanza nelli tributi del re: & diamo li noſtri campi & le noſtre uigne. Et hora come ſono le carne di noſtri fratelli che ſono ſtati preſi in ſeruitu: coſi ſiamo noi: & come ſono li loro figliuoli: coſi ſiano i noſtri. Ecco che noi ſubiugamo li noſtri figliuoli: & le noſtre figliuole in ſeruitu: & delle noſtre figliuole gia molte ſono ſerue: & nõ le poſſiamo redimere per pouerta: li campi noſtri & le noſtre uigne altri le poſſede. Et io Neemia molto mi turbai udendo il loro chiamore ſecondo queſte parole: & penſai appo me nel mio cuore. Et chiamai li principi. & li magiſtrati: & ripreſeli molto: & diſſi. A queſto modo uoi togliete uſura da li uoſtri fratelli? Et congregai contro di coſtoro una grande moltitudine: & diſſi loro. Noi abiamo ricomparati li fratelli uoſtri giudei come uoi ſapete: i quali furono uenduti ale giente ſecondo la noſtra poſſibilita. Et uoi dunque uendete li uoſtri fratelli: & noi li compararemo. Et iſteteno cheti: & non ſapeuano che dire: ne trouauano riſpoſta. Et io diſſi loro. Queſto che uoi fatte non e buona coſa. Per che non uiuete uoi nel timore de idio noſtro: accio che noi non ſiemo uituperati de giente che ſono inimici noſtri? Et io & li mie fratelli & li mie ſerui abiamo ſeruito a molti di danari e di frumento. Non domandiamo queſto in comune. La moneda daltri concediamola: la quale toccha a noi. Reſtituteli dunque oggi li ſuoi campi & le ſue uignie & li ſuo oliueti: & le ſue caſe: & non ſolo queſto fatte: ma fatte anco: che la centeſſima della pecunia: del frumento del uino & de lolio: la quale ſoleti ſcuodere da loro datela per loro. Et reſeno. Noi reſtitueremo tutto: & da loro non piglieremo alcuna coſa: et faremo come tu dici. Et doppo queſto chiamai li ſacerdoti et ſi li ſcongiurai: che li faceſſono ſecondo chio auea detto. Et oltra di queſto io cõmoſi il mio ſino: et diſſi. Coſi comoua idio ogni huomo della caſa ſua: lo quale non fara ſecondo quello che ſtato detto: et coſi ſia cõmoſſo delle ſue fatiche per tal modo che rimanga uoto di tuto.. Et diſſe tutta la moltitudine. Amen. Et laudarono idio. Fece dunque il populo come era detto. Et da quello di che mi comando il re che fuſſe ducha nella terra di giuda: fu dal anno uigeſſimo perſino al anno trigeſſimo ſecondo di Artaxerſe re per anni .xii. io et li fratelli mei le intrade annuale che ſe doueano ali duchi noi non le mangiamo. Et li duchi primi che furono dinanzi a me grauarono el populo: et pigliarono da loro in pane et in uino et ĩ danari ogni di ſicli .xl. Et anco li miniſtri loro molto premerono lo populo. Ma io non feci cosi: per cagione del timore didio. Et non solo non feci cosi: ma nellopera del muro io edificai ale mie spese: et nō comparai campo: et tuti li mie serui erano congregati alopera. Et li giudei & li magistrati. c l. buomini: & quelli che ueniano ad me delle giente lequale sono nel nostro circuito: erano nella mensa mia. Et erami apparechiato ogni di uno bue: mōtoni. vi. electi: sanza li animali uolatili: & intermine di. x. di diuersi uini: & molte altre cose io daua. Oltra di questo lintrada annuale del mio ducato non cierchai ne tolsi. Pero chel populo era molto attenuato. Aricordati dime signore idio mio nelli beni tuoi secōdo tuto quello chio o fatto a questo populo.

¶ .C. VI.

ET doppo questo auendo udito Sanabalath & Tobia & Gosem Arabo: & tutti glinimici nostri: che io auesse edificato il muro: & non fusse in lui alcuna ruptura: & insino a quel tempo non hauea poste le porte de ligno su alle porte del muro: mandarono Sanabalath & Tobia & Gosem Arabo ad me dicendo. Vieni & faciamo pacto insieme nelli uitelli in uno campo. Et loro pensauano di farmi alcuno male. Et io li mādai per alcuni de li mei a dirli. Sapi come io fo una grande opera: & non posso uenire: ꝑo che se io uero ad uoi lopera mia non reuscira bene. Et doppo questo mi mandorono adire queste medesime parole per quatro fiate: & io sempre li diedi la prima risposta. Et mandomi Sanabalath la quinta fiata uno suo seruo secondo la prima dimanda & hauea una epistola nella mano sua scripta in qnesto modo. Nelle giente e stato udito: & Gosem adetto: che tu & li giudei pensate di rebellare: & per questa cagione tu edifichi il muro: & si ti uogli fare re sopra di costoro: & per laqual cagione tu ai posto li propheti iquali predicano in Hierusalem dite dicendo. Lore e in giudea. Lore e quello che udira queste parole. Et pero hora uieni accio che facciamo consiglio insieme. Et io li mandai adire. Non e cosi come tu parli. Pero che queste parole tu lai composte nel tuo cuore. Tutti costoro cispauentauano pensando che noi douessamo cessare da lopera cominciata. Per laqual cosa io piu mi confortai. Et intrai nella casa di Samaia figliuolo di Dalaia figliuolo di Mechabeel secretamente. Lo qual disse. Tractiamo nosco nella casa didio in mezo del tempio: & chiudamo la porta deltempio: ꝑo che debono uenire per ucciderti: & di nocte debeno uenire ad ucciderte. Et dissi. Or e fugito alcuno simele ame? Et chie quelo simele ame che intrara neltempio & uiuera? Io non entraro. Et conobi che idio non lauea mandato: ma quasi indouinando lui auesse parlato ame: & Tobia & Senabalath lauesse conducto. Lui hauea tolto precio. accio che me facesse far alcuno male: & peccasse: & hauer per quello cagione de iniuriarme. Ricordati di me per Tobia & Sanabalath secōdo queste tal opere loro & ancho de Noadia propheta et deglialtri propheti iquali mi sbigotiuano. Et compiuto fu il muro nel. xxv. di del mese Ebul: cioe septembre in. L ii. giorni. Et fatto che fu questo udirono tutti li nimici nostri: che tutte legiente chera nel circuito nostro teneamo: et erano in se stessi spauentati: et sapessono che questa opera era fatta dadio. Et in quelli di erano mandate molte epistole deli principali giudei ad Tobia et da Tobia erano mādate aloro. Et molti erano in giudea che haueano il suo giuramento: pero che lo era genero di Sechenia figliuolo di Iorei: et Iohanam suo figliuolo auea tolta la figliuola di Mosollam figliuolo di Barachia. Ma ancho laudauano lui dinauzi ame: et le mie parole nunciauano alui. Et Tobia mandaua epistole ꝑ farmi paura

¶ .C. VI.

ET doppo che fu edificato il muro et fu poste le porte: et numerai i portieri et cantori et leuiti: comandai ad Anani mio fratello: et ad Anania principe della casa di Hierusalem: pero che costui era huomo quasi piu uerace: et parea che temesse dio piu de glialtri. Et dissi loro. Non si aprino le porte di Hierusalem persino al calore del sole. Et ancho essendo io presente sono le porte chiuſe et obturate. Et puoſi le guardie de gli habittatori di Hieruſalē: tutti ſecondo che li tocchaua: et ciaſcuno dirimpetto alla caſa ſua. La citta era grāde molto elata: et dentro uera pocho populo: et le caſe non era edificate. Et diede idio nel mio cuore: et cōgregai gli huomini principali et magiſtrati et il populo: acio chio li numeraſſe: & trouati lo libro del numero loro di quelli che uennero primo: & fu trouato ſcripto in eſſo. Queſti ſono i figliuoli de la prouincia iquali uennero della preſa di quelli che Nabuchodonoſor re auea conducto in Babylonia: & tornorono in Hieruſalem & in Giudea ciaſcuno nella ſua cittade: liquali uennero con Zorobabel: Ioſue: Neemia: Azaria: Raamia: Naamin: Mardocheo: Bethſā: Meſpharath: Beggoai: Naun: Baana. Queſto ſie il numero degli huomini del populo de Iſrael. I figliuoli di Phares duo migliaia .clxii. I figliuoli di Aphacia .ccc lxxii. I figliuoli di Area .vclii. I figliuoli di Phethmoab di figliuoli di Ieſue & Ioab duo milia .vccccxviii I figliuoli de Helā mille .vcccliiii. I figliuoli di Zethua .vcccxlv. I figliuoli di Zachai .vcclx. I figliuoli di Bannui .vcxlviii. I figliuoli di Bebai .vcxxviii. I figliuoli di Azgad duo migliaia .cccxxii. I figliuoli di Adonica .vclxvii. I figliuoli di Bagoai duo miglia .lxvii. I figliuoli di Adin .vclii. I figliuoli di Ather figliuolo di Ezechia .xcviii. I figliuoli di Aſum .cccxxviii. I figliuoli di Bethſai .cccxxiiii. I figliuoli di Areph .cxii. I figliuoli di Cabaon .xcvi. Gli huomini di Bethleem & Nepthupha .clxxxviii. Gli huomini di Bethamoth .xlii. Gli huomini di Cariathiarim: Chephira: Beroth .vcccliii. Gli huomini di Raba & Gabaa .vcxxi. Gli huomini di Magma .cxxii. Gli huomini di Bethel & Hai .cxxiii. Gli huomini di laltro Nebo .Lii. Gli huomini de laltra Helam mille .cc liiii. I figliuoli di Arem: cccxx. I figliuoli di Giericho .ccc xlv. I figliuoli di Lodadid: & Onon .vccxxi. I figliuoli di Senaa termigliaia .vccccxxx. Li ſacerdoti figliuoli di Idaia nella caſa di Ieſua .vcccc lxxiii. I figliuoli di Emmer mille .Lii. I figliuoli di Phaſur mille .ccxlvii. I figliuoli di Harim mille .xvii. I leuiti figliuoli di Ieſue & Gadmihel di figliuoli di Oduia .lxxiiii. Li cantori figliuoli di Aſaph .cxlviii I portieri figliuoli di Sellū figliuolo di Apher: figliuolo di Accub: figliuolo di Athita: figliuolo di Sobbai .cxxxviii. Li Nathinei figliuoli di Soa: i figliuoli di Aſupha: i figliuoli di Tebaoth: i figliuoli di Cheros: i figliuoli di Sicca: i figliuoli di Phado: i figliuoli di Lebana: i figliuoli di Agaba: i figliuoli di Selmai: i figliuoli di Anan i figliuoli di Ieddel: i figliuoli di Gaer: i figliuoli di Raaia: i figliuoli di Raſim: i figliuoli di Necoda: i figliuoli di Gazem: i figliuoli di Aza: i figliuoli di Phaſea: i figliuoli di Beſai: i figliuoli di Mumin: i figliuoli di Nephuſim: i figliuoli di Bechuo: i figliuoli di Achupha: i figliuoli di Aſſur: i figliuoli di Beſloth: i figliuoli di Meira: i figliuoli di Arſa: i figliuoli di Berchos: i figliuoli di Siſara: i figliuoli di Thema: i figliuoli di Neſia: i figliuoli di Athitha: i figliuoli di ſerui di Salomone: i figliuoli di Sothai i figliuoli di Sephereth: i figliuoli di Pherida: i figliuoli di Athala: i figliuoli di Derchō: i figliuoli di Geddel: i figliuoli di Saphacia: i figliuoli di Athil: i figliuoli di Phocereth: lo qual era nato de Aſhaim figliuolo di Amon. Tutti i Nathinei & i figliuoli di ſerui di Salomone .ccclxxxxii. Queſti ſono quelli che uenero di Thechmelathelarſa: Cherub: Addon: & Emer: & non potero dimonſtrare la caſa dil loro padri & la ſua progenia: ſe i fuſſero de Iſrael. I figliuoli di Dalaia: i figliuoli di Tobia: i figliuoli di Negoda .vcxlii. Et di ſacerdoti i figliuoli di Abia: i figliuoli di Achos: i figliuoli di Berzelai: lo quale tolſe moglie delle figliuole di Bercelai di Galaad: & chiamoſi ꝑ nome ſecondo il loro nome. Queſti cerchorono la ſcriptura ſua nel numero della deſcriptione dello ſuo parentado: & non la trouorono & furono cacciati de lordene ſacerdotale. Et diſſe Atherſatha loro che mangiaſero de le coſe ſancte perſino che nō ſia trouato uno ſacerdote docto & a maeſtrato. Tutta queſta moltitudine era quaſi come uno huomo .xlii. migliaia .ccclx. ſāza i ſerui & le ſerue loro liquali erano .vii migliaia .cccxxvii. Et fra loro erano cantori & cātatrice .ccxlv. Li cameli loro erano quãtrocento trentacinque aſini.vi migliaia.vccxx.Et molti di principi delle famiglie diedero adiuto nelopera didio.Atherſatha diede al theſoro mille dragme doro fiale cinquanta tuniche ſacerdotale.vxxx.Et da principi delle famiglie fu dato nel theſoro dellopera dragme.xx.migliaia:& mna duo migliaia dariento:& tuniche ſacerdotale ſeſantaocto.Et habittarono iſacerdoti:& ileuiti:portieri:cantori:& tutto ilreſto del populo:& i Nathinei:& tutto iſrael nelle loro cittade.

¶ .C. VIII

ET uenne il meſe ſeptimo della feſtiuita della Scenophegia:cioe lafeſta di tabernacoli ſotto Eſdra & Neemia. Et ifigliuoli diſrael erano nelle ſue cittade.Et congregoſi tutto il populo quaſi come fuſſe uno huomo alla piaza:cioe di una uolonta:laqual e dinãzi alla porta dellacque:& diſſero ad Eſdra ſcriuano chel portaſſe il libro della legie di Moyſe:laquale comando ilſignore a Iſrael.Porto dunque Eſdra ſacerdote la legie dinanzi la moltitudine de gli huomini & delle donne & de tutti che poteano intender nel primo di del meſe ſeptimo:& leſſe in quello apertamente nella piaza laqual era dinanzi alla porta de lacque dalla mattina perſino al mezo di nel conſpecto deglihuomini:& delle donne & di ſauii:& lorechie di tutto ilpopulo erano dirizate allibro.Et iſtete Eſdra ſcriuano ſopra una ſedia dilegno:laqual egli hauea fatta fare per parlare. Stettero appo lui Mathathia:& Semma:& Nahia:& Vria:& Maaſia alla ſua mano dextra:& dala ſiniſtra Phadaia:Miſahel:& Melchia:& Aſum:& Aſeph:Dana:& Zacharia:Moſollam.Et apri Eſdra il libro dinanzi a tutto il populo:& ſopraſtaua a tutto il populo Et doppo che gliebbe aperto illibro:ſtette chetto tutto il populo:& benediſſe Eſdra al ſignore idio con una grande uoce.Et reſpoſe il populo.Amen:Amen:leuãdo le mani ſue & piegoronſi tutti:& adorono idio chinati in terra. Et doppo queſto Ioſue & Baani.& Serebia.Lamin Accub.Septhai.Odia.Maaſia.Celita.Azaria.Iozabeth.Anan.Phalaia leuito faceuano ſigno al populo che ſteſe chetti ad udire la legie.Et il populo ſtaua neluocho ſuo Et legierono nellibro dela legie didio diſtincta & apertamente ſiche ſe poteſſe intendere & tutti inteſſero quando ſe legiea.Et diſſe Neemia eſſo e Atherſatha & Eſdra ſacerdote & ſcriuano & ileuiti iquali exponeaueano la legie a tutto il populo.Oggi e lo ſanctificato al noſtro ſignore idio Non iſtate meſti & non piagnete.Pero che tutto il populo piagnea udendo le parole della legie. Et diſſe aloro.Andate & manuchate de quelle coſe graſſe che auete preparate beuete del uino dolce & mandarine parte aquegli che ſe apreparato:poche oggi e di ſancto del ſignore & non ui contriſtate.Lo gaudio del ſignore e la forteza uoſtra. Et ileuiti faceano ſigno al populo dicendo.State cheti pero che oggie e di ſancto & non ui dolete.Andoſene alora tutto il populo ad manuchare & a bere & mandorone achi non ſauea preparato & ad far grande feſta pero che aueano inteſſo le parole lequale Eſdra li auea manifeſtato. Et nel ſecondo di congregoronſi li principi delle famiglie de tutto il populo ſacerdoti & leuiti & uenero ad Eſdra cancelieri accio che declaraſſe loro le parole della legie.Et trouorono ſcripto nela legie lo ſignore auer comãdato a Moyſe che ifigliuoli diſrael nel di ſolempne del meſe ſeptimo habitaſſero ne tabernacoli & chel ſi doueſſe predicare & manifeſtare ꝑ tute le ſue citade & ĩHieruſalẽ dicẽdo.Vſcite fuori nemõti & portate li rami deoliuo et li rami di legni beliſſimi:li rami del mirto & li rami dele palme & li rami de legni di boſchi accio che facino li loro tabernacoli come e ſcripto.Et uſci fuori tutto il populo et portoro et fecero tabernacoli ciaſcuno nel coperto ſuo et neli portichi ſuoi et neli portichi del tempio didio et nella piaza della porta delacque et nela piaza dela porta de Ephraim.Fece dũque tutta la cõgregation di colloro che erano tornati di priſone li tabernacoli et habitarono nelli tabernacoli.Non aueano fatto ifigliuoli diſrael dalli di di Ioſue figliuolo di Nun tal ſolempnita inſino aquelli di. Et fu una leticia molto grande. Et leſſe nel libro della legie didio ogni di dal primo di ꝑſino al ultimo. Et fecero queſta ſolempnita per. vii. di et ne loctauo di fu tolta lo ferta ſecondo la conſuetudine.

¶ .C. VIIII

NEl uiceſſimo quatro di di queſto meſe cõuenero i figliuoli diſrael in giegiunio:& ueſtiroſi di ſacco:& poneano la terra ſopra loro. Et fu ſeparato lo ſeme & la progenie di figliuoli diſrael da tutti i foriſtieri che erano fra loro:& ſtettero dinanzi al ſignore & confeſſauano li peccati ſuoi & le iniquitade de i ſuoi padri:& leuoronſi & ſtettero & leſſero nel uolume della leggie del ſuo idio. Quatro fiate nel di & quatro nella nocte confeſſauanoſi & laudauano lo ſignore idio ſuo. Et leuoſi Ioſue ſopra lo grado delli leuiti:& Bani:Cedmihel:Reum Abani:& Serebia:& Bani. Et chiamarono con grande uoce al ſuo ſignore idio. Et diſſero i leuiti a Ioſue:et Cedmihel:Bãi:Aſebia Arebia:Odaia:Sebna:Phataia Leuatiue benedicete al uoſtro ſignore idio da lo eterno i ſino allo eterno & benedicãno al nome excelſo de la tua gloria in ogni benedictione & laude. Et diſſe Eſdra. Tu iſteſſo ſignore idio ſei ſolo idio tu faceſti lo cielo & tutto lo ſuo exercito:la terra & tutte le coſe che ſono ineſſa li mari & tutte le coſe che ſono ineſſi:& tu dai la uita a tutte queſte coſe et li exerciti de li cieli adorano te. Tu iſteſſo ſignore idio:il quale elegieſti Abraam et educeſti lo de fuocho di Caldei et poneſti lo nome ſuo Abraam: et trouaſti il cuore ſuo fidele dinanzi ad te et faceſti con lui pacto: che tu li dareſti la terra del Chananeo:et dello Etheo:dello Eueo: et Amoreo:et Pherezeo:et Iebuſeo:et Gergeſeo per darla alla ꝓgenie ſua: et faceſti quello che tu li prometeſti ꝑo che tu ſei giuſto et uedeſti la afflictione di padri noſtri nello Egypto et lo loro chiamore udiſti ſopra lo mar roſo:et deſti loro ſigni et oſtẽſione marauiglioſe che naturalmente non ſi poſſono fare ſopra di Pharaone et di tutti li ſuoi ſerui:et in tuto il populo de la ſua terra. Pero che tu cognoſeſti che ſuperbamente auea fatto contra di loro:et faceſti te nome:come ancho inſino a queſto di et diuideſti lo mare dinãzi alloro: et paſſarono per mezo de lo mare per ſecco. Et li ſuoi perſecutori giettaſtili nel profundo come pietra nel acque grande:et fuſti loro conductore nella colũna del nuuolo per lo di:et nella columna di fuco per la nocte: accio appareſſe loro la uia per la quale dobeuano andare. Et deſcendeſti al monte Sinai et parlaſti con loro del cielo et deſti loro recti giudicii et la legie della uerita. cerimonie: et buoni comandamenti et dimonſtraſti loro lo ſabbato ſanctificato:et li comãdamenti et le cerimonie:et comandaſti loro la legie nella mane di Moyſe tuo ſeruo. Et deſti loro lo pane dal cielo nella fame loro et deſti loro ſitibundi lacqua della pietra. Et diceſti loro che intraſſero et poſſedeſſero la terra ſopra laqual leuaſti la mano tua ꝑdarla loro. Ma loro et li padri noſtri fecero ſuperbamente et indurarono li capi loro: et non udirono i tuoi comandamenti et non uolſeno udire et non ſono ricordati delle tue marauiglie lequale aueui fatto loro et indurarono li capi ſuoi et diedero lo capo loro quaſi in diſprezo delli tuoi comandamenti per laqual coſa meritauano di tornare in ſeruitu. Ma tu idio propicio et clemẽte et miſericorde paciẽte longamẽte in tutte le coſe et pieno di molte miſeratione non gli abandonaſti. Et quãdo ſe ebbeno fatto lo uitello funduto et ebbono deto queſto e lo dio tuo populo de iſrael lo quale ti conduſſe della terra di Egypro et poi che ebbono fatto et detto blaſphemie grande nientedimeno tu non li laſciaſti nel diſerto perire ꝑ le tue molte miſericordie. La columna del fuoco non ſi parti dalloro per lo di accio che li conduceſſe ꝑ la uia et la columna del fuoco per la nocte accio che li demonſtraſſe la ſtrada ꝑ laqual doueſſeno ĩtrare. Et deſti li lo tuo ſpirito buono lo quale amaeſtraſſe loro et lo mana tuo non ſubtraheſti da la loro boccha et deſti loro lacqua quando ebbero ſetre. Quaranta anni tu li nutricaſti nel diſerto et non li manco coſa alcuna. Le loro ueſtimenta non inuecchiorono et li piedi loro non ſono maculati. Et deſti loro regni et populi:& diuideſti aloro per ſorte. Et poſſedettero la terra dilre di Seon & la terra del re di Ebon: & la terra di Og re di Baſan. Et moltiplicaſti li figliuoli loro come le ſtelle del cielo:& menaſtili alla terra dela quale tu aueui parlato ali padri loro che doueuano intrare & poſſederla. Et uennero i figliuoli & poſſedetero la terra & humiliaſti dinanzi alloro li Chananei li habittatori della terra: & deſtili nelle mane loro:& li re & li populi della terra accio che faceſſero di loro quello che aloro piaceſſe. Et preſero le cittade fortificate: & la terra graſſa:& poſſiderono le caſe piene di tutti i beni: le ciſterne per altrui fabricate le uigne & li oliueti & molti arbori fructiferi. Et manucharono & ſaturaronſi & ingraſoronſi & abundarono di molte richezze nella tua grande bonta. Et prouocaronte ad ira & partironſi da te:& poſtpoſero la legie tua doppo le ſpale loro:& uccideronoli tuoi propheti: liquali exortauano loro che tornaſino ad te:& fecero blaſphemie grande. Et per queſto deſti loro nele mani deli ſuoi nimici:& ſi li afflixero. Et nel tempo della ſua tribulatione clamarono ad te:& tu li exaudiſti del cielo:& deſti loro molti liberatori ſecondo le tue grãde miſeratione & molte: li quali li libero delle mani deli ſuoi inimici. Et quando furono liberati:& furono in riposo: ritornorono ad far male nel conſpecto tuo: & laſciaſtili nelle mani de ſuoi nimici:& ſignorizorono loro. Et poi conuertironſi: & chiamarono ad te. Et tu li exaudiſti del cielo & liberaſti loro nelle tue miſericordie per molti tempi:& exortaſti loro che tornaſero alla legie tua: loro certamente ano ſuperbamente fatto:& non anno udito i tuoi comandamenti:& ãno errato neli tuoi giudicii: pero che in quelle coſe che lhuomo ſe exercita in quelle uiue. Et riuoltorono gli humeri aquello doueano fare:& indurorono li capi loro:& non udirono. Et prolongaſti ſopra diloro molti anni ſupportãdogli & expectando che ſi conuertiſſino da le loro male ope:& notificaſti & exortaſti loro nel ſpirito tuo ꝑ lo mezo deli tuoi propheti:& nõ udirono. Et per queſto tu li deſti nelle mani di populi delle terre. Niente dimeno tante fue le tue miſericordie che tu non li uoleſti totalmente diſſare: ne gli abandonaſti: pero che tu dio clemente ſei pieno di opere pie. Hora dũque ſignore idio noſtro: grande: potente:& terribile: loquale obſerui quello che tu prometti:& ſei miſericorde: non rimouei dalla faccia tua tutte le fatiche perſecutione & affani: li quali ſono uenuti ſopra di noi: de li re noſtri: principi noſtri: ſacerdoti noſtri: propheti noſtri: padri noſtri:& ſopra tutto il tuo populo dal tempo del re Aſſui perſino al di doggi. Et tu ſignore giuſtamente induceſti queſte coſe lequale ſono uenute ſopra di noi: pero che tu ſei giuſto et ai fatto a noi quello che meritauamo ſecondo la tua uerita. Noi certo impiamente abiamo operato.: Li noſtri re li principi noſtri: ſacerdoti noſtri:& li padri noſtri non obſeruarono la legie tua: & nõ ſi curorono de li tuoi comandamenti & delle tue teſtificatione lequale tu cõfirmaſti nel mezo diloro con ſigni marauiglioſſi. Et loro nelli loro regni buoni & neli tuoi molti beni liqual deſti aloro & nella terra ampliſſima & fertile laquale haueui data nel conſpecto loro non ti ſeruirono ne ſi ritraſſino dalle ſue peſſime operatione. Ecco ſignore che oggi ſiamo in ſeruitu & la terra la qual deſti alli padri noſtri: accio che di quella uiueſſono & tutti li beni liquali ſono in eſſa & che pegio e che noi che habitiamo in lei ſiamo ſerui: onde la terra che tu ci deſti libera & li beni che tu ci deſti non ſono piu noſtri. & ſopra di queſto noi ſiamo ſerui daltri. Li fruti che naſcono multiplicano ali re li quali tu ai poſto ſopra di noi per li peccati noſtri: & ſono ſignori delli noſtri corpi et delli noſtri animali ſecondo la loro uolonta et ſiamo in grande tribulatione. Adunque ſopra tutte queſte noi faciano pacto conti ſignore et ſcriuiano lo pacto: et li principi noſtri: et li leuiti: et li ſacerdoti per confirmatio deſſo ſigneranno con li ſuoi ſigilli.

¶ .C. X.

Il I ſignatori furono Neemia: Atharſatha figliuolo di Achelai: et Sedechia: Saraia: Azaria: Hieremia: Pheſur: Amaria: Melchia: Acchus: Sebenia:

Mellucare:Mermuth:Abdia.Daniel.Genton.Baruch. Moſollam. Abia.Miamin: Mazia. Belga.Semeia.Queſti furono iſacerdoti.Doppo queſti furono ileuiti iquali ſono Ioſue: figliuolo di Azaria:Bennin di figliuoli di Enadan Cedimihel et lifratelli di coſtoro:Sechenia.Odenia.Celita.Phalaia.Anau.Micha.Roob.Aſebia.Zacchur.Serebia.Sabania.Odia.Bani.Bannini.Queſti ſono li capi delli populi.Pheros Phechmoab.Selma. Zethu.Bani. Bonni. Azgad: Bebai: Adonaia: Bagoai. Adin. Atber.Azechia.Azur.Odenia.Aſum.Beſaia.Ares.Anathot.Nebai.Mechphia.Moſollā.Azir.Meizabel.Sadoch:Reddua.Phelthia Anā Ania.Oſee Anania.Aſub.Aloes:Phaleam:Sobech:Reim:Arebna:Matſia:Ethaia:Anan:Hanā:Melucare:Baana: & il reſiduo del populo. Liſacerdoti:li leuiti:li portieri:& li cantori:li Nathinei:& tutti quelli che ſi ſepararono da li populi delle terre ꝑ obſeruare la legie didio:le loro mogliere:li figliuoli & le figliuole loro:& tutti quelli che potea intendere ꝓmettendo per li ſuoi fratelli:li loro principali: & quelli che ueniano ad promettere:& giurare che andarebbono per la legie delſignore:laquale diede nele mani di Moyſe ſuo ſeruo ꝓmeſero che farebbono & obſeruerebbeno tutti li comandamenti del ſignore idio noſtro:& liſuoi iudicii:& le ſue cerimonie:& che noi nō daremo le noſtre figliuole alipopuli delle terre:& le ſue figliuole nō pigliareſſemo ꝑ li noſtri figliuoli.Et ipopuli delle terre:iquali porrano ꝑ uendere le robe ſue per comuno uſo nel di del ſabbato:noi nole pigliremo diloro nel di del ſabato & nel di ſanctificato. Et laſſera lanno ſeptimo di Arar & Seninar le terre prohibite:& de ſcuoder quel anno ſeptimo le debiti dalle perſone pouere:& ordinaremo ſopra di noi li comandamenti:accio che ogni anno diamo la terza parte de uno ſiclo ad lopera della caſa didio noſtro:per li pani della propoſitione:& per lo ſacrificio ſempiterno:& in oblatione ſempiterna nelli ſabbati & nelli primi di del meſe lunare nelle ſolemnitade & nelli di ſanctificati & per lo peccato accio che ſi faccia oratione per iſrael et in ogni uſo della caſa del noſtro ſignore idio.Et abiamo poſto la ſorte ſopra la offerta ꝑ ilegni fra ſacerdoti et leuiti et populi accio che ſe ponino nella caſa del noſtro idio per le caſe di padri noſtri per li tempi:da li tempi dal lanno perſino alanno accio che ſardeſino ſopra lo laltare del noſtro ſignore idio come e ſcripto nela legie di Moyſe et accio che portiamo le primitie della terra noſtra et le primitie de tutti iſructi degli arbori da uno anno alaltro nella caſa del ſignore:et le primitie delli noſtri figliuoli et delle montoni noſtri come ſcripto e nella legie·et le primitie delli noſtri buoi: et delle peccore noſtre:accio che ſi offeriſcano nella caſa del noſtro idio aliſacerdoti liquali miniſtrano nello tempio del noſtro idio:et le primitie de li cibi noſtri: et de libamenti noſtri et ogni fructo darboro et della uindemia et delolio offerriremo alliſacerdoti accio che le offerte noſtre ſi reponano nel luocho doue ſi ripone lo theſoro del noſtro idio:et la decima parte della terra noſtra alli leuiti. Et ileuiti piglieranno le decime da tute le citade de tute le opere noſtre. Et lo figliuolo di Aarō ſara con ileuiti et con le decime di leuiti:et ileuiti offerira la decima parte della ſua decima nella caſa del noſtro ſignore idio al luocho di theſori nella caſa del theſoro. Et ifigliuoli de Iſrael porteranno le ſue offerte al luocho del theſoro: et ifigliuoli di Leui le primitie del frumento:uino:et olio:et iui ſaranno iuaſi ſanctificati et li ſacerdoti.cantori.portieri.et miniſtri er non abandonaremo lo tempio del noſtro idio.

¶ .C. XI.

ET habittarono iprincipi del populo in Hieruſalem iprincipali habitauano nel mezo del populo ſanza ſorte.Loreſto del populo poſe la ſorte ꝑ tuor una parte de diece parte cioe la decima delle perſone iquali douoſſeno habittare in Hieruſalem citta ſancta per che lera molto uota.Et le altre noue parte in le cittade ſue.Et tutto il populo benediſſe tutti quelli iquali ſe offerino per ſua uolonta de habittare in Hieruſalem. Queſti ſono dunque li principi de delle prouiutie iquali habittarono in Hieruſalem et nelle citta di Giuda. Et ciaſcuno habito nella poſſeſſione ſua nelle cittade ſue de Iſrael. li ſacerdoti. li leuiti. li Nathinei et li figliuoli di ſerui di Salomone. Et habittarono in Hieruſalem di figliuoli di Giuda et di figliuoli di Beniamin. De figliuoli di Giuda Athaia figliuolo di Aziam: ifigliuoli di Zacharia: ifigliuoli di Amaria: ifigliuoli di Saphacia. ifigliuoli di Malelehel. Di figliuoli di Phares: Amaſia figliuolo di Baruch: il figliuolo di Coloza: il figliuolo di Azia. Il figliuolo di Adaia: il figliuolo di Ioſarib: il figliuolo di Zacharia: il figliuolo di Solemtes. Tutti ifigliuoli di Phares iquali habittarono in Hieruſalem. cccclxviii. huomini forti. Et queſti ſono ifigliuoli di Beniamin Sellum. figliuolo di Moſollam. il figliuolo di Ioed. il figliuolo di Phadaia il figliuolo di Colaia: il figliuolo di Maſia. il figliuolo di Etebel. il figliuolo di Aſia et dopolui Gabbai. Selai. vccccxxviii. Et Iobel figliuolo di Zethri prepoſito loro. & Iudas figliuolo di Senua ſecondo ſopra la citta. Et di ſacerdoti. Idaia figliuolo di Ioarib. Iachim ſaraia figliuolo di Elcia. il figliuolo di Meſollam. il figliuolo di Sadoch il figliuolo di Meraioth. il figliuolo di Achitob principi della caſa didio & iloro fratelli iquali faceuano quello che biſognaua nel tempio. vccccxxii. Et Adaia figliuolo di Ieroam. il figliuolo di Pheleth: Il figliuolo di Ampſi. il figliuolo di Zacharia. il figliuolo di Pheſur. il figliuolo di Melchia et li ſuoi fratelli principi di padri ducento. xlii. Et Amaſi figliuolo di Ezriel: il figliuolo di Azi: il figliuolo di Moſſollamoth: il figliuolo di Semer: & li ſuoi fratelli potenti molto. cxxviii. Et il prepoſito dicoſtoro Zabdibel figliuolo digli huomini potenti. Et di leuiti: Sebenia figliuolo di Aſob: il figliuolo di Azaria: il figliuolo di Aſabia: il figliuolo di Boni: & Sabbathai: & Iozabed ſopra lopere cherano difuori nella caſa didio dai principi de leuiti Et Mathania figliuolo di Micha: il figliuolo di Zebedei: il figliuolo di Aſaphi principe ad laudare & confeſſare nella oratione. Et Beethia ſecondo delli fratelli ſuoi: & Abda figliuolo di Sammia: il figliuolo di Galal: il figliuolo di Idithum. Tutti ileuiti nella citta ſancta ſono. cc. lxxxiiii. Et iportieri: Accub: Thelmon: & li loro fratelli li quali aueano cuſtodia delle porte cento. lxxii. Et loreſto de iſrael ſacerdoti & leuiti erano in tutte le citta di Giuda: ciaſcuno nella ſua poſſeſſione. Et li Nathinei cioe ſubdiaconi: iquali habittaua in Ophel: & Siaba: & Gaſpha. De li ſubdiaconi: & de li ueſcoui iquali habitaua in Hieruſalem: Azi figliuolo di Baani: ifigliuolo di Aſabia: il figliuolo di Mathania: il figliuolo di Miche. De ifigliuoli di Aſaph erano cantori nel tempio didio. Et il comandamento del re era ſopra diloro. Et era ancho lordene nelli cantori per ciaſcuuo di. Et Phathaia figliuolo di Meſezebel. Di figliuoli di Zara: ifigliuoli di Giuda nelle mani del re ſecondo tutto il parlare del populo & nele caſe per tutte leloro regione. Dei figliuoli di Giuda habitarono in Chariatharbe & nelle ſue uille: & in Dibon & nelle ſue uille: & ī Capſebel: & nelle ſue uille: & in Ieſue: & in Molada: & in Bethphaleth: & in Aſerſual: & in Berſabee & nelle ſue uille: & in Sicheleth: & in Mochona: & nelle ſue uille: & in Remmon: & in Sara: & in Ierimuth: Zanoa: Odollam: & nelle ſue uille: in Lachis & nelle ſue regione: in Ezecha: & nelle ſue figliuole. Et ſtettero in Berſabee perſino alla ualle di Ennō. Ifigliuoli di Beniamin habittarono Ageba: Mechinas: & Abia: & Bethel & nelle ſue uille. Anathot: Nob: Anania: Aſor: Rama: Gethain: Madid: & Ona ualle delli artefici. Et de leuiti le portion di Giuda: e Beniamin.

.C.XII.

Queſti e iſacerdoti & ileuiti iquali uenero cō Zorobabel figliuolo di Salatiel. Ioſue: Saraia: Hieremia: Eldras: Amaria: Mellut: Acus: Sechenia: Reum: Merimuth: Addo: Gethon: Abia: Miamin: Madia: Belga. Semeia. & Ioarib. Idaia. Sellum. Amoch. Eloeia. & Daia. Queſti ſono iprincipi di ſacerdoti. & li fratelli loro neli di di Ieſue. Queſti ſono li leuiti. Ioſna. Bénui. Cethmiel. Sarabia Iuda. Mathania. ſopra li hymni loro et li loro fratelli. et Becheda. et anco. Et Hamni fratelli ſuoi ciaſcuno nello officio ſuo. Ioſue genero Ioachin: & Ioachin genero Eliaſib: & Eliaſib genero Ioiada: & Ioiada: & Ioiada genero Ionatham: & Ionatham: genero Ieddua. Nel tépo di Ioachim erano queſti iſacerdoti & princpi de famiglie di Saraia: Amaria: & di Hieremia: & di Anania: & de Eſdra: Moſollam: di Amaria: Iohannam: Milico· Ionathan: di Sebenia: Ioſeph: Amram: Edua: Maraiod: Elchi: di Adaia: & di Zacharia: Iethon: Moſollam: di Abia: Zecheri: Miamin: & di Moadia: Pheti: Belge: Saminia: & di Semeia: Ionathan: Ioarib: Mathiania: di Iadaia: Azi: di Sellaia: di Celaia: Mocebor: di Elcia: Aſebia: de: Idaia: Nathanabel. Ileuiti nel tépo di Eliaſib: & Ioiada: & Ioná: & Ieddoa: ſcripti prícipi delle famiglie: & ſacerdoti nel regno di Dario di Perſia. Ifigliuoli di Leui principi dele famiglie ſcripti nel libro delle parole di dio: & perſino al tempo di Ionathan ſono ifigliuoli di Eliaſib. Et li principi delli leuiti: Aſebia: Serebia: & Ioſue figliuolo di Cethmiel & li fratelli ſuoi per la ſorte ſua: accio che laudaſſeno & confeſſono ſecondo il comandaméto del re Dauid huomo di dio: & obſeruaſſiono equalmente per lordine. Et icuſtodi delle porte erano: Mathania: Belbecia: Obedia: Moſollam. Thelmon. Accub. & anco de lantiporte. Queſti furono nel tempo di Ioachim. ifigliuoli di Ioſue. ifigliuoli di Ioſedech· & nel tempo di Neemia duca. et de Eſdra ſacerdote et cancelieri. Nella conſecratione del muro di Hieruſalem feceno uenire ileuiti de tutti iluochi ſuoi in Hieruſalé: accio che faceſſino la conſecratione ígaudio in refferire gracie nel cantico ne icymbali ne ipſalterii et nelle cythare. Congregoronſi dunque ifigliuoli di cantori delli piani liquali ſono dintorno a Hieruſalem et delle uille di Nethophati et della caſa di Galgal et delle regione di Gebee et Azmaneth pero che le uille conſtituiro noſe li cantore nel circuito di Hieruſalem. Et furono mondati iſacerdoti et ileuiti et mondaro il populo et le porte et il muro. Et feci aſcendere iprincipi di Giuda ſopra il muro et ordinai dui chori grandi di quelli che laudauano. Et andorono dalla parte dextra ſopra il muro alla porta delle brutture. Et ando doppo loro Oaſia: et la meta di principi di Giuda: et Azaria: et Eſdra: et Moſollam: Iuda: et Beniamin. et Semeia: e Hieremia. Et di figliuoli di ſacerdoti nelle tube Zacharia: il figliuolo di Ionathan. il figliuolo di Semeia. il figliuolo di Mathania. il figliuolo di Machaia. il figliuolo di Zecchur. il figliuolo di Aſaph et li ſuoi fratelli. Semeia. et Azarel· Malalai. Galalai. Maai: Nathael. et Iuda. et Anná i íſtruméti neli cátici di Dauid húo di dio et Eſdra cancilieri dinázi di loro nela porta del fóte. Et cótra di loro ſalirono neli gradi dela citta di Dauid nele ſalita del muro ſopra la caſa di Dauidi et inſino ala porta delacque uerſo oriente. Et il ſecondo choro refferrendo gratie andaua al incontro et io andaua doppo lui. Et la mita del populo andaua ſuper lo muro et ſopra la torre di forni et perſino al muro latiſſimo et ſopra la porta di Ephraim et ſopra la porta anticha et ſopra la porta di peſci et ſopra di la torre Ananehel et la torre di Emath et ſino la porta deglianimali et ſtettero nela porta della guardia. Et ſtettero duo chori di quelli che laudauano nel tempio di dio et io et la meta deli magiſtrati meco. Et li ſacerdoti Eliachim. Maaſia. Miamin. Michea: Helioenai. Zacharia. Anania nelle tube et Maaſia. et Semeia et Eleazer. et Azi. et Iohanná. et Melchia. et Elam. et Zecer. Et li cantori cantauano con uoce conſonante et Ieztaia prepoſito. Et ſacrificauano in quel di grande quantita di animali et ralegroronſi. po che idio gliauea data una grande leticia. Et anco le ſue mogliere et li ſuoi figliuoli ebbero molto gaudio et fu udita quella leticia dala longa. Et numerorone í quel di et conſtituirono glihuomini ſopra il gazophilacio doue ſi cuſtodiua il theſoro ad quelle coſe che inſieme coli ſacrificii erano offerte et per le primitie et decime accio che iprincipi della citta introduceſſe per lo mezo di coſtoro in ornamento del refferire delle gratie che ſi faccea iſacerdoti et ileuiti pero che Iuda auea grande gaudio nella Preſentia di ſacerdoti et di leuiti. Et coſtodirono la obſeruancia del ſuo dio et la obſeruanzia della purgatione ei cantoti: & i portieri ſecondo il comandamento di Dauid feceno et di Salomone ſuo figliuolo. Pero che nel tempo di Dauid & di Aſaph dal principio erano conſtituti & ordinati i principi di cantori di quelli che laudauano & confeſſauano adio nelli ſuoi uerſi. Et tutto Iſrael nel tempo di Zorobabel: & nel tempo di Neemia dauano le parte ſue ali cantoti & ali portieri per ciaſcuno di: & ſanctificauano li leuiti: & li leuiti ſanctificauano li figliuoli di Aaron.

.C. XIII.

ET in quel di fu letto nel libro di Moyſe udendo il populo. Et fu trouato ſcripto in eſſo che li Ammaniti & Moabiti non doueano intrare nella chieſa di dio in eterno: pero che non andorono incontro ai figliuoli di Iſrael con lo pane & lacqua & conduſſero contro ad loro Balaam per maledicere loro. & lo idio noſtro cõuerti la maledictione in benedictione. Et doppo che ebbero udita la legie ſepararono ogni foreſtieri da Iſrael. Et ſopra queſte coſſe era Eliaſib ſacerdote il quale era ſtato poſto ſopra il gazzophilacio della caſa del noſtro idio: & era affine ouer amico di Tobia. Feceſi dunque uno grande gazophilacio et iui erano dinanzi allui ponendoui dentro li doni: lonc enſo: li uaſi: le decime del frumento: del uino: & di lolio: le parte di leuiti: di cantori: & di portieri: & le primitie ſacerdotale. In tutte queſte coſe non era io in Hieruſalem: pero che nellanno trentadui di Artaxerſe re di Babylonia andai al re. Et nella fine del tempo pregai il re: & uenni in Hieruſalem. Et inteſſi il male che auea fatto Eliaſib a Tobia: pero che Eliaſib auea poſto del theſoro di Tobia nel gazophilacio: & auea fatto nel portico dela caſa di dio lo luogo del theſoro di Tobia: & queſto mi parue eſſer una coſa molto mal fatta. Et giettai li uaſi di Tobia fuori del gazophilacio. Et comãdai che fuſſe mondato et mõdorono i gazophilacii. Et reportare feci li uaſi del ſacrificio della caſa del ſignore & le coſe del ſacrificio & loncenſo. Et conobbi che le parte di leuiti non erano date & che lera fugito ciaſcuno di leuiti nella ſua regione et di cãtori et di quelli che miniſtrauano. Et trattai queſta cagione contro ad li magiſtrati & diſſi. Per che abiamo abandonato la caſa di dio? Et io ſi li congregai et fecili ſtare nelli ſuoi luochi. Et tutto Giuda porto la decima del frumento & del uino et de lolio alli granai. Et conſtituimo ſopra li granai Selmia ſacerdote & Sadoch ſcriuano: & Phadaia de leuiti et con loro Anna figliuolo di Zacchur: & il figliuolo di Nathania pero che furono trouati fideli & foli date in cuſtodia le parte di ſuoi fratelli. Et diſſe Neemia. Ricordati di me ſignore idio mio per queſto et non iſpegnere queſte opere le quale io o fatte nella caſa del mio idio et in le ſue cerimonie. Et in quel tẽpo io uidi in Giuda calcare i torculari nel ſabbato portare le cariche dele robe: et caricbare il uino ſopra gli aſini: et uue: et fichi: et ogni caricho di quello che ciaſcuno uolea in Hieruſalem nel di del ſabbato. Et proteſtai loro che doueſſono uendere in quelli di che licito era di uendere. Et quelli di Thiro i quali erano gientili habitarono in eſſa portando peſci et tutte le coſe uenale. Et uendeuano nel ſabato et neli di ſolemni ali figliuioli di Giuda et di Hieſuſalem. Et repreſi li principali et li maggiori di Giuda et diſſi loro. Che coſa e queſta mala et peſſima la quale uoi fatte et contaminati li di ſolemni. Or non fece ancho coſi i uoſtri padri et idio noſtro induſſe ſopra di uoi tutto queſto male che uoi auete ſoſtenuto et ſopra di queſta citta? Et uoi agiognieti ancho ſopra la prima iracondia di dio queſto altro peccato che uiolate lo ſabbato. Et eſſẽdo uno ſabato che le porte della citta ſi erano ripoſate: cioe che niuno uera ancho intrato diſſi. Serate le porte. Et chiudetero le porte et comandai che non fuſſe aperte perſino che duraua il ſabbato. Et delli mei ſerui ordinai che ſteſero ſopra le porte: et che non ꝑmetteſſero intrare alcuno di quelli che portauano le ſome et cariche in quel di del ſabbato. Et rimaſero li mercatanti et quelli che ueniano per uendere le coſe ſue fuori di Hieruſalem: una et due fiate. Et ſi li minazai

& increpai: & diſſi. Per che ſtate uoi arimpetto dil muro? Se uoi fareti unaltra fiata queſto: io ponero le mani ſopra di uoi: & tratteroui male. Et per queſto da quel tempo ingiu non uennero piu nel ſabbato. Et diſſi alli leuiti che ſi mondaſſero: & ueniſſe alla cuſtodia delle porte per la ſanctificatione del ſabbato. Et ꝑ queſto donque ricordate di me ſignore idio mio: & perdona mi ſecondo la moltitudine delle tue opere miſericorde. Et in quel tempo uidi igiudei iquali conduceuano mogliere Azotide: Amonitide: & Moabitide. Et iloro figliuoli ꝑ la meta diloro parlauano in la lingua di Azoto & non ſapeuano parlare in lingua giudea & parlauano ſecondo la lingua de diuerſi populi. Et io li ripreſi & ſi li malediſſi. Et molti diloro feci percuotere & raderli in ſua confuſione & ſi li proteſtai nel nome del ſignore che nō deſſino le loro figliuole ali ſuoi figliuoli & non pigliaſero delle loro figliuole per li loro figliuoli & ne ancho ꝑ loro ſteſſi dicendo. Or ditime non pecho Salomone re diſrael in queſto medeſimo errore? & certamente nelle giente non ſi trouaua ſimele allui: & era amato da ſuo idio. Et poſelo idio re ſopra tutto Iſrael. Et niente dimeno le femine foreſtiere lo induſino al peccato. Or faremo ancho nui tal peccato non uolendo ubedire: accio che nui preuarichiamo contro allo idio noſtro: et conduciamo le noſtre mogliere delle giente daltrui? Et di figliuoli di Ioiada figliuolo di Eliaſib lo grande ſacerdote era ſuo genero Sanabalath ornito: loqual cacciai da me. Ricordati ſignor idio mio de eſſer contro ad coloro iquali uiolano lo ſacerdotio et le ragione ſacerdotale & leuitice. Adunque io mondai loro da tutti li foreſtieri & conſtitui lordine di ſacerdoti & di leuiti & ciaſcuno nello ſuo miniſterio & nella oblatione delle legna nelli tempi conſtituti et nelle primicie. Ricordati di me ſignore idio mio nelli tuoi beni.

QVI COMINCIA IL SECONDO LIBRO DI ESDRA

.C. I.

Et fece Ioſia la paſca in Hieruſalē al ſignore: ſacrifico la paſca nel .xiiii. di de la luna del primo meſe ordinando li ſacerdoti per le loro ſorte ſecondo che li tocchaua ueſtiti delle ſue ueſtimēte ſacerdotale nel tempio del ſignore. Et ai leuiti ſacri miniſtri de Iſrael: che ſi ſanctificaſſino al ſignore ne la poſitione de larcha ſancta del ſignore nella caſa: laqual edificoe Salomone figliuolo di Dauid re. Non ſapertenera auoi di tuorla ſopra le ſpale: & hora ſeruite al uoſtro ſignore: & habiate diligentia del populo ſuo diſrael: da una parte ſecondo le uille & le tribu uoſtre ſecondo le ſcripture de Dauid re de iſrael: et ſecondo la magnificentia di Salomone ſuo figliuolo tutti nel tempio: et ſecōdo la particula paterna uoſtra del principato dicolloro: iquali ſtaua nel conſpecto di fratelli di figliuoli diſrael. Aparecchiate li ſacrificii ali uoſtri fratelli: et ſacrificate la paſca: et fare ſecondo il comandamento del ſignore: loquale fu dato a Moyſe.

.C. II.

Et dono Ioſia per la plebe laqual ſi trouo: fra agnelli: capreti: et capre .xxx. migliaia: uitelli tre migliaia. Queſte coſe ſono date per quello che ſa pertene alla ſede regale ſecondo la promiſſion al populo et ai ſacerdoti nella paſca: peccore numero duomigliaia: et uitelli cento. Et Iechonia: et Semeia: et Nathanael ſuo fratello: et Aſabia: et Ozibel: et Coraba nella paſca: peccore cinque migliaia: uitelli ducento. Et facēdoſi queſte coſe nobelmēte: ſtetero li ſacerdoti et li leuiti. hauendo lazime per le tribu. Et offeriuano al ſignore quelle coſe che ſono ſcripte nello libro di Moyſe. Et coſſero la paſca al fuocho ſecondo come ſi biſogniaua: et coſſero glianimali nele caldare & pentole con grande beniuolentia. Et portorono atuti quelli che erano del populo: et doppo queſto prepararono aſe et ali ſacerdoti. Et li ſacerdoti offeriuano il graſſo perſino che fuſſe compiuta lhora: et li leuiti prepararo no per ſe et per li fratelli ſuoi figliuoli di Aaron. Et li ſacrificatori offeriuano le figliuole ſopra lordene ſecondo il comandamento di Dauid: et Aſaph: et Zacharia et Ieddimus: ilqual era dal re: et li portieri per ciaſcuna porta: ſi che niuno preteriua la ſua. Et li fratelli loro glipreparono. Et in queſto modo fu terminato quelloche ſaptinea al ſacrificio del ſignore. In quel di fecero la paſca: & offeriuano glianimali per lo ſacrificio oltra il ſacrificio del ſignore ſecondo il comandamento de Ioſia re Et fecero iſigliuoli de iſrael liquali furono trouati in quel tépo la paſca: & la feſta de lazime per .vii. di. Et non fu celebrato tal paſca in Iſrael dal tempo di Samuel propheta perſino ad di doggi. Et tutti li re diſrael non celebrono tal paſca: quale fece Ioſia: & li ſacerdoti: leuiti: giudei: & tutto iſrael: iquali furono trouati nelle habitatione in Hieruſalem. Nello decimo octauo anno regnando Ioſia fu celebrata la paſca: & lopere di Ioſia furono con timore didio dirizate nel conſpecto delſignore ſuo con tutto il cuore: & ancho quelle coſe lequale ſono ſcripte cerca lui neli tépi paſati di quelli: iquali peccorono: & diquelli che ſono ſāza religione ſopra ogni giente: & di quelli che non cercorono li comandamenti del ſignore ſopra iſrael.

¶.C. III.

ET doppo tutto queſto acto di Ioſia: uene Pharaone re di Egypto acombatere in Carcanis ſopra il fiume Eufrate: & Ioſia li ando incontro. Et mādo lo re di Egypto ad Ioſia dicendo. Che e queſto ad me & ad te re di Iuda? Hora ſon mandato dal ſignore. La battaglia mia e ſopra Eufrate. Torna preſto arietro. Et Ioſia non torno ſopra il carro ma cercaua di expugnarlo: non atédando alle parole del propheta: lequale auea dette per la bocca didiō: ma ordino la battaglia contro ad lui nel campo Mecedauſi & uenero li principi ad Ioſia re. Et diſſe il re ali ſuoi ſerui. Rimoueteme dalla battaglia: pero che io ſon infirmato molto. Et ſanza dimora li ſuoi ſerui lo leuorono della battaglia. Et aſcenſe ſopra il ſecondo carro ſuo: & uenendo in Hieruſalem ſi mori: & fu ſepulto nel ſepolchro del padre. Et in tutta giudea piagnieuano Ioſia. & quelli che ſopraſtauano ſi lamentauano con le ſue mogliere: & inſino aqueſto di: & fu ordinato che queſto ſi faceſſe ſépre in tutta lageneratione di Iſrael. Queſte coſe ſono antiſcripte nellibro dele iſtorie di re di giudea: in tuti iloro fatti gliffatti di Ioſia la gloria ſua: lo intellecto ſuo nella leggie del ſignore: pero che quelle coſe che ſon ſta fatte per lui & quelle che non ſono ſtate fatte ſono ſcripte nellibro di re diſrael: & de Iuda.

¶.C. IIII.

ET quelli che era del populo tollēdo Iechonia figliuolo di Ioſia ſi lo cōſtituirono re per Ioſia ſuo padre eſſendo di .xxxiii. anni: & regno ſopra iſrael tre meſi. Et lore di Egypto ſi lo rimoſſe che non regnaſſe in Gieruſalem: & condemno lagente incento talenti dariento: & uno talento doro. Et conſtitui il re delo Egypto Ioachin ſuo fratello re in Iuda & in Hieruſalé. Et ligo Ioachin li magiſtrati: & preſo ſuo frotello Arachiele loreduſſe di Egypto. Et Ioachin era di. xxv. anni quando regnaua in Iuda & in Hieruſalem: & fece male nel conſpecto didio.

¶.C. V.

DOppo queſto aſſeſe Nabuchodoſor re di Babylonia: & ligatolo in uno luocho piccolo tranſportolo in Babylonia: & li ſacri uaſi del ſignore conduſſe ī Babylonia. Ma della immondicia di coſtui & della ſua irreligioſitade e ſcripto nel libro de re. Et regno Ioachin ſuo figliuolo per lui. Et quando fu conſtituto re era di .viii anni. Et regno in Hieruſalem tre meſi & diece di. Et doppo uno anno mandando Nabuchodonoſor tranſportolo in Babylonia inſieme con li uaſi ſacri del ſignore. Et conſtitui Sedechia re di Iuda & di Hieruſalem eſſendo di .xxi. anno. Et regno .xi. anni. Et fece male nel conſpecto didio: & non ebbe riſpecto a le parole: lequale fu dette da Hieremia propheta per la boccha del ſignore. Et congiurato dal re Nabuhodonoſor: partiſſi pergiuro. Et indurato il capo & il cuore ſuo trapaſſo icomandamenti della leggie del noſtro ſignore idio diſrael: & li duchi deli populi del ſignore fecero molte coſe inique: & operorono impiamente ſopra tutte li immondicie delle giente: & uiolorono il tempio didio: ilquale era ſancto in Hieruſalem. Et mando idio de li padri ſuoi ad reuocarli perlangelo ſuo: per laqual coſa ꝑdoneria aloro & alſuo tabernacolo: & loro delegiauano langeli ſuoi: & in quello di che lo ſignore auea parlato. Et faceuaſeno beffe deli propheti ſuoi. Et ilſignore fu commoſſo perſino alira ſopra la giente per la ſua irreligioſita: & comando che li re di Caldei doueſſe uenire. Queſti poſero illoro giouani alle ponte delle coltella: & ſili ucciſoro nel circuito de ſancto tempio loro: & non perdonorono agiouani: ne a uirgine: ne a uechi: ne a fanciullo: ma tutti furono dati nelle mane loro & tutti li uaſi del ſignore: & igranai; & ſtancie regale ſpoglirono & portarono in Babylonia. Et abruſiorono la caſa del ſignore & guaſtorono imuri di Hieruſalem: & poſino il fuoco ale torre: & conſumorono tutte le ſue coſe honorifice: & reduſſile ad nulla: & quelli che rimaſero che non furono morti: furono menati in Babylonia. Et furono ſerui ſuoi perſino aquel tempo che regnarono per ſe: & che fu terminate le parole dedio lequal auea ditto per la bocha di Hieremia: perſino che la terra benignamẽte facea li ſabbati ſuoi. In tutto il tempo della ſua deſolatione ceſſo da lopera ſua perſino a. Lxx. anni regnando Cyro Re di Perſi perſino che fu conſumato tuto quello che diſſe idio per la boccha di Hieremia propheta. ¶.C. VI.

SVſcito idio loſpirito de Cyro re de Perſi: & fece manifeſtare in tuto ilſuo regno auntempo ſcriueudo perlettere & diſſe. Queſto dice Cyro re di Perſi. Lo ſignore de Iſrael idio excelſo me a conſtituto re de tutta la terra: & ami ſignificato che io li debbi edifichare caſa in Hieruſalem laqaul e in Giudea. Si alcuno e della progenia uoſtra: con loquale ſia lo ſignore uadi in Hieruſalem. Et tutti quelli iquali habitano circa luochi lo aiuteranno quelli che ſono ĩ quello luocho in oro: in ariento: & in nel pottar con cauali & con altri animali: et opere et con tutte quelle coſe che biſognera: le quale ſara comandate ꝑ meter nela caſa del ſignore: laqual e in Hieruſalem. Et iſtando iprincipi dele tribu delle uille di Giudea de la tribu di Beniamin: et li ſacerdoti: et leuiti: liquali excito il ſignore di aſcendere et di edificare il tempio didio loqual e in Hieruſalem: et quelli che fuſſero nello loro circuito aiutaſſe in tutto lo ſuo ariento et oro et animali et opere in grande quantita: et iſtettero molti deliquali lo ſentimento per queſto li fu excitado Et il re Cyro diede li uaſi ſacri del ſignore liquali tolſe Nabuchodonoſor di Hieruſalem: et conſecroli al ſuo idolo. Et trandole fuori Cyro lo re di Perſi le diede a Mitridato: loq̃l era ſopra il ſuo theſoro. Et da coſtui furono date a Salmanaſar preſidente della Giudea. De li quali uaſi queſto ſie lo numero: li uaſi da guſtare le coſe liquide dariento erano duomilia quatrocento: li uaſi da bere dariento. xxx. ampole doro. xxx. et de ariento duomilia quatrocento. et altri mille. Tutti li uaſi doro et de ariento quatro milia octocento ſeſanta. Et furono date a Salmanaſar inſieme con quelle che uenero in Hieruſalem de Babylonia de la preſa che fu fatta. .C. VII.

NElli tempi di Artaxrſe re de Perſi ſcripſero allui di quelli che habittaua in Giudea et in Hieruſalem Balſamo et Mitridato: et Sabellio: et Ratimo: Baltemo: Samelio cancelieri et gli altri che habittaua in Sāmaria et neglialtri luochi: queſta epiſtola ſotto ſcripta el re Artaxerſe. Signore li tuoi ſerui Ratimo dagli accidenti cioe quello che ſcriuea tutte le coſe che occorrea: et Sabellio cancelieri et tutti gli altri giudici della corte tua ꝑ Coloe ſiria et Phenice. Et hora manifeſto ſia alſignore: che igiudei iquali uenero da uoi ad noi uenendo in Hieruſalem citta peſſima et in obediente edificano li forni ſuoi et fanno il muro et edificano il tempio. Et ſe queſta citta et li muri ſi forniſcono non daranno piu il tributo: ma ancho ſara reſiſtentia ali re. Et pero che queſto ſe fa cerco illoro tempio: ane apparuto di farne alcuna conſideratione: et non laſare queſto in obliuione:ma notificarlo a te ſignor re: accio che ſelti pareta:& ſetu cercherai nelli libri di tuoi padri tu trouerai nele amonicione ſcripto di queſte coſe:& ſaperai che queſta citta ſempre fu rebella: & ſempre cerco di regnare:& comoſſe & cõturbo molte citta & molti re:& li giudei ſempre fugirono la ſignoria daltrui: & per loro furono fatte molte battaglie ſempre:per qual cagione queſta citta e diſſatta. Hora ſignore noſtro re te manifeſtiamo che ſe queſta citta ſara edificata:& li ſuoi muri ſara dirizati: tu nõ aurai autorita di uenire in Coloe ſyria ne in Phenice.

¶.C.VIII.

ET in quel tempo reſcripſe il re a Ratimo ilqual ſcriuea le coſe che occorrea:& a Sabellio cancelieri:& a tutti glialtri conſtituti et habittanti in Syria & Phenice queſte coſe che ſono ſotto ſcripte. Io o lecta la uoſtra epiſtola laqual me auete mandata. Io comanda che fuſſe cerchato:et o trouato:che quella cita ſempre fece reſiſtentia ali re:& huomini che fugono laltrui ſignoria:& anno fatto in eſſa molte battaglie:& che in Hieruſalem erano re fortiſſimi di ſignoria:& ſcodeuano tributo da Coloe ſyria & Phenice. Et hora o ſignificato alla citta & o comandato che quelli huomini non edifichino piu:& non uadino piu oltra: dalla quale ſono & eſcono molte aſtucie: ſi che li re ne hanno grande moleſtia. Et alhora recitato quello era ſcripto dal re Artaxerſe: Ratino: & Sabellio cancelieri: & quelli che con loro erano ordinati agiugnendo i carri uennero affrettatamente in Hieruſalem con cauagli turbe:& grande compagnia:cominciorono ad obuiare che non ſi edificaſſe. Et mancorono dallo edificare del tempio in Hieruſalem perſino al ſecondo anno di Dario re di Perſi.

.C. VIIII.

LOre Dario fece una cena grande ali ſuoi ſerui & magiſtrati di Media & di Perſia:& a tutti li ueſtiti di porpora cioe di roſato:& a tutti i prepoſiti delle citta:& conſuli:& prefecti iquali erano ſotto di lui da India inſino in Ethiopia di .cxxvii. prouincie. Et auendo mangiato et beuuto:& dopo che funo ſaciati tornauão:alhora Dario re ãdo nella cãera ſua et dormi:et poi ſi deſedeo. Alhora quelli tre giouani guardiani del corpo:iquali auea cuſtodia dela pſona del re diſſero luno alaltro. Diciamo ciaſcuno di noi alcuna parola ſauia et excellente:& quello che dira coſa piu ſauia:dara a lui lo re Dario grandi doni:et ueſtirallo di roſato:et beuera in oro et dormira nelli luochi doro:et haura il carro doro et il capello ouer mitra di lino biancho et le colane dintorno al colo et ſedera nel ſecõdo luocho appo Dario per la ſua ſapiẽtia et chiameraſſi famigliare di Dario. Alhora tutti ſcriſſero la ſua ſententia et ſigilolla et poſela ſotto il capizal di Dario re:et diſſero. Quando Dario ſi leuera daranno li ſcripti ſuoi a lui. Et quello che ſara giudicato dal re et dalli magiſtrati di Perſia che ſia piu ſauio detto:ſia dato a quello la uictoria ſicome e ſcripto. Vno ſcriſſe. Lo uino e potente:laltro ſcriſſe: piu potente e lo re. Lo terzo ſcriſſe piu potente ſono le donne et ſopra tutto la uerita uince. Et leuandoſi lo re pigliorono li ſuoi ſcripti et diedero a lui. Et lui i leſſe. Et mãdo et fece chiamare tutti li magiſtrati di Perſia:et li Medi ueſtiti di roſato:et li prepoſiti dele citta et li prefecti: et ſedetero nello conſiglio et furono lecte dinanzi alloro. Et diſſe Chiamate li giouani:et loro dimonſtrarano li ſuoi detti. Et furono chiamati et ĩtrarono. Et diſſe aloro. Dechiaratice de tute queſte coſe che ſono ſcripte. Et comincio il primo:ilquale auea detto della uirtu del uino et diſſe. O huomini quanto e grãde la forza del uino ſopra tutti gli huomini iquali lo beueno. Confonde lo intelecto et fa la mente del re et di pupilli uana. Ancho di ſerui:et di liberi:di poueri:et di richi:et conuerte lo intelecto di tutti in ſecurita:et in leticia et fa che no ſi ricorda de alcuna triſticia ne obligatione:et tutte le ſue coſe che li uiene nalla mẽte ſi le fa honeſte et non ſi ricorda de re ne de magiſtrati et fa parlare tutte le coſe che ſono appo lui ſecrete et non ſi ricordano quãdo ano beuuto de amicicia ne de fraternita et non troppo doppo queſto uengono alle coltella et quando ſi leuano doppo che anno padito il uino non ſi recordano di coſa cha abbino deto e fatto. O huomini non e queſta grande dignita et uirtu del uino loqual fa penſar a queſto modo. Et detto queſto iſtete cheto. Et doppo queſto comincio il ſecondo aparlare quello che diſſe de potentia del re. O huomini non e grande exellentia quella digli huomini li quali uincono la terra & lo mare & ſignorizano quelli & tute le coſe che ſono ĩ eſſi? Ma lo re e di magior auctorita et excellentia: pero che lui ſignoriza gli huomini et tutte laltre coſe & tutto quello che detto loro per lo re fanno ſanza difecto. Et ſe manda loro ad combattere uiuanno & rouinano li monti le muraglie & le torre. Et uccidono: et ſono uciſi: & non preteriſſcono la parola del re. Quando uincono portano al re tutte quelle coſe che anno rubato ſempre: & tutte laltre coſe. Et tutti colloro che non fanno fatti darme ne uanno ad combater: ma lauorano la terra: anco quando anno ricolto danno il tributo al re & eſſo e uno ſolo. Et ſe lo re dice che ſia ucciſo: lucidino: & ſe dice ſiali perdonato: li e perdonato: & ſe dice che ſia batuto: lo batteno: & ſe dice che ſia exterminato: lo exterminano: & ſe dice che ſi edifichi: edificano: & ſe dice che ſia tagliato: lo tagliano: et ſe dice che ſia plãtato: lo piantano Et tutti i populi: & tutte le potentie odendo lubediſſino. Et ſopra di queſto ancho lui giace bene: & dorme. Et tutti coſtoro lo cuſtodiſcono dintorno & nõ poſſono alcuno di coſtoro partirſe per far alcuna ſua opera: & ancho non e alcuna coſa comãdata: & ſono preparati ad udire. Or non ui pare. O huomini che queſta ſia una grãde auctorita & dignita & potentia ſopra tutte laltre coſe la dignita regale: la qual ꝑtanti diuerſi modi e laudata & magnificata? Et poi chebbe detto iſtette cheto.

¶.C. X.

1 LO terzo il quale diſſe dele donne & dela uerita queſto e Zorobabel comĩcio aparlare. O huomini non il grande re: no gli huomini: ne anco il uino ſono quelle coſe che antecedono in potentia a tutte laltre: Chi e adunq; quello che ſignor del tutto. Or no e ſtato generato il re dale donne & tutto il populo i quali ſigniorizano la terra & il mare et de quelle ſonno nati? Et loro anno nutricato quelli che anno piantate le uigne: dele quale ſi caua il uino: et loro fanno le ſcole de tutti gli huomini: et fanno gloria agli huomini: et non ſi poſſono ſeparare gli huomini dale done. Se gli huomini abino congregato oro et ariento et ogni coſa ſpecioſa: et uedino una donna bella daſpecto et ben ueſtita: abãdonano tute queſte coſe et ſtanno attenti alei: et con la boccha aperta ſtanno aguardarla: et ſi la deſiderano piu che oro et ariento et ogni altra coſa ſpecioſa. Lhuomo abandona il ſuo padre il quale lui a nutricato: et la ſua patria et acoſtaſe alla donna et con la donna remette lanima: et non ſi ricorda del padre ſuo: ne della madre: ne de patria. Et di qua ui biſognia ſapere che le donne ſono uoſtri ſigniori. Or non ui duole? Et piglia lhomo il ſuo coltello: et ua ne la ſtrada a rubare et ad fare homicidii: et nauigare il mare: et i fiume: et uide lo leone: et ĩtra nele tenebre: et quãdo il glia rubato: et ſtato inghanni: et rapine: portale alla amoroſa ſua. Et anco ama lhuomo piu la ſua moglie che il padre ouer la madre: et molti ſono fatti pazzi per le moglie ſue: et ſono fatti ſerui per lo amore ſuo. Et molti perirono et ſono ſtati uciſi et anno fatto molti peccati per lo amore de femine. Et hora crediate a me pero che il re e grande ne la ſua potentia pero che tutte le regione con reuerentia lo tocano. Niente dimeno io uidi Apemen figliuola di Mezacho mirifico concubina del re ſedere apreſo il re dalla ſua maritta et tuorli la corona del capo del re et ponerſela et con la mano ſiniſtra percotea il re et ſopra di queſto il re ſtaua co la bocca aperta aguarderla et ſe lei lo deleggiaua lui rideua et ſe la ſi turbaua con lui: lui li faccea feſta perſino che la foſſe riconciliata et fuſſe lore acceptato nella gratia ſua. O huomini per che non ſono piu potente le donne? Grande e la terra et cielo alto i quali fanno queſte coſe. Et

alhora il re et quelli ueſtiti di roſato guardauano luno laltro. Et doppo queſto comicio a parlare della uerita. O huomini non ſono forte et potente le donne? Grande e la terra: & il cielo alto: & ueloce il corſo del ſole: & il cielo ſi gira in uno di & torna al luocho ſuo onde ſi comincio ad mouere. Or non e magnifico colui che fece queſto? Et la uerita e grande et piu forte & piu potente ſopra tutte laltre coſe. Tutta la terra chiama la uerita: lo cielo anco le benedice et tutte lopere ſi moueno & temeno quella: & con lei nō e coſa iniqua. Lo re e iniquo: le femine ſono inique: iniqui ſono tutti i figliuoli di glihuomini: et inique tutte le loro opere: & nō e fra loro uerita: & periranо nela ſua iniquitade. Et la uerita ſta firma & rimane forte ſempre & durera nelli ſeculi de ſeculi. Et non e apreſo a lei acceptatione di perſona ne differentia: ma fa le coſe iuſte a tutti quelli che ſono iniuſti & maligni et benigna a tutti nelle ſue opere et nel ſuo iudicio nō ſi truoua coſa iniq̃ et e lei forteza & regno: & potētia & maieſta di tutti i tempi et il benedecto dio e lui uerita: & ditto queſto mancho di parlare. Et tutti li populi gridarono & diſſero. Grande coſa e la uerita: et e ſopra tute le coſe. et alhora diſſe il re a lui. Domanda ſe tu uoi piu de quello che e ſcripto et darotilo pero che tu ſei trouato piu ſauio de glialtri tuoi cōpagni & ſederai appo me et ſara chiamato mio famigliare et cōpagnio. Et alhora diſſe al re. Ricordate de quello che tu prometeſti de edificare Hieruſalem in quello di che tu pigliaſti il regno et de rimandare tutti li uaſi: liquali furono tolti di Hieruſalem lequali tolſe Cyro quando uaſto Babylonia et non le uolſe rimandare iui. Et tu uoteſti edifichare il tempio loquale arſero gly dumei quando fu deſtructa giudea dalli Caldei. Et que e quello chio dimando ſignore pero che queſto ſapertene alla tua maieſta. Onde io dimando che tu faci queſto loquale tu prometeſti a dio del cielo cola boccha tua.

¶.C. XI.

Alhora leuoſi il re Dario & baſciolo: & ſcripſe epiſtole a tutti li diſpenſatori: & prefecti: & li ufficiali ueſtiti di roſato: accio che cōduceſſero lui & tutti quelli che erano de la ſua compagnia: et andaſſero tutti ad edifichare Hieruſalem. Et ſcriſſe ancho epiſtole a tutti i prefecti i liquali erano in Syria: et Phenice: et libano che doheſſono trare i legni cedrini dello libano et cōdurli in Hieruſalem: accio che con quelli ſi edificaſſe la citta. Et ſcriſſe a tutti i giudei: i quali ueniuano dal regno in giudea per la liberta: che nullo potente et nullo magiſtrato et nullo prefecto aueſſe auctorita di ſuperuenire alle porte loro: et che tutta la ſua regione che i giudei poſſedeua eſſer libera. Et ancho comando che le caſtella di giudei lequale teneano gly dumei li foſſe reſtituite: et che per la edificacione del tempio li foſſe dato ogni anno. xx. talenti perſino chel fuſſe compiuto di edificare la citta. Et che li fuſſe dato ogni anno. x. talenti per ardere ogni di li ſacrificii ſuoi ſopra laltare ſecondo che hanno per comandamento. Et comando che tuti quelli giudei che ſe partiuano di Babylonia per edificare la citta fuſſero liberi: et i loro figliuoli: et i loro ſacerdoti che ſono ſopra loro. Et ſcriſſe la quantita et la ſtola ſacra con qual i ſeruiuano. Et ſcriſſe che ai leuiti li fuſſe dati li comandamenti ꝑſino che il tempio et la citta fuſſero edifichati et a tutti quelli che cuſtodiuano la citta ſcriſſe che li fuſſe datto lo ſuo ſtipendio e ſalario. Et laſo tutte le uaſa lequal tolſe Cyro di Babylonia: et tutte quelle coſe che diſſe Cyro ancho pario comando che fuſſe fatto: et tutto fuſſe mandato in Hieruſalem. Et eſſēdo partito il giouane et andaſſe leuo la faccia uerſo Hieruſalē et benediſſe il re del cielo et diſſe. Da te e la uictotia et da te e la ſapiētia et la clarita: et io ſon tuo ſeruo. Sie tu benedecto ſignore loquale ai datto ad me ſapientia et confeſſioni a te ſignore di padri noſtri. Et tolſe le epiſtole: et andoſſene in Babylonia. Et uenne et nuncio a tutti li ſuoi fratelli li quali furono in Babylonia. Et benediſſero idio di padri loro: pero che diede loro ꝑdono et refrigerio: accio che ſene andeſſero ad edificare Hieruſalem et il tempio nel q̃le eſtato nominato in eſſo lo nome tuo. Et alegroronſi con molti ſtrumenti con grande gaudio. vii. di et fecero grande feſta.

.C. XII.

DOppo queſto furono electi che ueneſſero i principi dele uille per le caſe & ſchiate loro: & li figliuoli & figliuole loro et li ſerui & ſerue loro & le loro peccore. Et Dario remando inſieme con loro mille caualli perſino che fuſſero conducti con pace in Hieruſalem: & con canti: & cymbali piſari: & tube. Et tutti li fratelli giochauano: & fecelli uenire inſieme con loro. Et queſti ſono li nomi deglihuomini i quali uenero per le uille ſue nelle tribu & la parte del principato loro. Li ſacerdoti figliuoli di Phinees: figliuoli di Aaron. Ieſus figliuolo di Ieſedech: Ioachin figliuolo di Zorobabel: li figliuoli di Salathiel della caſa di Dauid della progenie di Phares: & della tribu de Giuda quello: loquale parlo ſotto di Dario re di Perſi parole marauiglioſe nel ſecondo anno del regno ſuo nel meſe Niſan primo cioe nel meſe daprile. Queſti ſono quelli che uenero pregioni li quali tranſduſe Nabuchodonoſor re di Babylonia in Babylonia: & torno in Babylonia. Et laſone parte: alla giudea ciaſcuno nella ſua citta de quelli: i quali uenero con Zorobabel: et Ieſu: Neemia: Areores: Helimeo: Emmanio: Mardocheo: Behelſuro: Methpſatothor: Olioro: Ebonia uno de li loro principi: et lo numero delli loro gẽtili da iloro prepoſiti. Ifigliuoli di Phares duomiliacentoſettantaduo. Ifigliuoli di Ares tremilia cinquantaſette. Ifigliuoli di Phemo centoquarantaduo. Neifigliuoli di Ieſu et di Ioabes mille trecento duo: Ifigliuoli di Denui duomilia quatrocẽtoſettanta. Ifigliuoli di Choraba ducentocinque. Ifigliuoli di Banacha centoſeſãtoocto. Ifigliuoli di Bebet quatrocentotre. Ifigliuoli di Aread quatrocentouinti ſette. Ifigliuoli di Chan. trentaſette. Ifigliuoli di di Zoroar duomilia ſeſantaſette Ifigliuoli di Admu quatrocentoſeſantauno. Ifigliuoli di Azerertis cento octo. Ifigliuoli di Phrado & Zelas cento ſette. Ifigliuoli di Azoroch quatrocẽtotrentaocto Ifigliuoli di Iebdarone cẽto. xxii. Ifigliuoli di Anania cento. xxx. Ifigliuoli di Aſõ nonãta. v: Ifigliuoli di Marſar. ccc. xxii. Ifigliuoli di Labarus nonãta. v. Ifigliuoli di Sepolemõ cento. xxiii. Ifigliuoli di Nepopas cinquantacinque. Ifigliuoli di Herbanatus cento cinquantaocto. Ifigliuoli di Tebethmus cento trantaduo. Ifigliuoli di Occartapattos: liquali ſono da Enocadies: & Modie quatrocento uintiduo. Et quelli che ſono da Gramas & Gabea cento uintiuno. Et quelli che ſono da Beſelõ & Teagge ſeſantacinque. Et quelli che ſono da Baſtaro cento uintiduo. Et quelli che ſon da Broenobes cinquantacinque. Ifigliuoli di Liptis cento cinquãtacinque. Ifigliuoli di Labomii trecentocinquantaſette. Ifigliuoli di Sichem trecento ſattanta. Ifigliuoli di Laudon & di Clionio trecentoſettantaocto. Ifigliuoli di Iectan duomilia cẽto cinquantacinque. Ifigliuoli di Ianaas trecento ſettanta. Li ſacerdoti figliuoli di Ieddus: figliuoli di Ementer: ifigliuoli di Eliaſib trecento ſettãtaduo. Ifigliuoli di Emnerus ducento cinquantaduo. Ifigliuoli di Suſaru rrecento ſeſantaduo. Ifigliuoli di Caree ducento uintiſette. I leuiti figliuoli di Ieſu: Micaduel: & Banus: & Serebia: et Edia ſettantaquatro. Tutto il numero da. xii. anni inſu trenta milia quatrocento ſeſantaduo. Ma computando i figliuoli & figliuole & mogliere ſono quaranta milia ducento quaranta duo. Ifigliuoli di ſacerdoti liquali cantauano nel tempio ifigliuoli di Aſaph cento & uintiocto. I portieri ifigliuoli di Elmẽni: ifigliuoli di Ater ifigliuoli di Amon: ifigliuoli di Accubatopa: ifigliuoli di Tobi tutti cento & trenta noue. Li ſacerdoti i quali ſeruiuano nel tempio: ifigliuoli di Sel: ifigliuoli di Agaſipa: ifigliuoli di Tablaot: ifigliuoli di Carie: ifigliuoli di Su: ifigliuoli di Ellu: ifigliuoli di Labana: ifigliuoli di Accinata: ifigliuoli di Acub: ifigliuoli di Vta: ifigliuoli di Ceta: ifigliuoli di Aggab: ifigliuoli di Obai ifigliuoli di Anã: ifigliuoli di Cauua ifigliuoli di Ieddu: ifigliuoli di Au: ifigliuoli di Radiu: ifigliuoli di Deſanun: ifigliuoli di Netoba: ifigliuoli di Caſeba: ifigliuoli di Zaze: ifigliuoli di Oziu: ifigliuoli di Phinoe: ifigliuoli di Attren: ifigliuoli di Baſten: ifigliuoli di Aſiana: ifigliuoli di Manei: ifigliuoli di Naphiſim: ifigliuoli di Acuphu: ifigliuoli di Agiſta: ifigliuoli di Ariu: ifigliuoli di Fancin: ifigliuoli di Phaſalom ifigliuoli di Meeda: ifigliuoli di Phuſa: ifigliuoli di Caret: ifigliuoli di Barchus: ifigliuoli di Caree: ifigliuoli di Toeſi: ifigliuoli di Naſith: ifigliuoli di Agiſti: ifigliuoli di Pedon. Salomon ſuoi figligliuoli: ifigliuoli di Aſophor: ifigliuoli di Pharida: ifigliuoli di Celi: ifigliuoli di Dedon: ifigliuoli di Gaddahel: ifigliuoli di Sephegi: ifigliuoli di Aggia: ifigliuoli di Phacareth: ifigliuoli di Sabathan: ifigliuoli di Saronet: ifigliuoli di Malſit: ifigliuoli di Ania: ifigliuoli di Saphui: ifigliuoli di Addus: ifigliuoli di Suba: ifigliuoli di Eixia: ifigliuoli di Raothis: ifigliuoli di Saphat: i figliuoli di Malmon: tutti ſeruiuano alle coſe ſacre et ſerui di Salomon quatrocento octantaduo. Queſti ſono ifigliuoli che uenero da Thermel & Therſas & iloro prīcipi Carmelan & Careth Non potero manifeſtare le ſue citta & li ſuoi parentadi a che modo fuſſero de iſrael: ifigliuoli di Dalarii: ifigliuoli di Tubal: ifigliuoli di Vecodalci. Et di ſacerdoti iquali exercitauano lufficio & nō ſono trouati: ifigliuoli di Obbia: ifigliuoli di Achiſoſ: ifigliuoli di addiu: lo qual tolſe moglie delle figliuole di Phargelan & furono chiamati ſecondo il ſuo nome. Et di coſtoro fu cercata la ſcriptura della loro progenie & nō fu trouata: & fuli prohibito che non exercitaſſino piu lufficio ſacerdotale Et diſſe loro Neemia: & Aſtbaraſ che non doueſſino participare nelle coſe ſancte: perſino che lieui uno ſacerdote amaeſtrato in dimoſtracione dela uerita. Tutti quelli di Iſrael erano ſanza iſerui & lancille quarantaduomilia trecento ſeſanta. Illoro ſerui & ſerue erano ſettemilia trecento trentaſette. Li cantori & cantatrice ducēto ſeſantacinque. Cameli quatrocento trentacinque. Caualli ſettemilia et trenta ſei. Muli ducentomiglia quarantacinque. Aſini ouer animali apti a iugo cinquemilia et uinticinque. Et mandati per le uille per cagione di uenire nel tempio didio: loq̄le era in Hieruſalem per fare uoto di edificare il tempio nel luogo ſuo ſecondo la ſua poſſibilita: & dare lo theſoro de lopere per lo tempio ſacro undiecemilia libre ouer talenti doro: & cento ueſte ſacerdotale. Et habitarono iſacerdoti & ileuiti: et quelli che erano uſciti del populo habitarono in Hieruſalem & nella regione: & li ſacricātori: & li portieri & tutto iſrael nelle ſue regione habittarono. Eſſendo el tempo del ſeptimo meſe: & eſſendo ifigliuoli diſrael ciaſcuno nelle ſue opere conuennero di uno animo nel portico che era dinanzi alla porta orientale: & iſtando Ieſu figliuolo di Ioſedech & liſuoi fratelli ſacerdoti: & Zorobabel figliuolo di Salatiel & liſuoi fratelli preparono lal tare accio che poteſſono offerire li ſacrificii ſecōdo quello che e ſcripto nello libro di Moyſe huomo didio. Et conuenero iui de molte altre natiōe delta terra & dirizorono iluocho ſacro tutte le giente della terra nel luocho ſuo et offeriuano glianimali & li altri ſacrificii matutini al ſignore et fecero la feſta di tabernacoli & il di ſolemne ſicome e comādato nela leggie: e fecino li ſacrificii ogni di come biſognaua: & doppo queſto le offerte ordinate: & li ſacrificii del ſabato: & di principii delle lune nuoue: & di tutti li di ſolemni de tutte le coſe ſanctificate. Et tutto quello che prometeano al ſignor dal di della prima luna del ſeptimo meſe cominciorono offerrire li ſacrificii adio: & il tempio del ſignore non era anco edifficato. Et diedero la pecunia ali lampadari & ali maeſtri et a mangiare et a bere con gaudio & diedero le carra ali ſidonii et aquelli di Tyro accio che portaſono loro li traui cedrini del libano & faceſſono le zatte nel porto di Ioppe ſecondo il comandamento che era loro fatto da Cyro re di Perſi. ¶.C. XIII.

NEl ſecondo anno uenendo nel tempio didio in Hieruſalem nel ſecondo meſe comincio Zorobabel figliuolo di Salathiel et Ieſu figliuolo di Ioſedech: & li fratelli ſuoi: & li ſacerdoti: & li leuiti: & tutti quelli che uenero dela ſeruitu in Hieruſalem: & fondorono il tempio didio: nel principio della luna nuoua del ſecondo meſe del ſecondo anno: eſſendo uenuti in Giudea & in Hieruſalem. Et ordinorono i leuiti di .xx. āni in ſu ſopra lopere didio. Et ſtete Ieſus & ſuo figliuolo: & i fratelli tutti leuiti inſieme concordi & executori della leggie & facendo lopere nella caſa del ſignore. Et ſtettero i ſacerdoti hauendo le ſtole con le trombe: & i leuiti figliuoli di Aſaph: i quali haueano li cymbali laudando inſieme il ſignore & benedicendo ſecondo el modo di Dauid re diſrael. Et cantauano il cantico al ſignore: pero che la ſua dolceza & il ſuo honore nei ſeculi ſara ſopra tutto iſrael. Et tutto il populo ſonorono le trōbe & con grande uoce clamarono inſieme laudādo il ſignore nella edifficatione della caſa didio. Et uenero di ſacerdoti & leuiti & delli preſidenti ſecōdo le loro uille i piu antichi: i quali aueano ueduto el primo tempio anco ad queſta edificatione con grido e grande pianto: & molti con tube & grande gaudio per tal modo chel populo nō udiua le tube ꝑ lo pianto del populo & la turba ſonaua con le trombe magnificamente ſi che ſudiuano dalla lunga.

¶.C. XIIII.

ET udirono li inimici dela tribu di Giuda & Beniamin & uenero a ſapere che uoce fuſſe queſta dele turbe. Et cogniobbero che quelli che erano uenuti di pregione edificauano el tempio al ſignore idio diſrael. Et andādo ad Zorobabel & Ieſus & ali prepoſiti dele uille diſſero loro. Noi edificheremo il tempio inſieme con uoi. Ancho noi ſimelmente abiamo udito il uoſtro ſignore: et andamo per le ſue uie dal tempo di Abaſſareth re degli aſyri: il qual trapaſſo di quiui. Et Zorobababel et Ieſus et li principi delle uille diſrael diſſe loro. Non ſapertene a noi et a uoi edifficare la caſa del noſtro ſignore idio. Pero che noi ſiamo ſufficienti ſoli a edificare la caſa del noſtro ſignore idio ſecondo quelle coſe che comando a noi Cyro re di Perſi. Et le giente della terra obuiauano a quelli i quali erano in Giudea: et che edificauano et introducendo inſidie et populi faceuano ꝓhibitione allo loro edificare. Et inducendo inſulti impedirono che non ſi compiſſe lo edificio tutto il tempo dela uita de Cyro re. Et prolongorono lo edificio per dui anni perſino al regno di Dario.

¶.C. XV.

ET nel ſecōdo anno delo re Dario propheto Aggeo et Zacharia figliuolo di Addo propheta appo Giudea et Hieruſalē: nel nome del ſignore idio diſrael ſopra diloro. In quel tempo ſtando Zorobabel figliuolo di Salathiel: et Ieſus figliuolo di Ioſedech incominciarono edifficare la caſa didio la qual e in Hieruſalem: eſſendo preſenti i propheti del ſignore: i quali li adiutauano. In quel tempo uene a loro Siſennes il quale era īufficio ſotto il re de Syria: e Fenice: et Satrabozenes et li ſuoi compagni: et diſſe loro. De che comandamento: et chi ue a comandato che uoi edifficati queſto tempio: et queſto tecto et le altre coſe che uoi fatte et chi ſono queſti edificatori che edificano? Et gli antichi deli Giudei li quali uenero di pregione ebbero gratia dal ſignore fatta la uiſitacione ſopra diloro et nō furono impediti nelle edificatione del tempio: ꝑſino chel fuſſe ſignificato a Dario de tutte queſte coſe et aueſſero riſpoſta. Queſto ſie lo exempio de la epiſtola che fu mandata a Dario. Siſinnes officiale ſotto il re di Syria et Phenice: et Satrobozanes et li ſuo compagni in Syria: et Phenice preſidente a Dario re ſalute. Tutte le noſtre uolōtade ſiano nela uolōtade del ſignore re. po che auēdo noi udito nela regiōe di giudea et eſſēdo noi ītrati ī Hieruſalē trouamo q̄lli che edificauano nel tēpio didio grande et marauiglioſo: uno tempio: lo qual ſe edifficaua di pietre grande polite et li pareti ſuoi erano di precioſe materie: et quella opera ſi facea con grande inſtācia et faceuaſe con gradne auxilio et proſperita nelle mane loro: et reduceuaſi a ꝑfectione con grande diligentia in grande gloria. Alhora dimandamo li antichi dicēdo. Chi ue a comādato che uoi edificate queſto tempio: et fondate queſte opera? Pero noi i dimādamo: accio che noi ti facciamo manifeſto gli huomini: et li prepoſiti: et dimādamo lore per ſcriptura li nomi deli prepoſiti. Et quelli riſpoſeno a noi dicēdo. Noi ſiamo ſerui del ſignore ilquale fece il cielo et la terra: et era edificata queſta caſa ꝑ molto tempo dinanzi aqueſti anni da uno re de Iſrael grande: fortiſſimo: et fu compiuta. Et per che ipadri noſtri furono huomini exaſperanti et peccorono contro il dio de Iſrael: lui li diedi nele mane di Nabuchodonoſor re di Babylonia: re di Caldei et guaſtando queſta caſa la bruſorono et meno il populo pregione in Babylonia:

¶ .C. XVI.

NEl primo anno Regnãdo Cyro re nela regione di Babylonia: ſcriſe Cyro re che queſto tempio fuſſe edifficato: & quelli uaſi ſacri doro & dariẽto: li quali auea tolti Nabuchodonoſor dela caſa laqual e in Hieruſalẽ: et auea le dedicate al tempio ſuo una altra uolta le traſſe fuori re Cyro del tempio loqual era ĩ Babylia & furono date a Zorobabel & Salmauaſar ufficiale ſoto il re. Et fu loro comãdato che offeriſſino queſte uaſa: & reponeſſele neltẽpio loqual era in Hieruſalem et che eſſo tempio didio fuſſe edificato nel luogo ſuo. Et albora Salmanaſarro poſeli fondamenti del tempio didio loqual e in Hieruſalem & da quel tempo inſino adhora ſe edifica: & non e ancho compiuto. Hora dunque ſi iudica da noi o re. Che ſi debbi cierchare in le librarie regale di Cyro re: lequale ſono ĩ Babylonia & ſegli ſara trouato che per lo conſiglio di Cyro re fuſſe queſto edifficio della caſa didio cominciato: loqual e in Hieruſalem & ſara iudicato dal ſignor noſtro re: ſcriui anoi ſopra di queſto. Albora re Dario fece cierchare nelle librarie: & fu trouato uno luogo: loqual era in uno caſtello chiamato Hechatbanis lo qual e nel mezo della regione tutte queſte coſe ſcripte.

¶ .C. XVII.

NEl primo anno regnando Cyro: lo re Cyro comando che la caſa del ſignore: laqual e in Hieruſalem fuſſe edificata doue accendeuano cõtinuamẽte il fuocho lalteza della quale ſia di diece cubiti: & la largeza ſia di ſeſãta cubiti: quadrata di tre pietre polite: & chel fuſſe edificato uno ſolario nuouo collo legname: di quella regione & chel fuſſe date le ſpeſe neceſſarie per queſto della caſa de Cyro re: & li ſacri uaſi del tempio del ſignore cuſi doro come dariento liquali tolſe Nabuchodonoſor re fuſſeno portati nela caſa: laquale e in Hieruſalẽ: doue erano prima poſte che iui le fuſſono poſte. Et comando a Siſenne ufficiale ſotto il re et a Phenice: & a Sattrobozanes & ali ſuoi compagni & aquelli che erano ordinati in Syria: & a Phenice preſidente: che aueſſo diligentia di queſta coſa & che non moleſtaſſe queſto luocho. Et io o comandato che queſto luocho ſia in tutto compiuto: & ſi o comandato che li giudei che furono pregioni ſiano aiutati perſino che ſia cõpiuto lo tempio della caſa didio & dalle coartacione de li tributi di Syria & di Phenice diligentemente ſiano liberati: & ſia dato loro la quantita per lo ſacrificio del ſignore a Zorobabel prefecto deli buoi: & montoni: & agnelli: & anco frumẽto: ſal uino: & olio con diligentia per ciaſcuno anno ſecondo che li ſacerdoti ui manifeſtara che poſino cõſumare ogni di & queſto ſi faccia ſenza alcuna dimora: accio che ſi poſſa offerire li ſacrificii adio ſummo per lo re & per tutti iſuoi ſerui: & pregino ꝑ la loro uita. Et ſia denunciato che ciaſcuno che preterira alcuna di queſte coſe che ſono ſcripte quiui: ouer nõ ſicurara e diſprezera queſte coſe ſia tolto uno legno de li ſuoi proprii & ſia apichato ſi che muoia: & tutti li ſpoi beni ſiano poſti ala camera del re. Per laqual coſa & lo ſignore dello qual lo nome e inuocato in quello tempio extermini ogni re & ogni giente loqual extendera la mano ſua ad obuiare: ouer tractare male la caſa didio: laqual e in Hieruſalem. Io Dario re oſtatuito che diligẽtiſſimamente tutte queſte coſe ſiano fatte.

¶ .C. XVIII.

ALhora Siſennes ufficiale ſoto il re di Coeleſyrie & Phenice & Satrabuzanes & li ſuoi compagni uolendo ubedire al re diedero opera aquelle coſe lequale Dario re aue ſtatuito & con grande diligentia inſtauano che lopera didio ſi terminaſſe & a tutte laltre coſe adiutando gliantichi deli giudei iſieme con li principi di Syria. Et lopere ſancte grandemente proſperorono prophetādo Aggeo & Zacharia propheti. Et terminorono ogni coſa per locomandamento del ſignore idio de Iſrael: & per lo conſiglio di Cyro: & Dario: & Artaxerſe re de Perſi. Et fu cōpiuto lo tempio didio & la noſtra caſa perſino al uigeſſimo terzo di diAdar cioe di marzo: & nel ſexto anno di Dario re. Et fecero iſigliuoli de iſrael: & li ſacerdoti & leuiti: & tutti quelli che uenero di pregione liquali furono admeſſi ſecondo quello. che ſcripto e nellibro di Moyſe. Et offerſero in la dedicatione del tēpio del ſignore cento thori: montoni ducento. agnelli quatrocento: & le caureti per li peccati di tutti quelli di iſrael duodieci ſecondo il numero dile tribu di iſrael. Et ſtettero iſacerdoti & ileuiti hauendo le ſtole per le tribu ſopra tutte le opere della caſa di dio de iſrael ſecondo lo libro di Moyſe & li portieri per ciaſcuna porta. Et fecero iſigliuoli de iſrael con quelli che erano uenuti di pregione quella paſca la quartadecima luna del primo meſe quando furono ſanctificati iſacerdoti & ileuiti tutti iſigliuoli che furono in pregione non furono inſieme ſanctificati. Et ſacrificorono la paſca tutti iſigliuoli della pregionia & con li fratelli ſuoi & conſeſteſi. Et mangiarono iſigliuoli de iſrael: iquali erano uenuti di prigione: tutti quelli che rimaſero: & non ſi contaminorono in tutte le abhuominatione delle giente dela terra cercando il ſignore. Et celebrorono la feſta de lazime. vii. di mangiando nel conſpecto del ſignore: pero che conuerſe il conſiglio del re de li aſyrii in loro ad cōfortare le loro mane ale opere del tempio didio de iſrael. Et doppo queſto regnando Artaxerſe re di Perſiando Eſdra figliuolo di Azaria figliuolo di Helchia: figliuolo di Salome: figliuolo di Sadduch: figliuolo di Achitob: figliuolo di Ameri: figliuolo di Azael: figliuolo di Bocce: figliuolo di Abiſae: figliuolo di Finees: figliuolo di Eleazaro: figliuolo di Aaron primo ſacerdote. Queſto Eſdra uenne di Babylonia eſſendo ſcriuano & ingenioſo nella leggie di Moyſe: laquale fu data dal ſignore idio de iſrael di dire et di fare: & diede alui il re gloria pero che in lui auea trouato gratia in ogni dignitade: & deſiderio nel conſpecto ſuo: et uenero inſieme con lui de iſigliuoli diſrael et diſacerdoti et leuiti: et ſacri cātori del tempio: et hoſtiarii et ſerui del tempio di Hieruſalem.

.C. XVIIII.

NEl ſeptimo anno regnando Artaxerſe re nel quinto meſe: queſto e lanno ſeptimo del regno: uſciendo di Babylonia nel nouilunio del quinto meſe uenero in Hieruſalem ſecondo icomandamenti di colui per impetrare la proſperita del ſuo camino da eſſo ſignore. In queſte coſe Eſdra aue grande conſideration chel non ſi pretermiteſſe alcuna coſa de quelle che ſono ſcripte nella leggie del ſignore et comandamenti ſuoi: et amaeſtraua tutto iſrael in ogni giuſticia et iudicio. Et uenendo li cancelieri iquali ſcriueua le ſcripture de Artaxerſe re diedero ad Eſdra ſacerdote et doctore della leggie del ſignore loſcripto loquale era portada da Artaxerſe re delo quale lo exempio e quiui ſotto ſcripto.

.C. XX.

RE Artaxerſe ad Eſdra ſacerdote et doctore dela leggie dellſignore Salute Iudicando io eſſer piu humano et anco per li beneficii comandai aqueli iquali ſono della giente et ſacerdoti et leuiti: iquali ſono nel mio regno: che deſiderano de ſua ſpontanea uolontade de uenire teco in Hieruſalem. Se alcuni donque deſiderano deuenire teco conuengino et uadino come ae piaciuto adme et con ſette mei amici conſiglieri: accio che uiſitino quelle coſe le quale ſono ſecondo il rito giudaico et ſecondo quello di Hieruſalem obſeruādo ſicome e ſcripto nella leggie del ſignore et portino doni al ſignore de iſrael: iquali io promiſi per uoto et li amici di Hieruſalem: et lariento et loro che ſera trouato in la regione di Babylonia al ſignore in Hieruſalem con quello che e ſtato donato per quella giente nel tempio del loro ſignore: loquale e in Hiernſalem: accio che ſi ricolga queſto oro et queſto ariento: et per li tori: et per li montoni: et ꝑ li agnelli: et capretti et ꝑ quelle coſe che ſono loro neceſſarie:accio che faccino ſacrificio al ſignore ſopra lo altare del ſignore loro:loqual e in Hieruſalẽ:et tutte laltre coſe che ſara biſognio alopera del tempio del tuo idio darai dello regale gazophilacio cioe del luocho doue ſi tieni il theſoro delre:quando tu uorai con li tuoi fratelli fare alcuna coſa doro ouer dariento ſecondo la tua uolonta. Et io ueramente Artaxerſe re o comandato alli guardiani del theſoro di Syria & Phenice che tutto quello che ſcriuera Eſdra ſacerdote & doctore della leggie del ſignore diligentemente ſia loro dato perſino alla ſumma di cento talenti dariento:& ſimelmẽte de loro:perſino ad cento moza di frumento:e di uino amfore cento:& de tutte le altre coſe acadeno ſiali dato ſanza taxacione de alcuna quantita:& faciſſino adio tutte le coſe ſecondo la ſua leggie: accio che forſi non le facendo ueniſſe lira dedio nel regno del re et deli ſuoi figliuoli. Auoi ueramente ſe dice & ſi comanda che atutti li ſacerdoti & leuiti:& ſacri cantori & ſerui del tempio:& cancelieri de queſto tempio no ſi ponga alcuno tributo:ne alcuno graue comandamento li fate: ne habi alcuno auctorita di contradirli in alcuna coſa ne farli alcuna moleſtia. Ma tu Eſdra conſtitui igiudici: & cõſtitui igiudici arbitri in tuta Syria & Phenice: & amaeſtra tutti quelli che anno cognoſciuto la legie didio:accio che tutti quelli che aura preterito la legie ſiano diligentemente puniti ouer per morte ouer per cruciati ouer condemnati in peccunia:ouer mandati inexilio

C. XXI.

ET diſſe Eſſdra cancelieri. Benedicto ſia il ſignore di padri noſtri: loquale diede queſta uolonta nel cuore di re di clarificare la caſa ſua:la qual e in Hieruſalem:& honorificoe me nel conſpecto del re:& de i ſuoi conſiglieri & amici & ueſtiti di roſato. Et io ſono fatto forte di animo ſecundo lo adiutorio del mio ſignore idio:& congregai gli huomini de iſrael:accio che ueneſſero meco. Et queſti ſono li prepoſiti ſecondo le ſue patrie:& li particulari loro principati:liquali uenero meco di Babylonia nel regno di Artaxerſe. Di figlluoli di Phares Gerſonio. Di figliuoli di Siemaruth:Amerus:di figliuoli di Dauid:Actus figliuolo di Secelia Di figliuoli di Phares Zacharia & con lui torno huomini cento ciquanta. Di figliuoli di Moabilione ductore:Zari & con lui huomini ducento cinquanta. Di figliuoli di Zatheies:Iecoma:Zereeli:& con lui huomini ducento cinquanta. Di figliuoli di Solamaaſia di Gotholia & con lui huomi ſettanta. Di figliuoli di Saphacia:Zaria:Micheli et con lui huomini octanta. Di figliuoli di Iob:Abdia:Iezeli & con lui huomini ducento duodieci. Di figliuoli di Banaia: Salimoth figliuolo di Ioſaphia & con lui huomini cento ſeſanta. Di figliuoli di Beer Zacharia:Bebei & con lui huomini ducẽto octo. Di figliuoli di Aſathio:Channes di Achaxia & con lui huomini ducento diece. Di figliuoli di Adonicã ultimo aqueſti:& queſti ſono li nomi loro. Eliphalam figliuolo di Iebal:& Semeas et con lui huomini ſettanta. Et cõgrego loro al fiume loqulae ſi chiama Thia & Methati. Et fumo inquello luogo tre di:et reconubbi loro:et di figliuoli di ſacerdoti et di leuiti non trouai inquel luogo et mãdai ad Eleazaro: & Eccelom:et Maſmã:et Molobam:et Enatã et Samea:et Ioribum:Nathan:et Ennagan:et Zacharia: et Moſolamium ductori loro et periti. Et diſſi loro che ueniſſero ad Ludeum:loqual era appo il luocho del gazophilacio. Et comandai loro che diceſſe al Iddeo et ali ſuoi fratelli et aquelli che era nel gazophilacio:che mandaſero anoi li ſacerdoti li quali ſacrificauano nela caſa del noſtro ſignore idio. Et aduſſero ad noi ſecondo la potente mano del noſtro idio huomini periti di figliuoli di Mooli:i figliuoli di Leui:figliuoli diſrael:Sebeani:et li figliuoli:et li fratelli liquali era. xviii. Abiſã et Amiſi:de i figliuoli di figliuoli del Chananeo et loro figliuoli huomini. xx. Et de quelli che ſeruiuano nel tempio liquali diede Dauid et eſſi pricipi aloperation:de quelli che ſeruiuano ai leuiti nel tempio ducento. xx. li nomi deli quali ſono poſti in ſcriptura et feci uoto in quel luogo di ieiunare con li giouani nel cõſpecto del ſignore: accio che noi aueſſemo dalui buono e proſpero camino & tutti quelli che erano con noi: & li figliuoli & le peccore per cagione delle inſidie. Io mi uergognai adomandare al re pedoni & caualieri nella noſtra compagnia per defenſione contro ad li noſtri aduerſarii. Pero che aueuamo detto al re che la uirtu del ſignore ſara con quelli: li quali el cercano in tute le ſue opere.

¶.C. XXII.

ET unaltra uolta pregamo lo noſtro ſignore idio ſecondo queſto lo quale trouamo propicio: & ſiamo fati potenti per lo uoto noſtro al dio noſtro Et ſeparai della plebe dodiece huomini ali prepoſiti & ali ſacerdoti: & Sedebia: & Aſamia & con loro di loro fratelli diece huomini. Et peſai a loro larïento & loro & li uaſi ſacerdotali della caſa del ſignore idio noſtro li quali auea donato il re & li ſuoi conſiglieri: & li principi & tutto iſrael: & doppo che lebbi peſſati diedi cétocinquanta talenti dariento: & uaſi dariento di peſo di cento talenti: & doro talenti cento: & di uaſi doro ſette uolte uinti: & uaſi di rame et di buono rame ſplendéte duodieci. et relucea ad modo de oro. Et diſſi loro. Et uoi ſeti ſancti al ſignore: et li uaſi ſono ſancti: et loro et lariento eſtato proferto per uoto al ſignore idio deli padri uoſtri. Vigilate et cuſtodite perſino che uoi diati ali prepoſiti della plebe et alli ſacerdoti et leuiti et ali principi delle citta diſrael in Hieruſalem nella camera della caſa del noſtro idio. Et queſti che tolſero queſte coſe ſacerdoti et leuiti: cioe loro et lariento et li uaſi iquali erano in Hieruſalem le portorono nel tempio didio. Et ſi partiſſimo dal fiume Thia a dodieci di del primo meſe perſino che intramo in Hieruſalem.

¶.C. XXIII.

ET eſſendo uenuto il terzo di: el quarto di loro et lariento peſato fu portato nella caſa del noſtro ſignore idio et fu dato a Marimoth figliuolo di Iori ſacerdote et con lui era Eleazar figliuolo di Phinees: et era con loro Ioſabdus figliuolo di Ieſu: et Medias: et Banni figliuolo de uno leuita: anumero et ad peſo ogni coſa et fu ſcripto il peſo loro in quella medeſima hora. Et quelli che uenero che erano ſtati pregioni offerrirono ſacrificio al ſignore de iſrael: thori .xii. per tutto iſrael: montoni .lxxxvi. agnelli .lxxii. Becchi per lo peccato .xii. et ꝑ la ſalute uacche .xii. ogni coſa in ſacrificio del ſignore. Et releſſeno i comandaméti del re ali regali diſpenſatori et ali ufficiali ſotto il re di Coelé ſyrie: et di Phenice: et honorificarono la giente et il tempio del ſignore.

¶.C. XXIIII.

ET terminate queſte coſe uenero ad me i prepoſiti dicendo. Non ſegregarono la generation de iſrael: et li principi et li ſacerdoti et li leuiti: et le giente foreſtiere et le natione delle terre le immondicie ſue dali Chananei: et Zethei: et Pherezei: e Iebuſei et Moabiti: et Egyptii: et Idumei. Pero che ſono coniuncti con le loro figliuoli: et loro et li ſuoi figliuoli: et e meſcolato il ſeme ſancto con le giente foreſtieri della terra: et li prepoſiti et li magiſtrati erano participi di queſta iniquita dal principio del ſuo regno. Et ſubito udito queſto ſpezai le mie ueſtimenta et la ſacra tunica: et lacerãdomi i capili del capo e de la barba dolente et tribulato ſediti. Et uenero ad me tutti quelli che erano cõmoſi nela parola del ſignore idio de iſrael piagnendo io ſopra queſta iniquitade. Et ſedeua triſto et tribulato perſino al ſacrificio ueſptino. Et leuandomi ieiuno hauendo le ueſtimenta ſtraciate: et la ſacra tunica ingienochiandomi et leuando le mane al ſignore diceua. Signore confuſſo et uergognato ſon dinanzi ala faccia tua. Pero che li peccati noſtri ſono multiplicati ſopra li capi noſtri et le noſtre iniquitade ſono eleuate perſino al cielo: per che dali tempi deli padri noſtri ſiamo in grande peccato perſino a queſto di. Et per li peccati noſtri et de li padri noſtri ſiamo dati con li noſtri fratelli et con li noſtri ſacerdoti et con li re della terra: in coltello: et in ſeruitu: et in rubamento cõ grande confuſione perſino a queſto di. Et hora quanto e che noi habiamo cõſecuta la miſericordia da te ſignore idio? Priegote ſignore laſciaci radice: et nome nel luocho della tua ſanctificatione. Diſcuopri illuminare noſtro nella caſa del noſtro ſignore idio daci anoi el uiuere nel tempo della noſtra ſeruitu. Et quando noi ſeruiuamo non fumo abandonati dal ſignore idio noſtro: ma conſtitui noi in gratia ponēdo anoi li re deli Perſi adarci icibi per lo uiuere noſtro: et clarificare il tempio del noſtro ſignore idio: et edificare li luogi deſerti de Syon et dare anoi ſtabilitade in Giudea & in Hieruſalem. Et hora che diremo noi ſignore hauēdo queſte coſe? Noi ſiamo ſtati tranſgreſſori deli comandamenti tuoi liquali tu deſti nelle mane delli ſerui tuoi propheti dicendo. Pero che la terra nella quale ſeti intrati per poſederla per uoſtra heredita. queſta terra e corrupta con molte immondicie deli foriſtieri delle terre et delle loro brutture tutta lanno rempiuta. Et hora le uoſtre figliuole non le date ali loro figliuoli: et le loro figliuole non le togliete per li uoſtri figliuoli: et non cercate per alcuno tempo di hauere pace con loro: accio che per queſto ue faciate forti et richi et mangiate le optime coſe della terra: et diſtribuate la hereditade ali noſtri figliuoli perſino al ſeculo. Et quelle coſe che ci aduengono tutte ſono per li noſtri grandi peccati et per le opere noſtre maligne. Et ai dato anoi tale radice et unaltra fiata ſiamo tornati a trapaſſare li tuoi comandamenti che noi ſi miſcolaſſemo ala immondicia dele giente foriſtiere de queſta terra. Non ti turbarai tu ſignore contro ad noi: ſiche tu ci perdi: et perſino non ci rimangi radice di noi et il nome noſtro? Signore dio de iſrael tu ſei uerace. El ci e rimaſto la radice perſino al di doggie. Ecco noi ſiamo nel conſpecto tuo nele noſtre iniquitade. Pero che non e ancora aſtare dinanzi aqueſte coſe. Et conciosiacoſa che adorando Eſdra & piagnendo ſi confeſſaſſe gittato in terra dinanzi al tempio: ſirauno dinanzi a lui una grande moltitudine di quelli di Hieruſalem tra huomini: femine: et giouani & fanciule. Et era grāde piāto ī quella moltitudine. Et chiamando Iechonia: Ieeli di figliuoli de Iſrael: & diſſe ad Eſdra. Noi abiamo peccato nel ſignore: pero che abiamo colocato in matrimonio con noi le donne foriſtiere delle giente delle terre et hora e coſi ſopra tutto iſrael. In queſto dunque ſia la regione del giurare al ſignore di cacciare tutte le noſtre mogliere che ſono de le giente foreſtiere con tuti loro figliuoli. Sicome e ate ſtatuito dali noſtri magiori ſecondo la legie del ſignore: lieuati ſu & parla Pero che ate ſapertiene queſta cauſa: & noi ſiamo teco fa queſta coſa uirilmente. Et leuatoſi ſu Eſdra proteſto ali principi deli ſacerdoti: & ad li leuiti: & ad tutto iſrael di fare ſecondo tutte queſte coſe e giurorono. Et leuādoſi ſuſo Eſdra dalla faccia del portico del tempio ſenando alla caſa di Ionatha figliuolo di Naſoi: & quiui albergato non mangio pane ne bibe acqua ſopra la iniquita della moltitudine. Et doppo queſto fu nunciato per tutta la Giudea & in Hieruſalem a tutti quelli che erano congregati in Hieruſalem: iquali erano uenuti di prigione che tutti quelli che perſino a duo ouer tre di non ueranno ſecondo il giudicio di giudici conſtituti che li ſiano tolte le ſue facultade: & lui ſia cacciato dalla moltitudine di q̄lli che uenero di pregione. Et congregoſſi tutti liquali erano dela tribu di Giuda et di Beniamin per ſpacio di tre di in Hieruſalem queſto e il meſe uiceſſimo nono. Et ſedete tutta la moltitudine nella piaza del tempio tutti pieni di paura per che era lonuerno.

¶ .C. XXV

ET eſſendo tutto il populo congregato nella piaza del tempio: leuoſi ſu Eſdra et diſſe loro. Voi auete fatto iniquamente tollendo per moglie le dōne foreſtiere et aueti adgiunto queſto peccato ſopra li peccati de iſrael Et hora date laude e magnificencia al ſignore idio di padri noſtri: & fatte la ſua uolontade et partitiue dalle giente della terra: & dalle moglie foreſtiere. Et chiamo tutta la moltitudine & diſſero con grande uoce. Come tu ae detto coſi noi faremo. Ma per che la moltitudine e grande: & e il tempo del uerno & nō potiamo ſtare ſanza ſubſidio:& anco queſta non e opera dalla quale ſi potramo ĩ uno ouer duo di expedire: ſtiano li prepoſiti della moltitudine & tutti quelli che habitano con noi & tutti quelli che hanno appo ſe moglie foreſtiere compari dinanzi al ſacerdote & dinanzi ai Iudici nel tempo per loro ſtatuto perſino a tanto chel ſia tolta lira di dio da noi per queſta coſa. Et Ionatha figliuolo di Ezeli:& Ozia thecan tolſero queſta cauſa:& Boſoramus:& Leuis:& Salatheo ĩſieme con loro termino queſta cauſa. Et rimaſeno contenti tutti quelli che erano tornati di pregione ſocondo tute queſte coſe ordinate:& eleſſe loro Eſdra ſacerdote huomini principi grandi delle loro parte per li nomi loro.

¶ .C. XXVI.

ET ſedetero inſieme nel nouilunio del decimo meſe ad examinare queſta cauſa. Et fu determinato degli huomini iquali auea mogliere foreſtiere ꝑſino alla luna nuoua del primo meſe: & furono trouati di ſacerdoti permixti iquali aueano mogliere foreſtiere. Di figliuoli di Ieſu: ifigliuoli di Ieſedech: & deli ſuoi fratelli. Maſeas:& Eliezero:& Ioribus:& Ioadeus. Et firmarono le mane che caccerebbono le ſue moglie:& ſacrificherebono uno montone per impetrare uenia per la ſua ignorantia. Et de figliuoli di Semeri:Meſſeas:& Eſſes: & Ieeheleth:Azaria. Et di figliuoli di Phoſare:Liomaſias:Aſmacius & Nathanaee Iuſio:Ieddus:& Talas. Et di leuiti Iobzabdus.& Semeis:& Cobus:& Calitas:& Sacteas:& Coluas:& Eliones. Et de li ſacri cantori:Eliaſib: Zatturus. Et degli portieri: Sallumus:& Tolbanes. Et de Iſrael di figliuoli di Forooſi: Premias: & Iebdias: & Melchiaſ:& Micheluſ:& Eleazaro: & Gemmebia: & Bannia. Et di figliuoli di Iolamani:Thamaſ:& Zacharia:Ierzeliſ:& Iobdiuſ:& Erimoth:et Eliaſ. De ifigliuoli di Zotoin:Eliadaſ:& Eliaſumuſ:et Ethia:et Barimoth:et Zabdis:et Tebedia. Et di figliuoli di Bebe :Ioannes:et Amanias:et Zabdia:et Emetis. Et di figliuoli di Bāni Olamus:et Malachus:et Ieddus:et Iaſub:et Aſabus:et Ierimoth. Et di figliuoli di Addin:Naatus:& Mooſia:et Caleurus:et Manas:et Baſeas:et Mathathia:et Beſebel et Bonnus:et Manaſſes. Et di figliuoli di Miae:Nonias:et Apheas:et Melchia:et Semeas:Symon:Beniamin:et Malchus:et Matras. Et di figliuoli di Aſom Carianeus Mathathia:et Bannus:et Eliaphalat:et Manaſſes:et Semei. Et di figliuoli di Bāni Ieremia:et Moodia:et Abramus:et Iohel:et Baneas:et Pelia:et Iona:et Marimoth et Eliaſib:et Mathaneo:et Eliaſis:et Oriſas:et Dielus:et Samedius: et Samebris: et Ioſephus. Et di figliuoli di Nobei:Idelus:et Mathathea e Zabadus et Zecheda Sedmi:et Ieſui:et Banea. Tutti queſti tolſero mogliere delaltrui giente ali figliuoli diſrael prohibite:et diedero loro licentia con li ſuoi figliuoli. Et habittarono iſacerdoti et ileuiti:et quelli che erano de Iſrael in Hieruſalem:et in tutta una regione nello nouilunio del meſe ſeptimo.

¶ .C. XXVII.

ET erano ifigliuoli de iſrael nelle ſue habitatione. Et congregoſſe tutta la moltitudine inſieme nella piaza la qual e dalla parte de loriente della porta ſacra:et diſſero ad Eſdra pontifice et doctore chel tolleſſe la leggie di Moyſe la qual fu data dal ſignore idio diſrael. Et porto Eſdra pontefice a tutta la loro moltitudine dalhuomo inſino ala dōna:et atutti iſacerdoti che udiſſero la legie nello nouilunio del meſe ſeptimo. Et piagnea nela piaza laqual e dinanzi ala porta ſacra del tempio dal principio del di perſino al ueſpro dinanzi gli huomeni et le donne. Et tutti iſtanano attenti ala leggie. Et ſtete Eſdra ſacerdote:et lectore della leggie ſopra una ſedia de legnio: laqual era fabricata per queſto:et ſtetero appo lui Mathathia:et Samus:Anania:Azaria:Vria:Ezechia:Balſamus dala parte dextra:et dala ſiniſtra:Phaldeo:Miſael:Malachia. Abuſihac. Sabus. Nabadia. et Zacharia. Et piglio Eſdra il libro dināzi atuta la moltitudine et ſopraſtaua a tutti con gloria dināzi atutti. Et doppo che ebbe finita et expoſita la leggie tutti ſi leuorono ritti. Et benediſſe Eſdra il ſignore idio altiſſimo dio de li exerciti omnipotente. Et reſpuoſe tutto ilpopulo Amen. Et eleuate le mane in alto chinati in terra adorarono ilſignore Ieſus et Banaeus. et Sarabia. et Iadinus. et Accubus. et Sabbatheuſ. et Caliteſ. et Zacharia. et Ioraduſ. et Anania. et Fiabaſ leuiti iquali inſegniauano la legie didio & nella moltitudine leggiea la leggie del ſignore: & tutti quelli che udiuano la lectione antiponea loro. Et diſſe Adtarateſ ad Eſdra pontefice & lectore & ai leuiti li quali amaeſtauano la moltitudine dicendo. Queſto di e ſancto alſignore. Et tutti piagnea udēdo la leggie. Et diſſe Eſdra. Partiti che ſareti: mangiate de tute le coſe graſſe: et beuete de tutte le coſe dolce: & mandatine aquelli che nō hanno. Pero che queſto e uno di di ſancti del ſignore: e non ſtate triſti. Lo ſignore ui clarifichera. Et li leuiti nunciauano inpublico atutti dicendo. Queſto di e ſancto: non uogliate ſtare triſti: ma ſtate di buona uoglia. Et andarono tutti amanichare & ad bere & afare conuiti: & dare doni aquelli chenon haueuano: accio che poteſſero mangiare Magnificamente furono tutti alegrati delle parole: lequale aueano udite: & congregaronſi tutti in Hieruſalem a celebrare queſta leticia ſecondo il teſtamento del ſignore idio de Iſrael.

¶ Qui comincia il prologo de ſancto Hieronymo ſopra lo libro di Tobia.

CRomatio & Eliodoro ueſcoui. Hieronymo preſbitero Salute. Molto mi marauiglio de la inſtantia dela dimāda uoſtra. Pero che uoi medimandate che io ui traduchi in latino uno libro ſcripto ī lingua Caldea cioe illibro di Tobia: loquale gli Hebrei anno rimoſo del numero delle diuine ſcripture & alo poſto fra quelle ſcripture le quale loro nominano: αγιωγραφα. cioe ſcripture ſancte. Io o ſatiſfatto al uoſtro deſiderio: ma nō ꝑ mio ſtudio. Noi ſiamo aſai ripreſi dali doctori Hebrei. & ci inproperano che noi trāferiamo queſto libro in latino facendo contra la loro biblia & li loro inſtituti approuati. Ma io con quella diligentia che o potuto deliberai deſeruirue iudicando eſſer meglio deſpiacere alo iudicio di phariſei che deſpiacere ale peticione uoſtre. Et ꝑche la lingua Caldea e uicina ala Hebrea trouai uno peritiſſimo in ciaſcuna di queſte lingue & pigliai la faticha diuno di: & chiamato uno notaio tuto quello che collui me diceua in Hebreo: io traduſſi in lingua latina. La merce di queſta opera io la attribuiro ale uoſtre oratione: quando io auero inteſo auer ſatiſfatto aquello ſete dignati dicomandarmi.

¶ QVI COMINCIA LO LIBRO DI TOBIA.

.C. I.

TObia fue dellatribu & dela citta de Neptalim: laquale citta e nel le parti ſuperiore di Galilea ſopra Naaſon doppo la uia che uae ad occidente. Et ae dallato mancho la citta di Sepher. Queſto Tobia eſſendo preſo nel tempo di Salmanaſar re dighaſſyrii aduegnia chegli foſſe pregione non abandono pero la uia della ueritade pero che cio chegli potea hauere diuidea continuamente co ipregioni cherano della ſua tribu adguiſa di fratelli. Et aduegnia dio chegli foſſe piu giouane di tutti nella tribu di Neptalim neuna coſa fece ſi come fanciullo nella ſua operatione. Et concioſoſſe coſſa che finalmente andaſſoro tutti ad adorare uitelli delloro: iquali fece Ieroboam re diſrael: egli Tobia ſolo fugia la loro compagnia: et andaua in Hieruſalem al tempio didio: & iui adoraua il ſignore idio diſrael. Et offeriua fidelmente tutte le primitie et decime ſuoe ſi chel terzo anno daua adgliauenticii et aperegrini tutta la decima de tutte queſte coſe. Et le ſomigliante eſſendo egli anchora fanciullo obſeruaua ſecondo la legie didio. Et quādo egli fu fatto huomo preſe moglie della ſchiatta ſua laquale moglie auea nome Anna: et ella generoe uno figliuolo alquale puoſe il nome ſuo. Et inſino chegli era fanciullo ſiglinſignio temere idio:et guardarſe da ogni peccato. Adunque quando interuenne chegli fu menato in pregione inſieme con lamoglie et col figliuolo.et con tutta la ſua ſchiatta nella citta de Ninniue:et tutti glialtri mangiauano di cibi depagani:egli guardo lanima ſua:et mai non ſi corroppe ad mãgiare le loro uiuade.Percio chegli ſi ricordoe didio con tutto il ſuo cuore ſiglie diede idio gratia nel ſuo conſpecto del re Salmanaſar:& diede il re allui libertade dandare douũq; egli uoleſſe:& diedegli arbitrio di fare cio che glie piaceſſe.Adonque andaua Tobia uiſitando tutti quelli cherano in prigione.Et daua loro admaieſtramenti di ſalute. Onde eſſendo egli uenuto nella citta di Rages nella regione di Medi:& ueggiendo uno gentile huomo della ſua ſchiatta:ilquale hauea nome Gabello eſſere in grande neceſſita inſieme con grande compagnia di ſua gente:ſiglie preſto .x. talenti dariento:iquali hauea reciuuti Tobia dal re quando il uolſe honorare: ꝓmeſe Gabello de rendergli ele: & feciegliene una ſcripta di ſua mano.Et doppo molto tempo eſſendo morto il re Salmanaſar:& regnando ilſuo figliuolo Senecarib per lui:ilquale hauea in odio ifigliuoli diſrael:Tobia andaua per tutta la ſua ſchiatta: & conſolauagli & diuidiuagli:& diuidea il ſuo hauere adciaſcheduno diloro ſecondo chegli potea.Egli nutrichaua gliaffamati:& reuiſtiua ignudi:& ſolicitamente ſeppelliua imorti.Et quando Senecarib fu tornato fuggiendo di giudea per la piaga chegli auea fatta:pero chegli hauea bieſtemato fece uccidere congrande ira molti di figligliuoli diſrael:allora Tobia ſeppeliua imorti & corpi loro.Ma quãdo cio fu deto al re:comando chegli foſſe morto & tolſeglie tutto il ſuo hauere.Ma Tobia ignudo ſi fuggi colla moglie & col figliuolo ſuo & ſtete naſcoſo:pero che molti lui amauano.Ma doppo.xlv.die il re fu morto da ſuoi figliuoli:Tobia ſi torno ad caſa ſua:& tutto cio chegli auea perduto glie fu renduto.

¶.C. II.

DOppo queſte coſe eſſendo la feſta didio:& Tobia auẽdo apparichiato uno grande diſnare in caſa ſua:diſſe al ſuo figliuolo. Vae & mena alquanti huomini della noſtra tribu:iquali temano idio:accio che mangino coneſſo noi.Et eſſendo ito & tornato noncio al padre dicendo. Vno di figliuoli de Iſrael ſie nella piaza morto.Onde egli ſe moſſe toſto del ſuo luogo laſciando il conuito:& digiuno peruenne al corpo & togliendolo cellatamente il portoe ad caſa ſua:accio che quando il ſole foſſe tramontato il ſepeliſſe.Et da poi chegli ebbe naſcoſo il corpo:manichoe del pane con pianto & con tremore racordandoſi de quello ſermone che idio auea detto per bocca damos propheta.Idi delle uoſtre feſte ſi conuertiranno in lamento & in pianto.Et quando il ſole fu tramontato:& egli ando:& ſepelirlo.Onde tutti iſuoi parenti & amici ſi lo reprendeano & diceano. Tu fuſti condamnato ad eſſer morto per queſta cagione:& a pena iſcampaſti dalla morte: & ancora tu ſepelliſci imotti?Ma Tobia temendo idio piu chel re:toglie a icorpi morti:& naſcondeuagli in caſa ſua:& poi dimeza nocte gli ſeppelliua.Onde egli aduene che eſſendo uno di Tobia affatichato per cagione delle ſeppolture ſi torno ad caſa ſua:& gitoſi alato aduna pariete & adormẽtoſſi.Et ſopra gliochii ſuoi ſicade duno nido lo ſtercho della rondine chaldo:onde egli perqueſto diuenne ciecho.Veramẽte idio permeſe che queſta temptatione ueneſſe ad lui:accio chello deſſe exempio di pacientia ad quelli che doueano uenire doppo lui.Sicome fu delſancto Iob.Et ad uegniadio che inſino dala ſua fanciullezza haueſſe temuto idio & obſeruati iſuoi comandamenti egli inpertanto non ſi contriſtoe contra idio ꝑ la piaga dela cecita de laquale gliera uenuta.Ma cõſtãte iſtete nel timore didio rẽdẽdo eſſo gratia adio tutto il tempo della uita ſua.Et ſicome i re reperedendo aſſalliuano Iob:coſi iparenti & gli ameci di Tobia riprendeano & faceano beffe della uita ſua dicendo.Doue la tua ſperanza per laquale tu faceui ſacrificii & ſepolture? Ma Tobia gli reprendea dicendo. Non parlate coſi: pero che noi ſiamo figliuoli di Sancti.Et eſpectiamo quella uita la quale dara idio ad colloro che non mutauanō mai la loro fede dallui. Et la ſua moglie Anna continuamente ſandaua ad faticando di fuori. Et della faticha dele ſue mani quello guadagnio et cibo che potea adquiſtare rechaua allui. Onde aduene chela arechoe uno chaureto ad caſa. Et quādo Tobia ſenti bellare il chauretto ſi diſſe. Guardate chegli non ſia inuolato rendetelo ad cui egli e impercio che none licito ad noi mangiare o receceuere alcuna coſa di furto. Ad queſte coſe la moglie adirata reſpuoſe. Manifaſtamente la tua ſperanza e facta uana. Et le tue lemoſine hora ſe ueggono: & in queſto modo & per altre parole ſigli remproperaua.

¶.C. III.

ETāhora Tobia incomincio ad ſuſpirare: & incomincio ad pregare adio cō lacrime dicendo. O ſignore idio tu ſe giuſto: & tutti ituoi giudicii ſono giuſti. Et tutte le tue uie ſono miſericordia: & uerita: & giudicio. Et ora ſignore mio ricordati di me: & nō prendere uendetta di mei peccati & nō ti ricordare de mei falli: ne dequelli del mio padre: & della mia madre: certo perche noi non obedimo ai tuoi comandamenti: percio ſiamo dati indiſhonore: & in pregione: & in morte: & in fabole: et in uituperio ad tutte le natione tra lequali tu ciai diſperſi. Et hora ſignore mio grandi ſono ituoi giudicii: impercio che non ci portamo ſecondo ituoi comandamenti: & non feciemo giuſtamente dināzi date. Et hora ſignore ſecondo la tua uolonta adopera meco: & comanda chel mio ſpirito ſia receuuto in pace: pcio cheglie meglio di morire che uiuere. In quello medeſimo di aduene che Sarra figliuola di Raguel nela citta di Medi: udi da una ſua ſerua uno remproperamento dicendole ſicome elle eſtata maritata ad ſette mariti: et tutti ſette gliauea morti uno demonio chiamato Aſmodeo coſi toſto come ſerranno corichati coneſſo lei. Onde iſcuſandoſi la fanciulla repreſe la ſerua aſpramente dicendo: che cio non era ſua colpa. Et ella reſpuoſe dicendo. Cierto di te non uedimo figliuolo ne figliuola ſopra terra. O ucciditrice di tuoi mariti. Or uoi me tu uccidere come tu ae fatto a ſette tuoi mariti? Onde Sarra per queſto rempropero ſenando nela camera di ſopra della ſua caſa: & tre di et per tre nocte non mangio ne bebe: ma iſtando ī oratione continuamente pregando idio con lacrime che lei liberaſſe da queſto rempropero. Et doppo il terzo di che lebbe compiuta la oratione benedicendo idio diſſe. O dio di noſtri padri il nome tuo e benedetto: percio che quando tu ſei adirato tu fai miſericordia nel tempo della tribulatione perdoni ipeccati ad quelli che ti chiamano. Ad te ſignore mio uuolgo io la faccia mia et ad ti alzo gliochii mei. Io ta dimando ſignore mio che tu mi ſogli dellegame di queſto rempropero: ouer certo lieuami di ſopra la terra. Tu ſai ſignore mio chio mai non deſſiderai huomo Et oe guardata lanima mia netta dogni deſiderio carnale: et giamai non mi meſcolai co gli laſciui: & non me fece mai partefece con quelli che ſono lieui. Veramente io conſenti di recceuere marito col tuo timore: et non como dilecto carnale. Cierto o io indigna diloro: o loro non furono digni di mi: ouero che tu mai conſeruata auno altro marito. Veramente il tuo conſiglio nō e nella ſignoria delhuomo. Ma queſto o io per lo certo & chiūq; te adorera et la ſua uita ſia in bene prouata ſi ſera corronato nel tuo conſpecto: & ſe egli ſara in tribulatione ſara liberato: et ſe egli ſara in corruptione: iſara licito deuenire alla tua miſericordia: impercio che tu nō ti delecti nelle noſtre perdicioni: imperico che dopoi la tempeſtade tu fai tranquilitade: et dopo le lacrime e dopo il pianto concedi alegrezza. Sia il tuo nome idio diſrael benedetto ne gli ſecoli. Et in quello tempo furono exaudite le pregiere damendue coſtoro nel coſpecto della gloria del ſommo idio: et mādato fu langiolo di dio ſācto Raphael accio chegli curaſſe amendue le orationi de quali furono in uno tempo nel cōſpecto di didio raportate.

¶.C. IIII.

ADunque penſando Tobia che la oratione ſua foſſe exaudita accio chegli poteſſe morire chiamo ad ſi Tobia il ſuo figliuolo: & diſſe allui. Figliuolo mio odi le mie parole & ordinale nel tuo cuore quaſi come fundamenti. Quãdo idio receuera lanima mia ſepelirai il corpo mio & farai honore alla tua madre tutti i tempi della ſua uita. Cierto ti dee ricordare quanti & quali pericoli ella ae ſofferti per te nel ſuo uentre. Et quando ella auerae compiuto il tẽpo della ſua uita: tu la ſeppellirai allato ad me. Et in tutti idi della uita tua fa che habi dio nella mente tua. Et guardiati di non conſentire ali peccati: & che tu abãdoni i comandamenti del tuo idio. E del tuo auere fanne limoſina. Et non uolger la faccia tua da alcuno pouero: pero che coſi ſara che idio non uolgera date la ſua faccia. Come tu potrai coſi ſarai miſericordioſo. Se tu hauerai aſſae largamente darai & ſe tu auerai pocho etiamdio darai & di quello pocho ti ſtudia uolentieri farne caritade. Impercio che ſe tu aquiſterai ad te grande premio nel tempo della neceſſita Impercio che la lemoſina libera altrui da ogni peccato & dalla morte & non ſoſtene che lanima ne uada nelle tenebre. La lemoſina fatta ſarra grande ſigurtade dinanzi al ſommo idio ad tutti quelli che la fanno con buono cuore. Figliuolo mio fa che tu tiaſtenga da ogni uitio carnale: & non ſoſtenere di uolere ſapere quello che e uitioſo peccato ſe non colla tua moglie. Et gia mai non laſciare ſignoregiare la ſuperbia nel tuo ſino nele tuoe parole. Percio che in lei ſie initio dogni perditione. Et incontanente renderai il ſuo merito ad qualũque ti farra alcuno lauorio. Et al tutto la mercede del mercienaio non remanga teco. Et nõ farai ad altrui quello che tu nõ uuogli che ſia fatto ad te. Et mangia il tuo pane congliaffamati: & cõgli biſignoſi & recuopri i poueri colle tue ueſtimenta: & ordina il tuo pane: & il tuo uino ſopra le ſepolture del giuſto: & non mangiare ne bere di quello colli peccatori. Et ſempre adimanda il tuo conſiglio dal ſauio. In ogni tempo benedici idio. accio chegli dirizi le tue uie. Et tutti gli tui conſigli fa che perſiſtino in lui. Ancora ti manifeſto figliuolo mio chio diedi quando tu eri fanciullo .x. talenti dariento a Gabelo in Rages citta di Medi. Et io noe la ſcriptura de ſua mano. Et pero figliuolo ingegnati come tu poſſi andare allui: & riceuere il ſopra nominato peſo dariento & rendigli la ſcriptura ſua. Non ti ſbigotire figliuolo mio: cierto noi facciamo pouera uita. Ma noi aueremo molti beni ſe noi temeremo idio: & ſe ci partirimo da ogni peccato: & faremo bene.

¶ .C.V.

ALhora reſpuoſe al ſuo padre: & diſſe. O padre mio io farro cio che tu mai comandato: ma come racquiſtero io queſta pecunia? Io non ſoe collui & egli nomi conoſce ne io lui. Che ſignale glidaro io? Poi chio nõ ſo pure la uia onde io uada allui. Alhora il padre ſuo ſi li riſpuoſe: & diſſe. Io oe appo mi la ſcripta di ſua mano: laquale poi chegliele auerai moſtrata incontanẽte la ti rendera. Ma ua hora & cercha per uno huomo fidele che uenga teco pagãdolo tu della ſua faticha. Accio che in ſina chio uiuo tu lacquiſti. Alhora eſſendo uſcitto fuori Tobia trouo uno giouene chiaro: il quale era alzato & quaſi apparechiato ad caminare: & non ſapiendo Tobia chegli foſſe langiolo didio ſi il ſaluto: & diſſe. Onde ſe tu o buono huomo. Et egli reſpuoſe. Di figliuoli diſrael. Et Tobia gli diſſe. Sai tu la uia laquale ua nella regione di Medi? Et egli reſpuoſe & diſſe. Di ſi & tutti quelli uiaggi iſpeſo oe chaminato: & ſi ſono ſtato con Gabello uoſtro fratello che dimora in Rages cittadi di Medi laquale e poſta nel monte di Egbathanis. Al quale diſſe Tobia. Deo io ti priego che tu maſpecti uno pocho inſino chio lo dica al mio padre. Et alhora intro Tobia al ſuo padre: & narolli tutte queſte coſe. Sopra le quale coſe marauegliandoſi il padre: il prego e chel menaſſe allui. Et intrato lo ſaluto: & diſſigli. Sempre abi tu allegrezza. Et Tobia diſſe. Quale allegrezza poſſo io hauere chio ſeggio i tenebre: & nõ ueggio illume del cielo? Al quale diſſe el giouane

Sia danimo forte che toſtamente ſarai liberato dadio. Et Tobia diſſe. Or potrai tu menare il mio figliuolo a Gabello in Rages citade di Medi? Et quãdo tu ſarai tornato io tene rendero latua mercede. Et langelo diſſe. Io il menero & remenero ſano & ſaluo. Alquale diſſe Tobia. Io ti priego che tu me diche di quale caſa tu ſe & di quale ſchiatta. Al quale diſſe langelo Raphaele. De Adimandi tu lageneratione del mercienaio ouer il mercenario che uada conlo tuo figliuolo? Ma per non farti penſoſo: ſappi chio ſono Azzaria figliuolo del grande Anania. Et Tobia gli reſpuoſe. Tu ſee de grande ſchiatta: ma io ti prego che non ta diri: per che io abbia uoluto ſapere & conoſcere la tua natione. Et langiolo diſſe. Io menero ſano il tuo figliuolo: & ſano lo remeneroe. Et Tobia diſſe. Bene andati uoi & ſia idio nel uoſtro uiaggio: & langiolo ſuo uacõpagni. Alhora poi che tutte lecoſe furono apparechiate cherano da portare per la uia: Tobia preſe comiato dalſuo padre & dalla ſua madre & andarono amendue inſieme. Et quãdo loro furono andati: la madre incomincio ad piagnere & adire. Aci tu tolto il baſtone & el ſoſtegnio dela noſtra uechiezza et partédolo da noi & allo mandato altroue. Idio uoleſſe che queſta pecunia non foſſe mai iſtata: per laquale tu lai mandato. Aſſai ci baſtaua la noſtra pouerta ſi che noi lo poteuamo bene tenere per noſtra richezza: pur potendo uedere il noſtro figliuolo Et Tobia gli diſſe. Non piagnere chel figliuolo noſtro tornera ſano & ſaluo ad noi & i tuoi ochii il uederano. Impercio chio credo che langiolo di dio buono la compagnera: & diſporra bene cio che ſe farra intorno lui: ſi che con allegrezza ſe tornera ad noi. Per queſto confortoſi rimaſe la madre ſua di piagnere. Et iſtette chietta.

¶.C. VI.

ET coſi ando Tobia il cane ſuo gliãdo dietro. Et la prima giornata iſtetero allato il fiume chiamato Tygris. Et uſci fuori per lauarſe i ſuoi piedi. Et ecchote uenire uno peſcie crudele per diuorarlo. Onde egli iſpauentato Tobia chiamo con grande uoce dicendo. O ſignore el maſſaliſe. Et langiolo glie diſſe. Prendi le ſue branche & tiarlo ad te. Et egli il fecie & tirolo in ſecco: & il peſcie cominzo ad guizzare dinanzi a ſuoi piedi. Et langiolo gli diſſe: apri queſto peſcie: & riponti il cuore ſuo & il felle & lo ficato: impercio che queſte coſe ſono utilemente neceſſarie a medicine. Et poi che egli ebe cio fato: egli aroſti la carne di q̃llo peſcie & portaronla con loro per la uia. Tutto laltro inſallarono: accio che baſtaſſe loro iſino che ueniſſero in Rages cittade di Medi. Alhora Tobia domando langiolo & diſigli. Io te prego Azzaria fratello mio che tu me dicha che remedio haueranno queſte coſe lequale tu ae fate ſerbare del peſcie. Reſpuoſeglie et diſſe. Se tu porrai una particiella del ſuo cuore ſopra i carboni: il ſuo fumo caccia tutti i demonii o uuogli del huomo: o uuogli della femina: ſi che poi piu non ui torneranno. Et lo fele uale adungere locchii doue ui fuſſe biancho o catarate e ſanaranonſi. Et diſſe Tobia. Oue uuogli tu che noi iſtiamo? Et langelo reſpuoſe et diſſe. Qui e uno tuo parente: ilquale a nome Raguel et e dela tua ſchiata: et ae una figliuola laquale a nome Sarra. Et non a piu ne maſchio ne femina. Se uogli lei tu dee auere tuto il ſuo hauere: et conuenne che tu la pigli per moglie. Adunque adomandala al ſuo padre et daralati per moglie. Et alhora riſpuoſe Tobia et diſſe. Io oe udito chella e ſtata data ad ſete mariti: et tutti ſono morti: et oe udito chel demonio gli ae morti. Onde io temo che forſi non aduenga coſi ad me. Et temo de non mandare la uechiezza del mio padre et della mia madre con triſticia allonferno: pero che nõ anno neuno figliuolo ſenomi ſolo. Alhora langiolo Raphael gli diſſi. Intendimi chio ti dimoſtraro chi ſono quegli che puote ſignoreggiare al demonio. Quelli che recceuono matrimonio ital modo che idio cacciano dal loro nella mente loro: et attendeno ad luxuriare ſicome il mulo et el cauallo che non anno entendimento: ſopra queſti tali ae potentia: il demonio. Ma quando tu laurai preſa et ſarai entrato nela caſa et nela camera ſarai contenente per tre nocti ſenza toccharla et non farrai altro che ſtare in oratione cō lei. Et nella prima nocte poi che tu auerai aruſtito lo ficato del peſcie ſi ſara iſcacciato il demonio. Et la ſeconda nocte nella congiuntione di ſancti patriarchi ſarai reciuuto. Et nella terza nocte receuerai la benedictione accio che i figliuoli ſalui & ſanza leſione di uoi naſcano. Et paſſata la terza nocte receuerai la poncella con timore didio pur per cagione dacquiſtare figliuoli: che per dilecto carnale: accio che nel ſemedabraam tu receui la benedictione in li figliuoli.

¶ .C.VII.

ADunque ādarono ad Raguel: & egli gli receuete con grāde leticia. Et uegiēdo Raguel Tobia diſſe ad Anna ſua moglie. Do come queſto giouane e ſomigliante al mio conſoborino. Et quādo gliebe cio detto diſſe. Onde ſeti uoi o giouani noſtri fratelli? Et loro diſſoro. Noi ſiamo della ſchiatta di Neptalim della prigionia di Niniue. Et diſſe Raguel cognoſcete uoi Tobia mio fratello. Et loro diſſono. Maiſi. Et parlando egli molto bene de lui langiolo diſſe ad Raguel. Tobia di cui tu domandaſti ſie padre di coſtui. Et uenne allui Raguel & con lacrime il baſcio. Et piagnendo ſopra il collo ſuo gli diſſe. Figliuolo mio tu ſie benedetto impercio che tu ſe figliuolo di buono & optimo huomo. Et Anna ſua moglie: & Sarra la loro figliuola ancora lacrimatono. Et poi chebero raxionato comando Raguel che ſe uccidiſſe uno caſtrone: & che ſe faceſſe conuito. Et inuitandogli ad deſenare Tobia gli diſſe. Qui nō mangiero io oggi ne bero: ſe tu inprima non affermarai la mia domāda cioe che tu mi prometta di dare Sarra tua figliuola per moglie. Onde udendo cio Raguel ſi ſpauentoe ſappiendo chera aduenuto adgli altri ſette mariti. Et incomincio adtremere che adcoſtui non adiuiniſſe il ſomigliante. Et ſtando cheto & non dando al domandante alcuna reſpoſta: langiolo gli diſſe. Non auere paura didarglíela: impercio che adcoſtui che teme idio ſe dee dare ꝑ moglie la tua figliuola. Et ꝑo alcuno altro nō la potuta auere. Alhora diſſe Raguel io non dubito che idio non abbia receuute le mie lacrime & le mie orationi nel ſuo conſpecto: & credo che idio ua fatto uenire ad me: accio che coſtei ſe congiogneſſe con la ſua iſchiatta ſecondo la leggie di Moyſe. E pero nō dubitare chio ti la daro. Et prendendo la mano dritta della ſua fanciulla ſi la porſe ala mano diritta di Tobia dicendo. Idio dabraam: idio di Iſaach: & iddio di Iacob ſi ſia con uoi et lui ui congiunga. Et prendendo la carta ſi fecero la ſcriptura del matrimonio: & poi fecero il conuito benedicendo idio. Et Raguel chiamo ad ſe Anna ſua moglie: & comandoglie che la apparichiaſſe unaltra camera: & menoui dentro Sarra ſua figliuola: & lacrimādo gli diſſi. Fa che tu ſi forte nel lanimo figliuola mia idio del cielo ti dia allegreza per loncreſcimento che tu ai auuto.

¶ .C. VIII.

ET poi che ebbero cenato menarono dentro il giouane allei. Alora ſe ricorda Tobia del ſermone del langiolo. Et traſſe della ſcarſella ſua una parte del fegato del peſcie & puoſela ſopra di carboni acceſi. Alhora Raphael angelo preſe il demonio legollo nel diſerto delo Egypto di ſopra. Alhora Tobia conforto la poncella: & diſſe allei. Leuaſu Sarra & pregiamo idio oggi & domane & poſdomane. Impercio che ī queſte tre nocte ſagiugneremo. Et paſſata laterza nocte ſaremo nel noſtro matrimonio. Cierto noi ſiamo figliuoli di ſācti & nō ſi poſſiamo congiognere inſieme ſi como le genti che non conoſciono idio. Et coſi ſi leuarono amendue & continuamente orauano adio inſieme che deſſe loro ſanitade Et diſſe Tobia. O ſignore idio de padri noſtri te benedichono i cieli: le terre: & el mare: & le fonti: & i fiume: et tutte le creature che in loro ſono. Tu faceſti Adamo del fiore della terra: et deſtigli per aiuto Eua. Et tu ſai bene ſignore mio chio non prēdo hora per moglie la ſorella mia per cagione di carnale dilecto: ma per amore di figliuoli: ne i quali ſia benedetto il nome tuo in ſecula ſeculoꝝ. Alhora diſſe Sarra

Signore abbi adnoi miſericordia abbi anoi miſericordia. ſiche noi dui iuechiamo īſieme īſanitade Et ītorno alcātar dipolli comādo Raguel aiſerui ſuoi che foſſe fato la foſſa. Et coſi fecero ilſepolcro accio che foſſe apparechiato ſe interueniſſe allui ſicome era interuenuto adgliattri ſepte mariti iquali erano andati allei. Et quando ebbero apparechiata laſepultura: Raguel torno allamoglie: Et diſſe Māda una delle tue ſerue: & pongaglie mente ſele morto: accio il ſotterri innāzci che ſe faccia di. Onde ella ui mādoe una delle ſue ancille: laquale poiche Foe ētrata nella camera gli trouoe amendui ſani & ſalui: che inſeme ſe dormiuano Laquale tornādo rediſſe buone nouelle. Onde Raguel benediſſe iddio: et laſua moglie ſimilemente dicēdo Noi benediciamo te o ſignore iddio diſrael: pero che non cie adeuenuto come noi penſauamo: impercio che tu ai fatto con noi latua miſericordia: & ai iſchacciato da noi il nimico che ci perſeguittaua: & ai auuto pieta di dui unigeniti. Or fa ſignore che loro piu largamente te benedicano: & offerrano ſacrificio di laude per la loro ſanitade: accio che conoſcha la moltitudine della giente che tu ſei ſolo idio in tutta la terra. Et incontanente comando Raguel a ſuoi ſerui che rempieſſono la foſſa che aueano fatta innanzi che ſe ſchiaraſſe il di. Et alla ſua donna diſſe: che ella faceſſe il grande conuito: & apparechiaſſe icibi dicio che biſognia ad chaminare. Onde ella fece uccidere due uacche graſſe: & quatro caſtroni: & apparichio le nozze atuti iſuoi uicini & amici. Et Raguel ſcongiuro Tobia che iſteſſe con lui doe ſeptimane Et di tuttocio che poſſidea Raguel diede la mitade a Tobia: & feceglie donagione che laltra mitade doppo la ſua fine perueniſſe alla ſignoria di Tobia.

.C.IX.

ALlora chiamo Tobia adſe langiolo: ilquale egli credeua che foſſe huomo & ſigli diſſe. O fratello mio Azaria io ti priego che tu aſcolti le mie parole: impercio che ſe io mi te faceſſe ſeruo. io non ti potrei ſatiſfare alla tua prouidentia. Non dimeno io ti priego che tu prendi glianimali al tuo ſeruigio. Et uae adire a Gabello lo qual e in Rages citta di Medi & dagli la ſua ſcriptura: & da lui riceui la pecunia: & priegalo che uenga alle nozze mie. Impercio che tu ſai chel mio padre anuumera idi. Onde ſe io iſteſſe piu uno di chal termine: lanima ſua ſi contriſterebbe. Et tu uidi appertamente come Raguel ma iſcongiurato la cui uolonta nō poſſo deſpregare. Alhora Raphael prendendo quatro di ſerui di Raguel & due camelli ando in Rages citta di Medi Et trouando Gabello ſiglie diede il ſuo iſcripto di ſua mano: & receuette tutta la pecunia: & diſſigli cio chera aduenuto a Tobia figliuolo di Tobia: & fecielo uenire ſeco alle nozze. Et ſi toſto comegli entro in caſa di Raguel & trouo Tobia ſedere ale nozze. Et incontanente ando allui & baſciatſi inſieme. Et pianſe Gabello da leticia & benedicendo idio diſſe. Il ſignore idio diſrael ſi ti benedicha impercio che tu ſe figliuolo doptimo & giuſto huomo: & che teme idio et che fa elemoſine: et uegnia benedictione ſopra la tua iſpoſa: et ſopra iuoſtri padri et madre: et ſopra ifigliuoli di figliuoli uoſtri inſino alla terza et quarta generatione: il uoſtro ſeme ſia benedetto dadio diſrael: ilquale regnia in ſecula ſeculoꝝ. Et auendo tutti detto Amen andarono atauola alle nozze ſempre con timore didio uſando al nuptiale conuito.

.C.X

ET conciosia coſa che Tobia demoraſſi per cagione delle nozze ilſuo padre Tobia era ſolecito et diceua. Or per che dimora il mio figliuolo. Or per che ſta egli tanto? De orſerebe egli morto Gabello: et neuno glie rēderebbe la pecunia? Et coſi ſi incomincio ad contriſtare inſeme con Anna ſua moglie: et cominciarono amendui ad piagnere: percio che al die ordinato illoro figliuolo non tornaua alloro. Et piagnea lamadre ſua coiſmiſurate lacrime et dicea Oime. Oime figliuolo mio: per che ti mandamo noi ad pellegrinare: o lume di noſtri ochii: baſtone della noſtra uechiezza: ſollazzo della noſtra uita: ſperanza di uenturo tempo?

Tutte le noſtre coſe in te uno abbiamo: et pero non ti doueuamo partire da noi Alla quale dicea Tobia. Taci & nō ti turbare pero chel figliuolo noſtro e ſaluo & ſano: impercio che e molto fidele quello huomo con cui il mandamo. Ma ella per neuno modo ſe potea conſolare: ma ogni di uſciua fuori & guardaua dintorno & adgiraua tutte le uie dintorno per lequali auea ſperanza del tornare accio chella il uedeſſe dalungi tornare ſe poteſſe eſſere. Ma Raguel dicea al genero ſuo de ſtatti qui: & io mandaro uno meſſo della ſalute tua al tuo padre. Alquale reſpuoſe Tobia. Io ſo che hora il mio padre & la mia madre anumeranno idi & iloro ſpiriti ſi tormenta ī loro. Ma da poi che Raguel lebbe molto pregato per diuerſi modi egli non uolendolo intendere per neuna ragione ſigli diede Sarra & la meta de tutto il ſuo auere in ſerui: & in ſerue: & inpecore: & in camelli: & in uacche: & in molta pecunia: & laſciollo andare ſano & allegro dicendo. Il ſancto angiolo didio ſia nel uoſtro chamino & ritorniati ſani & ſalui: ſi che uoi trouiati tutte le coſe proſpere intorno auoſtri magiori. Et gliocchii mei ueggiano iuoſtri figliuoli innāzi chio muoia. Allora il padre & la madre abracciarono & baſciarono la loro figliuola & laſciarola andare ad maeſtrandola chella doueſſe honorare il ſuocero ſuo & la ſua ſocera: & amare il marito: & regere la famiglia: & gouernare la caſa: et fare ſi et in tal modo chella nō poteſſe eſſere repreſa.

¶ .C.XI.

ET tornando loro capitano lundecimo di ad Charram la quale e ameza uia ad ādare ad Niniue. Alhora diſſe langiolo a Tobia· Fratello mio ſaitu come tu laſciaſti il tuo padre. Adunqua ſe te piace andiamo innanzi: et pianamente ſeguittiamo le ſerue con ladonna tua e con glianimali tuoi Et conciofoſſe coſa che cio piaceſſe loro Raphael diſſe ad Tobia. Tolli teco del fiele del peſcie pero chegli ſara neceſſario. Toſe adūqua Tobia del fiele del peſcie: et caminarono ueramente Anna ſedea inſu la ſommita del monte ogni di ondella potea uedere dalungi. Et riguardando quindi il ſuo aduenimento ella il uidde dalungi. Et incontanente conobbe ilſuo figliuolo che riuenea et correndo diſſe almarito. Echo il tuo figliuolo che ritorna. Alhora diſſe Raphael ad Tobia. Si toſto come tu ſerai entrato in caſa tua incontanente adora il tuo ſignore idio con facendo gratie allui epoi uae al tuo padre et ſila braccia: et incontanente giungi gliochii diqueſto fiele del peſcie che tu porti teco: et ſappi che incontanente gliochii tuoi ſapriranno et il padre tuo uederae illume del cielo et rallegraraſſe nel tuo conſpecto. Alhora corſe innanzi il cane il quale era andato con lui per la uia et quaſi comeſſo nuncio uegnendo innanzi con loſinge della ſua coda ſi allegraua. Onde aduienne chel ciecho padre offendendo co ipiedi incomincio ad correre et porgiendo lamano ad uno fāciullo uenne incontro al ſuo figliuolo. Et receuendolo il baſcio inſieme con la dōna ſua. Et cominciarono ad piagnere per allegrezza. Et dapoi che loro ebbero adorato et fatte gratie adio ſederono inſieme. Alhora Tobia prendendo del fiele del peſcie unſe gliocchii al padre ſuo: et ſoſtenne quella unctione quaſi ꝑ iſpacio duna mezza hora. Et alhora incomincio aduſcire uno bianchume digliochi ſuoi quaſi come uno panno duouo ilquale preſe Tobia et leuollo dagliochii ſuoi. Et incontanente Tobia uechio riebbe il uedere. Adunque incominciarono ad glorifichare idio Tobia et la donna ſua et tutti quelli che lo conoſceuano. Et diſſe Tobia. Benedico a te ſignore idio diſrael: impercio che tu mai caſtigato et che tu mai ſaluato. Et ecco chio uegio Tobia mio figliuolo. Et dopo ſette di guinſe Sarra cioe la donna del ſuo figliuolo et tutta la famiglia et glianimali et camelli et molta pecunia della moglie ſua: et anchora laltra pecunia laquale auea receuuta da Gabello. Et racontoe al ſuo padre et alla ſua madre tutti ibeneficii didio iquali gliauea fatti per quello huomo il quale menato auea ſeco. Alhora ui uennero. Acchior et Nabath conſobrini di Tobia et facendo feſta ad Tobia et ralegrādoſſi con lui de tuti li beni che idio auea dimoſtra uerſo di lui:& fece conuito per ſette di & ſi allegrarono molto.

.C.XII.

ALhora Tobia uechio chiamo ad ſe il ſuo figliuolo Tobia. Et ſigli diſſe Che poſſiamo noi dare ad queſto buomo ſancto ilquale uenne teco. Et reſpondendo Tobia diſſe. Padre che mercede glie rẽderemo o quale coſa potia eſſere degnia ad ſuoi benefitii? Egli mi meno ſano & ſaluo. Et egli raquiſto la pecunia di Gabello. Egli mi fecie auere moglie: & caccio dallei il demonio. Al padre & la madre ſua diede leticia:& me medeſimo campoe dal peſcie il quale mi uolea diuorare:& ad te ae fatto uedere illume del cielo:& plui ſiamo repieni dogni bene. Or dunque che potremo noi dare allui che foſſe degnio ad tante coſe? Ma io ti priego padre mio che noi il pregiamo ſegli il conſente chegli pigli la mita di tutto cio che noi abiamo reccato. Adunque il padre & il figliuolo il chiamarono & traſſerlo da una parte:& pregaronlo chegli doueſſe pigliare la mita di tutte le coſe che loro aueano recchato. Albora diſſiegli cellatamente alloro. Benedite idio del cielo & dinanzi ad tutti quelli che uiuono confeſſatiui allui:percio chegli ae fatto con uoi la ſua miſericordia. Veramẽte il ſacramento del re e buono ad celebrare:ma lopere didio reuellare:& confeſſare:e honoreuole coſa:& la oratione: & il digiuno:& la limoſina e migliore che raunare hauere & theſoro doro o di pecunia:impercio che la lemoſina libera lhuomo dalla morte. Et ella ſi e quella che purga il peccato:& fa trouare uita eterna. Ma quelli che fanno il peccato:et la iniquitade anno in odio lanima loro. Adunque io ui confeſſo la uerita & non ui cellero il ſermone ſecreto: Quando tu adoraui con lacrime & ſeppelliui imorti & laſciaui il deſinare & naſcondiui imorti i didi in caſa tua:& la nocte gli ſeppelliui:io offerſi la tua oratione adio. Et impercio che tu eri accepto adio fu biſognio chella tentatione ti prouaſſe. Et hora ma mandato idio per che io ti liberi:& per chio liberaſſe Sarra moglie del tuo figliuolo dal demonio. Cierto ſono Raphael angelo uno di ſette che iſtanno dinãzi adio. Et quando loro ebbero cio udito ſi ſpauentarono:& tremando caddero ſopra la faccia loro. Et langiolo diſſe aloro. Pace ſia ad uoi. Non aueate paura. Impercio chio ſono ſtato con uoi per la uolonta didio. Beneditelo & allui cãtate. Io pareua che mangiaſſe & beueſſe con uoi:ma io uſo cibo inuiſibile:et beueraglio ilquale uedere non ſe puote daglihuomini. Hora ſi e tempo chio torni ad collui che mi mãdoe. Ma uoi benedite idio et racontate tutte le ſue marauiglie. Et dicendo queſte coſe diſpari dagliocchii loro:et nol poterono piu uedere. Allora iſtando in terra in bochone per tre hore ſopra la faccia loro benediſſero idio et relleuandoſi recontarono tutte te ſue marauiglie.

.C. XIII.

MA il uechio Tobia apprendo la ſua bocca benediſſe idio et diſſe. Grande ſe tu ſignore ineterno:et per tutti i tempi regna il tuo regno imꝑcio che tu flagelli et ſalui:et meni al diſſotto et rimeni:et no e chi iſcampi dalle tue mani. O figliuoli diſrael confeſſatiui adio:et dinanzi dalle genti laudate lui:impercio che pero ua egli diſperſi tra le genti che nol conoſcono accio che uoi manifeſtiate le ſue marauigle et facciate loro ad ſapere che nõ e altro idio omnipotente ſenon egli che cia caſtigati per le noſtre iniquitadi. Et egli ſi ciai ſaluati ꝑ la ſua miſericordia. Riguardate adunque le coſe che ae fatte con noi et cõ tremore et timore confeſſateui allui. Et lo re del ſecolo in alzate nellopere uoſtre. Cierto io mi confeſſero allui nela terra dela mia prigionia:pero che idio ae demoſtrato la ſua maeſtade contra la giente peccatrice. Adunque ora ui conuertite peccatori: et fatti giuſticia dinanzi dadio credendo che ui farra miſericordia. Onde io et lanima mia in lui ci ralegrerimo. Benedite idio tutti i ſuoi electi:feſtigiate i di della leticia et cõfeſſateui allui. O Hieruſalem citta didio il ſignore ta caſtigata nellopere delle tue mani. Confeſſatiui adio in bene: et benedite idio di ſeculi: accio chegli edifichi in te il ſuo tabernacolo et richiami ad ti tutti gli tuoi priegioni et rallegrati in tutti iſeculi.Di lucie ſplendida reſplenderae:et tutte le fine delle terre adoreranno te.Ad te uerranno le natione dalla lingua: et arechando doni adoreranno in te il ſignore et habbitarano la tua terra in ſanctificatione.Et inuocheranno in te il grande nome:& maledetti ſerrano quelli chetti ſpregieranno:& tutti quelli cheti biaſtimerãno ſaranno condennati:& ſerrano beneditti quelli che inte edificheranno.Et tu ti rallegrarai ne ituoi figliuoli:impercio che tutti ſaranno beneditti:& rauneraronſi adio.Beati tutti quelli che te amano:& rallegraraſſi della tua pace.O anima mia benedici idio:impercio chegli liberera Hieruſalem ſua cittade da tutte le ſue tribulatione ſignore idio noſtro:beato ſaro ſe ſarae auanzo del mio ſeme ad ueddere lachiarezza di Hieruſalem.Le porti di Hieruſalem ſaranno edificate di Zaphiro & di Smeragdo: & tuto il cierchio dele ſue mura di pietre precioſe.Et tutte le ſue piaze ſilaſtricheranno di pietre bianchiſſime & nette. Et ſopra le ſuoe ſtrade ſe cantera Alleluia.Benedetto idio che lae iſuigliata:accio chel ſuo regno ſia ſopra lei & in ſecula ſeculorum Amen.

¶ .C. XIIII.

ET finirono iſermoni di Tobia.Et uiuette poi chegli fue ralluminato quarantaduo anni:& uedde ifigliuoli delli ſuoi nepoti.Et dapoi chegli ebbe uiuuto cento duo anni fu ſepellito nella citta di Niniue honoreuolmente.Cierto egli perdee il lume di ſuoi occhii nel cinquantaſei anno della ſua etade.Et gia hauea ſeſanta anni quando egli riebbe illume.Tuto laltro tempo della ſua uita fu con leticia & con buono profecto di timore didio & mori in pace. Et nellora della ſua morte chiamo ad ſi Tobia ſuo figliuolo:& ſette giouani ſuo figliuoli:& diſſe loro.Egli ſapreſſa el tẽpo dela deſtructione di Niniue.Cierto la parola dio nõ uiene meno.Inoſtri fratelli che ſono diſperſi della terra diſrael tornerano allei.Et tutta la ſua terra diſerta ſiriempiera: & la caſa didio che ſe arſe:unaltra uolta ſe re ediffichera & iui torneranno tutti quelli che temono idio.Et la giente laſcieranno illoro idoli:& uerranno in Hieruſalẽ & habittarano iui dentro:& tuti i re della terra ſe rallegraranno in lei adorando idio diſrael.Adunq; figliuoli mei udite il uoſtro padre. Seruite adio in ueritade:& inueſtigate accio che uoi facciati le coſe che allui piacciono.Et comandati a uoſtri figliuoli che faciano giuſticie & elemoſine:accio che ſi ricordino didio:& benedicano lui in ogni tempo in ueritade & in tutta la loro uirtude.Adunqua figliuoli mei hora me udite:& nõ demorati qui:ma in qualumque di uoi ſeppellirite la uoſtra madre allato ad me in uno ſepolchro:incontanente ui partiti quinci.Impercio chio ueggio che la iniquitade di queſta citade li dara fine. Et coſi uenne Tobia doppo la morte della ſua madre ſi parti da Niniue con la moglie ſua: et co ifigliuoli:et cõ li figliuoli di ſuoi figliuoli:et tornoſſi alli ſuoi ſuoceri:et trouolli ſani et ſalui in buona uechiezza:et portoſſi bene di loro Egli chiuſi iſuoi occhii:et egli ebbe tutta la heredita della caſa di Raguel. Et uidde inſino alla quinta generatione ifigliuoli di ſuoi figliuoli.Et poi chebbe compiuto nonantanoue anni nel timore didio con gaudio egli fu ſeppellito da tutto il ſuo parentado.Et tutta la ſua generatione perſeueroe in ſancta et buona uita in tal modo chegli fu gratioſo adio et dagli huomini:et da tutti gli habitatori della terra.

¶ Qui cominzia il prologo di ſancto Hieronymo ſopra Iudith.

LO libro di Iudith appo gli Hebrei e computato fra li libri appocriphi:la auctorita del quale e iudicata meno idonea ad corroboratione di quelle coſe le quale uengono in controuerſia.Niente dimeno queſto libro eſſendo ſcripto ĩ lingua Caldea era computato fra li libri hiſtorici. Ma ꝑ che el concilio di Nicea computo queſto libro come ſe legie in quello chel fuſſe del numero dele ſancte ſcripture o condeſcieſo alla dimanda uoſtra o Paula et Euſtochio lacta a me con grande inſtancia ſopra la traductione di queſto libro: et poſtpoſte le occupatione per le quale era molto diſtrato: o poſto una parte dele mie uigilie et ſtudio a queſto libro notificandoui queſto libro non lo auer traducto de parola in parola: ma ſolo de ſentimento. Sola quella uera intelligentia & integra la quale io atrouai ne la lingua Caldea o expreſſo ĩ latino reſecando ogni uicioſa uarieta che ſi trouaua in molti libri. Acceptate Iudith uedoua exempio di caſtita et de claritade con triumphale lode anunciando ſempre la ſua dignita. Pero che colui elquale e ſtato remunerator della ſua caſtita: non ſolo la poſta in exempio de imitacione ale done: ma ancho aglihuomini in auerli preſtato tanta uirtu che la uinceſſe Oloferne: ilq̃le da glihuomini nõ ſi potea uincere et ſuperaſſe quello che nõ ſi potea ſuꝑare.

¶QVI COMINZIA IL LIBRO DI IVDITH.

.C. I.

AVendo Arphaxat Re di Medi ſubiugato & ſottopoſto molta giẽte allo imperio ſuo: & auendo edificato una citta potentiſſima laquale appelloe per nome Egbathanis. Et fece le ſue mura di pietre quadrate & pollitte: le quale erano cubiti ſettanta nel alteza ſua & erano per largeza cubiti trenta. Et fece a queſto muro le torre ſue de alteza di cento cubiti. Et ciaſcuno lato per lo loro quadro era di uenti piedi di ſpacio. Et puoſe le ſue porte nell alteza delle torre. Et gloriauaſi quaſi come potente nello exercito ſuo & gloriauaſi nella gloria delle ſue carra. Nel duodecimo anno del ſuo regno: Nabuchodonoſor re digliaſſyrii ilquale regnaua nella citta grande di Niniue combatea contro ad Arphaxat: & iſconfiſello nel campo grãde chiamato Ragau fra il fiume Eufrate: & il fiume chiamato Tygris & Ioſadan nel campo del re deli Eliquori chiamato Erioch. Alhora fu exaltato il regno di Nabuchodonoſor & eleuoſi il cuore ſuo. Et mandoe a tutti quelli che habitaua in Cilicia: & Damaſco: & nel libano & ad legiente: lequale ſono nel Carmelo & in Cedar & ad quelli che habittauano in Galilea nel campo grande Eſdrelon: & ad tutti quelli che erano in Sammaria: & oltra il fiume Giordano inſino in Hieruſalem: & ad tutta la terra di Geſſe perſino che perueniſſe al mõte de Ethiopia. Ad tutti queſti mando nuncii Nabuchodonoſor re digliaſſyrii. Iquali tutti de uno aĩo li contradiſſero: & rimãdogli uoti ſanza la ſua intentione: & caccioli ſanza honore Alhora ſe indignoe Nabuchodonoſor re ad tutte quelle terre: & giuro per lo regno & per lo throno ſuo che ſi uendicherebbe di tutte queſte coſe. ¶.C. II.

NEl terzodecimo anno di Nabuchodonoſor re nel uiceſſimo ſecõdo di del meſe primo fu fatto parlamẽto nel palazzo di Nabuchodonoſor re degli aſſyrii per prouedere di uendicarſe cõtro ad quelli iquali gliauea riſpoſto nõ ſecondo la ſua uolontade. Et chiamo ad ſe tutti li principali honorati & tutti li ſuoi duchi combattitori: & fece conſiglio ſecreto. Et diſſe queſto eſſer lo ſuo penſiero de ſottometter tutta la terra al ſuo imperio. Loqual detto eſſẽdo piaciuto a tuti chiamo Nabuchodonoſor re Oloferne principo del ſuo exercito: & diſſigli. Vſci fuori contro ad ogni reame de loccidente & maximamente contro adquelli iquali anno diſprezato il mio imperio. Non perdonare ad alcuno regno: ma ogni citta armata ſottometterai allo mio imperio. Alhora Oloferne chiamo li duchi: & li magiſtrati della potẽtia degliaſſyrii: & numeroe glihuomini ꝑ la expeditione: come per lo re li fu comandato iquali furono cento uintimiglia di pedoni per combatere: et caualieri ſagittarii duodiecimiglia. Et tutto queſto exercito fece andare dinanzi con una grande et innumerabile moltitudine di camelli con tutte quelle coſe che baſtaſſeno ſufficientemente allo exercito: armenti di buoi: grege di peccore: dele quale non uera numero. Ordino per tutta la Syria chel fuſſe preparato lo frumẽto per lo pane nel ſuo paſare: oro et ariento della caſa del re ebbe in grande quantita Et andoſſe Oloferne et tutto lo exercito con li carri et caualieri et ſagittarii liquali coperſono la faccia della terra come grilli. Et auendo paſſato li termini degli aſſyri uenero ali monti grandi di Ange: iquali ſono ala parte ſiniſtra dila Cilicia: & andoſene ad tutte le loro caſtella & preſe tutte le municione. Et debello la citta oppulentiſſima di Lothi: & piglio Oloferne tutti i figliuoli di Tharſo & i figliuoli di Iſmael: iquali era uerſo la faccia del deſerto & dala parte del Auſtro della terra di Celeō & paſſo Euphrate: & uenne in Meſopotamia & diſſece tutte le citta grande lequale erano iui dal torrente di Mambre perſino al mare: & occupo li termini ſuoi da Cilicia perſino ali confine di Iapheth: iquali ſono uerſo lauſtro: & meno tutti i figliuoli di Madian: & preſe tutte le loro facultade & tutti coloro che li fece reſiſtentia ucciſſe con le coltella. Et dopo queſto ſcieſe nel campo di Damaſco nel tempo che ſi tagliaua le biade & taglio tutte le biade: & tutti gli arbori: & tutte le uigne fece tagliare: & furono per queſto iſpauentati tutti gli habitatori della terra .C. III.

IN quel tempo il re & li principi de tutte le citta & le ꝓuintie di Syria cioe & di Meſopotamia: & di Syria ſobal: & di Libya: & di Cilicia mandarono i ſuoi ambaſiatori li quali uenendo ad Oloferne diſſero. Ceſſi la indignatione tua contro ad noi. Meglio e che uiui ſeruiamo a Nabuchodonoſor re grande & che ſiamo ſubditi a te: che moriamo con la noſtra diſtructione ſoſtenēdo i damni de la noſtra ſeruitu. Tutte le noſtre citta: tutte le noſtre poſſeſſione: tutti i noſtri monti et colli et campi: armenti di buoi: et gregie di peccore et di capre: di caualli et di camelli: et de tutta la faculta noſtra et famiglia ſono nel tuo conſpecto. Sia tutte queſte coſe ſotto alla leggie tua. Noi anco et li figliuoli noſtri ſiamo tuoi ſerui. Vieni ad noi come pacifico ſignore et uſa il ſeruicio noſtro come a te piacera. Alhora deſcieſe de monti con li caualieri con grande potencia: e ebbe tutte le citta: et tutta la terra habitata con gli habitatori. Et di tutte le cittade tolſe in auxilio huomini forti et electi ad battaglia. Et era tanto lo timore di coſtui in quelle prouincie che tutti gli habittatori dele citta principi et gli huomini honorati inſieme con li populi gli andauano in contra quando lui uenia riceuendolo con le corone et lampade facendo i balli con piphari et cimbali et tympani. Ne ancho facendo queſte feſte poteto mitigare la ferrocita del ſuo cuore. po chel diſfece le loro cittade et arſe li boſchi loro. Et Nabuchodonoſor gli auea comandato che gli exterminaſſe tutti i dii della terra: cioe che faceſſe per tal modo che eſſo ſolo fuſſe chiamato idio da tutte quelle nacione: lequale Oloferne poteſſe ſubiugare con la potencia ſua. Et paſſādo Oloferne Syria ſobal: et tutta Appamia: et tutta Meſopotamia uenne agli idumei nella terra di Gabaa: et preſe le ſue cittade et ſtete iui per trenta di nelli quali di comando che ſi radunaſi tutto lo exercito della uirtu ſua. ¶ .C. IIII.

IN quel tempo udendo i figliuoli diſrael: liquali habittauano nella terra di Giuda temerono molto dalla faccia ſua. Ancho il tremor et uno ſpauento ſmiſurato piglio lontellecto et ſentimenti loro che non faceſſe queſto a Hieruſalem & al tempio di dio che gli auea fatto alle altre citta: et alli templi loro Et mandarono per tutta Samaria ꝑ lo circuito inſino ad Iericho: et preoccuparono tutte le ſommita di monti et le uille ſue circondarono di mura et congregarono frumento per la preparatione di la battaglia. Et Eliachim ſacerdote ſcripſe ad tuti quelli iquali erano contro ad Eſdrelon: laquale e contro ad la faccia del campo il quale e appo Dothaim: et ad tutti quelli luogi doue potea eſſer tranſito e paſagio che occupaſſero li ſalimenti de monti doue potea eſſer uia per andare in Hieruſalem: accio chi cuſtodiſſero li luogi doue erano li paſſi ſtretti tra monti. Et fecero i figliuoli de iſrael ſecondo che gli auea ordinato Eliachim ſacerdote del ſignore. Et clamo tutto il populo al ſignore con grande inſtancia: et humiliarono lanime ſue nele oratione et giegiunii loro: et le loro dōne. Et ueſtironſi iſacerdoti di cilicii: et fanciulli ſe giettauano in terra dinanzi alla faccia del tempio del ſignore: et coprirono laltare del ſignore di cilicio. Et tutto Iſrael di una uolonta chiamarono adio che la ſua giouētu nō foſſe data in preda: et le loro moglie indiuiſione: & le loro citta inexterminio & le coſe ſue ſancte incontaminacione. Alhora Eliechim lo grande ſacerdote del ſignore circui tutto Iſrael: & parlo dicendo. Sapiate come lo ſignore idio ae exaudito li uoſtri pregi ſe uoi che auete cominciato continuerete neli giegiuni: et nelle oratione nel cōſpecto didio. Ricordateui di Moyſe ſeruo del ſignore: lo qual caccio Amalech: il quale ſi confidaua nella uirtu ſua: & nella potentia ſua: et nelo exercito ſuo & nelli ſuoi ſcudieri: & nelli ſuoi carri: & nelli ſuoi caualieri non combattendo con ferro: ma con le pregiere di ſancti orando: coſi aduera ad tutti li nimici diſrael ſe uoi perſeuerarete in queſta opera: laqual uoi auete cominciata. Ad queſta dunq; exortacione ſua perſeueraua pregando nel conſpecto del ſignore per tal modo che ancho colore che offeriuano li ſacrificii adio offeriua quelli cincti di cilicii: et era la cenere ſopra icapi loro. Et tutti pregauano idio: accio che uiſitaſſe il populo ſuo de Iſrael

¶ .C. V.

ET nunciato fu ad Oloferne principe delo exercio degliaſſyri che ifigliuoli diſrael ſe aueano preparati ad far reſiſtentia: & aueano chiuſi le uie di monti: et per queſto ſi acceſſe di furore grande e di grāde ira. Et chiamo tutti li principi di Moab & li duchi di Amon: & diſſe loro. Ditimi chi e queſto populo che circonda queſti monti? ouer che giente e queſta & di che condictione: & quante ſono le loro citta & che potentia e la ſua? ouer che moltitudine e la ſua: ouer chie principe del ſuo exercito: ouer per che cagione ſopra tutti quelli che habitta nelloriente coſtoro mano diſprezato & nō ciſono uenuti incontra ariceuerce con pace. Alhora Achior principe di tutti ifigliuoli di Amon riſpoſe et diſſe. Se tutti dignerai di udire ſignore mio: io ti diro lauerita nel conſpecto tuo di queſto populo: lo quale habita in queſti monti et non uſcira della boccha mia altro che la uerita. Queſto populo ſie della generatione Caldea. Coſtoro prima habito in Meſopotamia: pero che non uolſero ſequitarli dii di padri loro iquali erano nela terra di Caldei. Et abandonando le cerimonie di padri loro lequale erano nela moltitudine di dii adororono uno dio del cielo: il quale li comando che ſe partiſſino indi: & andaſſero ad habitare in Charram. Et auendo coperto la fame tutta la terra deſcieſero in Egypto & iui ſtettero per quatrocento anni: & in tanto moltiplicorono che iloro exercito non ſi puo numerare. Et auendolo grauato il re delo Egypto & in creta & pietre per edificatione delle ſue cittade gliaueſſe ſubiugati chiamarono al ſuo dio & percoſſe il ſuo idio tutta la terra dello Egypto di uarie piage. Et auendogli cacciati fuori gli Egyptii: & eſſendo dalloro ceſſata la piaga: & unaltra uolta li uoleſſe pigliare: & ritornarli al ſuo ſeruicio fugiendo coſtoro il ſuo idio del cielo aperſe il mare per tal modo: che di qua e dila lacque del mare ſi ſolidorono come fuſſono muraglie: & paſſo queſto populo ꝑ lo fondo del mare cō lo piede aſciuto. Nel qual luogo perſequitandogli uno innumerabile exercito deli Egyptii per tal modo che lacque coperſe tutti quelli di Egypto & furono tuti affūdati: ſi che non ui rimaſſe pur uno il quale poteſſe nunciare el fato aquelli che erano rimaſti. Et uſciti dil mare roſſo andarono contro agli deſerti del monte Syna: negli quali mai non ui pote habitare huomo. et non ui ſi ripoſſo mai huomo. In quelli luochi uerrano le fontane amare lequale diuentaro loro dolze accio che poteſſero bere: & .xl. anni furono nutriti collo cibo: lo quale era loro mandato dal cielo. Et ad tutti quelli luogi doue intrauano ſanza archo & ſagitta: & ſanza ſcudo et coltello: lo dio loro pugno per loro et uinſe: et non fu mai populo che li uinceſſe uenendoli incontro: ſeno quando ſi partiua da li comandamenti del ſuo ſignore idio. Ogni fiata che adorauano altro idio chel ſuo erano dati ĩ preda:et in coltello et in obꝓbrio:cioe erano preſi:rubati morti:et confuſi nelle mani de loro inimici. Et ogni uolta che ſi pentiuano di eſſer ſe partiti dal ſeruicio del ſuo idio:gli diede loro il dio ſuo del cielo potencia di far reſiſtencia a tutti li ſuoi nimici. Et oltra queſto uinſero et gietorono a terra il populo Chananeo:Iebuſeo:& Pherezeo:& Etheo:& Eueo:& Amoreo:& tutti li potenti che erano in Eſebon:& poſſedetero tutte le loro terre & cittade & ſempre ebbero beni aſai:ſaluo che quando cominciorono a peccare nel conſpecto del ſuo idio. Pero che lo dio loro a in odio la iniquita & li peccati. Et concioſia che innanzi quiſti ãni ſi fuſſono partiti dalla leggie:la qual gli aue loro data idio che obſeruaſono quella furono exterminati in molte bataglie da molte natione:& molti di loro furono menati pregioni nelle terre non ſue. Ma nouamẽte ſono ritornati al ſuo ſignore idio & de li luochi doue erano diſperſi ſono radunati & ſono ſaliti in tutti queſti mõti & ancho poſſedeno Hieruſalem: doue ſono le coſe ſancte di ſancti. Hora ſignore mio inueſtiga diligentemente ſe anno cõmeſſo alcuno peccato nel conſpecto del ſuo idio andamo contro alloro:pero che il dio ſuo te li dara nelle mane:& ſarrano ſubiugati ſotto il iugo della potentia tua:ma ſel non ſi truoua offenſa alcuna nel conſpecto del ſuo idio non li potremo fare reſiſtentia:pero che lo dio loro li defẽdera & ſaremo in obprobrio a tutta la terra. Et doppo che Achior ebbe parlato queſte parole furono molto irati tutti li principali che erano con Oloferne & penſauano di uccidere Achior dicendo luno alaltro. Chi e coſtui che dice che i figliuoli de Iſrael potranno fare reſiſtentia a Nabuchodonoſor re:et ali ſuoi exerciti:huomini ſanza arme:et ſanza potentia:et ſanza noticia di fatti delle battaglie: Accio che adunque cognoſcha Achior chel cingana andiamo in queſti monti et quando ſaranno preſi li loro potenti:alhora uccideremo Achior inſiemo con loro: accio che ſappi ogni giente che Nabuchodonoſor e dio della terra:et oltra lui non e altro idio. C.VI.

ET doppo che ceſſarono di parlare rimaſſe Oloferne molto indignato: et diſſe ad Achior. Pero che tu ce ai prophetato dicendo: che la giente de iſrael ſara diffeſſa dal ſuo idio accio chio ti dimoſtri che non e idio ĩ terra ſeno Nabuchodonoſor:quando noi aueremo percoſſi tutti loro come ſi percoteſſemo uno huomo:alhora et tu con loro perirari coltello degliaſſyri: et tutto iſrael inſieme con te ſara poſto in perditione et prouerai che Nabuchodonoſor ſia ſignore di tutta la terra. Et alhora il coltello del mio exercito paſſera per li lati del corpo tuo:et perforato caderai fra li feriti et ucciſi di ſrael:et non reſpirerai piu ꝑſino che tu ſi exterminato con loro. Ma ſe tu penſi che la tua prophetia ſia uera non ſa triſti il tuo uiſo:et non rimangi piu la faccia tua palida:ſe tu penſi chel mio parlare nõ habi effecto. Et accio che tu cognoſchi che tu iſieme con loro abi a ꝓuare ꝑ experientia queſto chio detto:ecco chio in queſta hora ti uoglio mandare a quello populo et acompagniarte con loro:accio che quando loro riceueranno le pene digne del mio coltello tu rimangi ſottopoſto a queſta uendetta. Alhora Oloferne comando ali ſerui ſuoi che pigliaſero Achior:et che lo menaſſero in Bethulia et deſelo nelle mani di figliuoli diſrael. Et pigliati che lebbono i ſerui de Oloferne andarono per i campi uerſo Bethulia. Et quando furono proximi alli monti uſcirono fuori contro ad loro glihuomini che giettauano le pietre con le fonde. Loro uedẽdo queſto declinorono a lato a monti et ligorono Achior ad uno arbore con le mani & con i piedi & coſi legato cõ le fune lo laſciorono et ritornarono al ſuo ſignore. Et ueduto queſto i figliuoli diſrael ſcieſero de Bethulia & uenero a lui. Lo qual iſciolto lo menarono in Bethulia:et poſto nel mezo del populo adimandarono quale fuſſe la cagione di queſto che gliaſſyrii laueſſono laſiato a queſto modo legato. In quel tempo erano in quello luogo principi Ozia figliuolo di Micha della tribu di Symeõ:& Carmi:il qual ãcho ſi chiamaua Gothoniel. Et Achior iſtãdo nel mezo degli antichi

& nel conſpecto di tutti diſſe tutte quelle coſe che lui auea detto eſſendo dimandato da Oloferne & come il populo de Oloferne lo auea uoluto uccidere per cagiõe di queſta riſpoſta: & a che modo Oloferne ſeera turbato:& che per queſto comãdo che lui ui fuſſe dato nelle mane:accio che quando lui uincera i figliuoli de iſrael che ancho Achior ſia per ſuo comandamento con diuerſi ſupplicii ucciſo per queſto che lui diſſe:che idio del cielo ſara difenſor di figliuoli diſrael. Et auendo Achior expoſto tutte queſte coſe:tutto il populo ſi chino con la faccia ſua adorando il ſignore:& tutti di una uolonta con una uniuerſal lamentation & pianto pregauano dicendo. Signore idio del cielo & della terra reguarda ala ſuperbia di queſta giente & ad la noſtra humilita:& conſidera alla faccia di tuoi ſerui:& dimoſtra che tu nõ abandoni quelli che ſi confidano di te:& quelli che preſumino di ſe & confidanſi di gloriarſi nella ſua uirtu:tu gli humili. Et compiuto il pianto:& compiuta la oratione del populo per tutto il di conſolorono Achior dicẽdo. Lo dio di padri noſtri la uirtu del quale tu ai predicato:lui ti dara queſta retributione che tu piu toſto uederai la ſua deſtructione. Et concioſia coſa che idio abbi dato queſta liberta ai ſeui ſuoi:ſia ancho dio teco nel mezo di noi:che ſicome a te piacera che coſi tu conuerſi con tutti i tuoi. Alhora Ozia finito lo conſiglio lo riceue in caſa ſua:& fece una grãde cena:& chiamati tutti li principali & honorati inſieme compiuto lo giegiunio cenorono. Et doppo queſto chiamato tutto il populo per tutta la nocte ſtettero nella chieſa in oratione dimandando adiutorio da dio de iſrael. ¶ .C.VII.

MA Oloferne il di ſequente comando ali ſuoi exerciti che andaſero contro ad Bethulia. Et erano li pedoni combattitori del ſuo exercito cento uiti milia:caualieri:uintiduo milia. ſanza la preparation di quelli huomini & de tutta quella giouentu:laqual lui auea condutto conſi delle prouintie & delle cittade:lequal lui auea preſo. Tutti inſieme ſi prepararono ala battaglia cõtro ai figliuoli de iſrael:& uenero per la extremita del moute perſino alla ſũmita del monte:laqual e uerſo Dothaim:dal luogo che ſi chiama Belma perſino al luogo che ſi chiama Celmon:loqual e contro ad Eſdrelon. Ma i figliuoli de iſrael quando uidero la loro moltitudine gitteronſi ſopra la terra ponendo la cenere ſopra i capiloro:tutti di uno animo pregando che idio diſrael dimoſtraſſe la miſericordia ſua ſopra il populo ſuo. Et pigliando larme ſue da battaglia ſtettero ali luochi ſtreti dele ſtrade che ſono tra monti & nõ ſi partiuano dala cuſtodia di quelli ne lo di nella nocte. Et attorniando Oloferne per lo circuito trouo uno fonte da lo quale uſcia lacq̃ & intrauano in uno conducto:loqual era dirizato dalla parte auſtrale dela citta che conduceua loro lacqua:& ordino che quello conducto fuſſe diſfatto. Erano niente dimeno non molto lontano da muri della citta alcuni fonti:da liquali furtiuamẽte furono ueduti pigliare lacqua piu toſto per ricrearſi che per bere. Et andorono i figliuoli di Amon & di Moab ad Oloferne dicendo. I figliuoli de iſrael non ſi confidano ne in lanza ne in ſagitte: ma li monti li difendino: & li colli de monti ſi li cuſtodiſcono poſti nelli precipicii. Accio che dunque ſanza andare a battaglia et ſanza fare fatti darme tu li poſſi ſuperare:pone le guardie ali fonti: accio che non poſſino pigliare acqua:& ſanza coltello tu gli ucciderai:ouer certamente fatigati: darannoti la citta ſua:laqual per eſſer poſta ſu queſti monti penſano che non ſi ſuperrerae. Et piacque il conſiglio ad Oloferne: & a tutti i ſuoi ſatelliti:& ordino ꝑ lo circuito i centurioni per ciaſcuno fonte. Et eſſendo ſtata queſta guardia peruenti di manchorono le ciſterne et le radunanze delacque a tutti quelli iquali habittaua in Bethulia per tal modo che non era in la citta onde ſi poteſſono lacciare ſolamente per uno di:pero che lacqua ſi daua ad miſura ogni di. Alhora eſſendo congregati dinanzi Ozia tutti gli huomini: & le donne:giouani: & fanciulli diſſoro tutti a una uoce. Iudichi idio tra noi & te:& pero che tu ci ai fatto molti mali: non uolendo parlare pacificamente congliaſſyrii. Et per queſto ne auenduto idio nelle mani loro:& pero che non e chi ce aiuti concioſia coſa che noi ſi caderemo tutti dinanzi aloro da ſete & in grande perditione. Et hora congregate tutti quelli che ſono nela citta: accio che noi ci diamo tutti liberamēte al populo de Oloferne. Eglie meglio che prigioni benedciamo il ſignore uiuendo che moriamo:& ſiamo obprobrio a tuta la giente: concioſia coſa che noi uediamo le noſtre moglie & li noſtri figliuoli morire dinanzi alocchi noſtri. Noi proteſtiamo oggi alcielo & alla terra & al dio di padri noſtri: loquale ci puniſe ſecondo ipeccati noſtri: accio che uoi diate queſta cita in mane dello exercito de Oloferne: & ſia il fine noſtro breue nella ponta dello coltello: el qual ſi fa piu longo nela ſiccita dela ſete. Et auendo loro ditte queſte parole cominciorono tutti apiagniere & ululare nela chieſa grande:& per molte hore tutti chiamarono con una uoce alſignore dicendo. Noi peccamo co ipadri noſtri noi abiamo operato iniuſtamente:& molte iniquitade abiamo fatto. Tu ſignore che ſei pio abbi miſericordia di noi:& nel tuo flagello caſtigace delle noſtre iniquitade:& non uoler dare quelli che ſi confidano di te & che ti confeſſano nelle mani del populo: loqual non ti cognoſcie: accio che no ſilodano & dicano fra le giente: doue e lo loro idio. Et concioſia che fatichati per queſti chiamori & pianti fuſſero laſſi leuandoſi Ozia pieno di lacrime diſſe. Siate di buono animo fratelli mei: et expectiamo queſti cinque di la miſericordia da dio. Forſi che leuera la īdignatione ſua da noi:& dara gloria al nome ſuo. Ma ſe paſſati icinque di non ciuera adiutorio: faremo queſte parole che auete detto:& ſecondo che auete parlato.

C. VIII.

ET doppo queſto adiueue che auēdo udito queſte parole Iudith uedoua laqual era figliuola di Merari: figliuolo de Ydox: figliuolo di Ioſeph: figliuolo di Ozia: figliuolo di Elay: figliuolo di Iamnor: figliuolo di Gedeō figliuolo di Raphoim: figliuolo di Achitob: figliuolo di Melchia: figliuolo di Henam: figliuolo di Nathania: figliuolo di Salathiel: figliuolo di Symeon: figliuolo di Ruben. Et lo marito di Iudith fu Manaſſes: loqual mori nel tempo della metitura de lorzo. Pero chegli ſtaua ſopra quelli che ligaua li faſſi nel campo: et il caldo li percoſſe lo capo:& per queſto moriſi nella ſua citta chiamata Bethulia: et iui fu ſepelito con li padri ſuoi. Et era Iudith gia ſtata uedoua et ſanza marito tre anni et ſei meſi: et nella parte di ſopra della ſua caſa ſi fece uua camera ſecreta nella quale con le ſue fanciulle ui ſtaua chiuſa/et auea ſopra li ſuoi lombi lo cilicio: et giegiunaua tuti li di della uita ſua: fuori che li ſabbati: et li primi di della luna: et le feſte della caſa diſrael. Et era di uno tropo elegante aſpecto. Alaquale lo marito ſuo li auea laſciato: molte richeze: et una grande famiglia: et molte poſſeſſione piene di armēti di buoi: et di gregie di peccore. Et queſta era ſopra tutti famoſiſſima: poche temea molto idio: et non ſi trouaua chi diceſſe di lei una mala parola. Et auēdo udito Iudith che Ozia auea promeſſo: che paſſato il quinto di daria la citta alo exercito de Oloferne: mando ali duoi principali dela terra cioe Chabri: et Charmi: et uenero ad lei: et diſſe loro. Che coſa e queſta che a cōſentito Ozia: de dar la citta agli aſſyrii: ſe fra ſpacio di cinque di non uera ad noi adiutorio? Et chi ſete uoi iquali tentati lo ſignore idio? Queſte non ſono le parole lequale ui prouochera la miſericordia di dio: ma piu toſto concitara cōtro ad uoi ira: et accēdera lo furore di dio. Voi ue aueti poſto el tempo della miſericordia di dio et nel uoſtro arbitrio gli aueti ordinato et ſtatuto lo di. Ma per che idio e paciēte inqueſto iſteſo pentiamoci et dimādiamo perdonanza allui con lacrime. Pero che idio nō ſe conduce come lhuomo ne ſe infiāmara ad iracondia come lo figliuolo dellhuomo. Et pero humiliamo lanime noſtre allui: et nel ſpirito humiliato: et contrito ſeruiamo allui. Diciamo piagniēdo al ſignore chel faccia ſecondo la ſua uolontade con noi la miſericordia ſua: che ſi come il cuore noſtro e conturbato nella ſuperbia loro coſi ſi gloriemo della noſtra humilitade: pero che noi non ſiamo ſequitati ipeccati di padri noſtri: iquali abādonarono il ſuo idio & adorarono idii daltri: per loqual peccato dati furono in ucciſione & in rubamento & in confuſione ali nimici loro. Ma noi non ſappiamo altro idio fuori che lui. Aſpectiamo dunque humelemente la conſolatione ſua: & cerchera lo ſangue noſtro nele afflictione di noſtri nimici & humiliara tute legiēte lequal ſe leuano contro ad noi: & farale lo noſtro ſignore iop ſanza honore. Et hora fratelli iquali ſeti li magiori nel populo didio: da uoi depende lanime loro al parlare noſtro dirizati icuori loro: acio che ſi recordino che padri noſtri furono temtati: acio che fuſſero prouati ſi amauano il ſuo idio ueramente. Debbonoſi ricordare come il padre noſtro Abraam fu temtato: & prouato per molte tribulatione fu fatto amico didio. Coſi Iſaac: coſi Iacob: coſi Moyſe: & tutti quelli iquali piacquero adio per molte tribulatione paſſarono fidelli. Ma quelli liquali non riceuerono le temtation con lo timore didio: & la impacientia ſua: & lo impeto della ſua murmuratione ꝓferirono contro adio furono exterminati dallo exterminatore: & perirono dali ſerpēti. Et noi non cerchiamo uendetta per quelle coſe che noi ſiamo afflicti: ma penſiamo queſti eſſer piccoli ſupplicii per ipeccati noſtri: & crediamo chegli flagelli del ſignore ſiano aduenuti ad noi come a ſerui ſuoi per noſtra emendatione & non ad noſtra perditione. Et diſſero alei Ozia & quelli altri principali. Tutte quelle coſe che tu ai parlato ſono uere & nel tuo parlare non ue reprehenſione alcuna. Hora adunque priega per noi: pero che tu ſei una donna ſancta: & che teme idio. Et diſſe loro Iudith. Come uoi cognoſcete eſſer dadio quello chio o potuto dire: coſi anco ꝓuate quello chio deliberato de fare ſe le dadio: & priegate che idio facci il mio conſiglio ſtabilire. Voi ſtarette alla porta queſta nocte. & io uſciro con Abra mia ſerua: & pregate che coſi come uoi auette detto che in cinque di idio habi reguardi & habi riſpecto al ſuo populo diſrael. Ma io non uoglio che uoi ſappiate quello chio mi uoglio fare: & perſino chio non iudico altro non ſe facci altro: ſe no pregare ꝑ me al ſignore idio noſtro. Et diſſe alei Ozia prīcipe di Iuda. Va ī pace: & il ſignor ſia teco in uendetta delli noſtri nemici. Et partendoſi ſenandarono. ¶ C.VIIII.

ET partendoſi Ozia con quelli cherano con lui: entro Iudith loratorio ſuo & ueſtiſſe de cilicio poſe la cenere ſopra lo capo ſuo. & giettatoſi in terra dinanzi dal ſignore chiamo al ſignore et diſſe. Signore idio del padre mio Symeoni: oqual deſti allui il coltello per defenſione contro ale giente foreſtiere: le quale ſono ſtate corruptori nele ſue iniquitade: & āno iſforciato le uirgine & ducte in confuſiione: & deſti le loro moglie in rubamento: & le loro figliuole in pregione & tutta la loro faculta diuiſa tra li ſerui tuoi: li quali per tuo amore ſequitorono el tuo buono feruore et deſiderio: ſubuieni priegote ſignore idio mio: & da adiuto a me uedoua. Tu ſignore ai fatto le coſe che ſono ſtate prima: & ai penſato di fare luna doppo laltra: & quello che tu ai uoluto quello eſta fatto. Tutte le tue uie ſono preparate: & tutti li tuoi iudicii ſono per te poſti nella tua prouidentia. Raguarda adhora il campo degli aſſyrii: ſicome tu ti dignaſti di reguardare il cāpo de gli Egyptii: quando loro correuano armati doppo iſerui tuoi: iquali ſi confidauano neli carri: & nelli loro caualieri: & nella moltitudine di ſuoi combatitori. Ma ſignore tu guardaſti ſopra il cāpo loro: & le tenebre li faticborono. Et labyſſo tene li loro piedi & lacque li coprirono. Coſi faccia a queſta giente ſignore iquali ſi confidano nella ſua moltitudine: & nelli carri ſuoi: & nelle pertiche acute: et nele ſagitte ſue: et nele lanze ſe gloriano: et non ſanno che tu ſei ſignore idio noſtro: ilquale ſpezzi le battaglie dal principio: et il nome e a ti ſignore. Diriza ſignore il tuo braccio come faceſti di prima: et percuotti la uirtu di coſtoro con la tua uirtu: cadi la uirtu di queſta giente nella iracondia tua iquali ꝓmettono di contaminare le tue coſe ſancte: et uiolare el tabernacolo del tuo nome: et bater a terra con lo ſuo coltello il corno del tuo altare. Fa dunq; ſignore che cõ loloro proprio coltello li ſia leuata la loro ſupbia ſia preſo cõ lolaciuolo di ochii ſuoi in me: & percuotilo cõ le labre dela mia dilectiõe Da ame ſignore ne lanimo cõſtancia: accio cho lo diſpreza & la ſua uirtu accio chio lo riuolta. Pero che queſto ſara in memoria del nome tuo: quando ſara gietato aterra per le mani di una donna. Pero che non e ſignore la uirtu tua nella moltitudine nella uolonta tua: nella uirtu di caualli: & i ſuperbi dal principio non ti piacque: ma ate piacque ſempre la oratione deglihumili: & di manſueti. Signor di cieli: creator de lacque: & ſignor di tutte le creature exaudi me miſera: laqual ti priega aſſiduamẽte: & confidaſſi dela tua miſericordia: Ricordate ſignore del teſtamento tuo: & poni tal parole nella boccha mia: & firma tal conſiglio nel cuore mio: accio che la tua caſa permanga nella tua ſanctificatione: & tutte le giente conoſcha che tu ſei idio: & non ſia altro idio ſenon tu.

¶.C. X.

ET doppo che ebbe compiuto di chiamare adio leuoſi dil luogo doue era ſtata proſtrata dinanzi adio & chiamo Abra ſua ſerua: & ſciendendo nela caſa ſua: leuoſſi il cilicio: & ſpoglioſi el ueſtimẽto uedouale: & lauo il corpo ſuo: & onſeſi con uno unguento odorifero fatto de mirro optimo: & diuiſeſſe & diſcriminoſi i capilli del ſuo capo: & puoſiſſi gli ornamenti et la mittra ſopra il capo et ueſtiſſi di ueſtimenti della ſua leticia: et puoſeſſe i calciamẽti ornati nelli piedi ſuoi: et puoſiſſi gli ornamenti del brazo dirito: et ligigli: et gli ornamenti delle orechie: et glianelli: et ornoſſe di tutti gli ornamenti ſuoi. Alaquale ancho il ſignore gie diede uno marauiglioſo ſplendore: et pero che tutto queſto ornamento non procedea da libidine: ma da uirtu: et pero il ſignore moltiplico in lei queſta belleza: accio che negliocchi di tutti appareſſe tale quale ſimile in belleza nõ ſi poteſſe trouare. Et diede ad Abra ſua ancilla lo uaſo del uino et quello de lolio. et lo ferculo fatto di farina: et lo cibo fatto de herbe: et lo pane: et lo caſo: et andoſene. Et eſſendo uenute alla porta della citta trouorono Ozia et li ſacerdoti della citta che expectauano. Liquali quando lebbero ueduta ſtupefatti molto ſi marauigliorono de la ſua belleza: non gli dimandando alcuna coſa la laſciorono paſſare dicẽdo. Il dio di padri noſtri ti dia gratia: et fortifichi tutto il conſiglio del cuore tuo con la ſua uirtu: et Hieruſalem riceui gloria ſopra dite: et il tuo nome ſia nel nome di ſancti et di giuſti. Et tuti quelli che erano iui diſſero con una uoce: coſi ſia: coſi ſia: Iudith dunque pregando il ſignore paſſo la porta eſſa et Abra ſua fanciulla. Et uenẽdo alla deſcieſſa del monte cerca il far del di uenerogli in contro le guardie degliaſſirii: et preſela dicendo. Donde uieni tu: et doue uai? Laqual reſpuoſe. Io ſon figliuola degli Hebrei. Pero io ſon fugita dalla faccia loro: per che cognoſco che debbono eſſer preſi da uoi: pero che diſprezandoui nõ ſanno uoluto rendere: et cerchare miſericordia nel uoſtro conſpecto. Et per queſta cagione io penſai fra me ſteſſa dicendo. Io andaro alla preſentia di Oloferne: et ſignificheroli tutti illoro ſecreti: et demoſtreroli per che modo lui li potra pigliare: ſiche non mora uno huomo del ſuo exercito Et quando quelli huomini ebbero udite le parole ſue conſiderauano la faccia ſua: et rimaſino ſtupefacti gliocchi loro: pero che molto ſi marauigliauano della ſua belleza. Et diſſero alei. Tu ai trouato uno cõſiglio perloquale tu ai ſaluata lanima tua de ſciendere al noſtro ſignore. Queſto uogliamo che tu ſappi che quando tu ſarai nel cõſpecto ſuo: egli ti fara del bene: et ſaralli gratiſſima nel ſuo cuore. Et ditto queſto menoronla al padaglione di Oloferne anociandogli di queſta donna. Et eſſẽdo entrata nel conſpecto ſuo ſubito Oloferne rimaſe preſo negliocchi ſuoi. Et li ſuoi ſatelliti diſſero allui. Chie quello che diſpreza il populo degli Hebrei: iquali hanno coſi belle donne: che meritamente noi non dobiamo combattere contro ad loro? Et Iudith guardando uidde Oloferne che ſedea dentro uno padaglione ſutilliſſimo che cuopria il lecto: elquale era di roſato: doro: ſmaraldo: et pietre precioſe et guardãdo nella faccia di Oloferne adorolo chinata ſopra la terra:et leuola iſerui di Oloferne di comandamento del ſuo ſignore.

.C. XI.

ETalhora li diſſe Oloferne.Sta di buono animo:& no ti dubitare:po chio non feci gia mai nocumento alhuomo che uoleſſe ſeruire a Nabuchodonoſor re.Et il tuo populo ſe non me aueſſe diſprezato:non aueria leuata la lancia ſopra dilui..Hora dimi per che cagione ſei tu partita daloro:& e ti piaciuto di uenire ad noi. Et diſſe Iudith.Attendi ale parole della ſerua tua:poche ſe tu ſequitara il mio cōſiglio una buona coſa fara il ſignore teco. Viue Nabuchodonoſor re della terra:& uiue la ſua uirtu laqual e inte ad caſtigamento de tuti gli huomini che errano:pero che non ſolamente glihuomini li ſerueno per te:ma anco le beſtie di campi ſtanno al ſuo comando:& alla ſua obedientia. La induſtria del lanimo tuo ſe manifeſta atutte le giente:& e manifeſtato atutto il mondo:peroche tu ſolo ſei buono & potente in tutto il ſuo regno:la tua prudentia ſe predica atute le prouincie.Ne ancho e aſcoſto quello che a parlato Achior:& ancho quello che tu glia detto che li dee interuenire ſi ſa. Certamente gli e manifeſto chel noſtro idio eſtato offeſſo grandemente per molti peccati che a fatto il noſtro populo:& po egli a mandati iſuoi propheti al populo:che longanano per li peccati ſuoi.Et pero che ſanno ifigliuoli diſrael auer ofeſſo il ſuo idio:lo tremore tuo e ſopra diloro.Et ſopra di queſto la fame e tra loro & nō hanno che mangiare:& ꝑ la penuria delacqua ſono quaſi morti.Et per queſto anno ordinato di uccidere le peccore ſue:& bere il ſangue loro.Et le coſe ſancte del ſuo ſignore:lequale comando il ſignore che non fuſſe toccate:lanno penſato de dare per pane:uino:& olio:& uogliono conſumare quello che non e loro licitto di toccare con mani. Faciendo dunque tal coſe:coſa certa e che debbono eſſer datti in perditione.Laqual coſa cognoſcēdo io ancilla tua ſon fugitta daloro:& mandomi il ſignore anunciartilo. Certo io ancilla tua adoro il mio idio:ancho iſtando appo te.E uſcira lancilla tua & pregera idio:& dirāmi quādo li uora punire per li peccati ſuoi:& uenendo tel o ſignificheto:ſi chio timenero per lo mezo di Hieruſalem:& auerai tutto il populo di Iſrael come peccore che nō anno paſtore:& non ſara pur uno che ti contradicha:pero che queſte coſe mi ſono dette per la prouidentia dedio.Et pero che idio e irato con loro:pero ſono io mādata ad annunciartilo.Piacqueno tutte queſte parole ad Oloferne & atutti iſuoi ſerui & marauigliauanſi molto della ſapientia ſua.Et dicea luno alaltro.Non e tal dōna ſopra la terra:in aſpecto:in belleza:& in parlare ſēſato.Et diſſe alei Oloferne.Bene fece idio che mando te dinanzi al populo:accio che tu lo dagi nelle mane noſtre.Et pero che la tua ꝓuiſione e buona:ſe il tuo idio mi fara queſto:ſara ancho mio idio & il tuo nome ſara nominato in tutta la terra.

.C.XII

ALhora comando che la fuſſe introducta doue era iſuoi theſori:& comādo che laſteſſe iui ordino quello che ſi doueſſe dare alei del ſuo mangiare. Aloquale riſpoſe Iudith:& diſſe. Io hora non potro mangiare de quello che comādi che mi ſia dato:accio che nō mi uenga alcuno male. Ma di quelle coſe chio me o portate mangiaro.Ala quale diſſe Oloferne. Sel ti manchera quello che tu te ai portato:come faraitu poi? Et Iudith. Viue lanima tua ſignore mio:che lancilla tua non aura conſumate tutte queſte coſe che idio fara nela mia mano quello chio o penſato di fare.Et menoronla li ſerui de Oloferne nel luocho doue Oloferne auea comandato.Et quādo lei intro dimādo di poter uſcire la ſera et la mattina innanzi di fuori ad orare & pregare idio.Et comando ali ſuoi cubicularii che come alei piaceſſe coſi aueſſe liberta de intrare & di uſcite ad adorare il ſuo idio per tre di.Et uſciua la nocte nella ualle di Bethulia:& bagniauaſi nella fonte delacque:& quando uenia adoraua il ſignore.il ſignore idio de Iſrael che dirizaſſe la uia ſua alla liberatione del ſuo populo.Et uenēdo monda iſtaua nel tabernacolo.

perſino che la tolea il cibo ſuo et mangiaua alhora del ueſpro. Et interuenne che il quarto di Oloferne fece una cena ali ſerui ſuoi: et diſſe. a Vagao caſtrato. Va et perſuadi aquella Hebrea che di ſua uolonta lauenga di habittare meco. Coſa brutta e appo gliaſſyrii ſe una donna ſi facci beffe di uno huomo facendo per tal modo che lei uadi libera da lui & nō ſia rechieſta. Alhora intro Vagao ad Iudith: & diſſe. Nō ſi uergogni queſta buona giouane intrare al mio ſignore: accio che ſia honorificata & mangi dinanzi al ſuo conſpecto: & beui il uino in leticia. Aloqualo riſpuoſe Iudith. Chi ſono io che debi cōtradir al mio ſignore? Tuto quello che li parera buono & optimo dinanzi alui quello io faro. Tutto quello che piacera alui: queſto mi piacera tutto il tempo della uita mia. Et leuoſi & ornoſi dele ſue ueſtimente: & intrata iſtete dinanzi ala faccia ſua. Et il cuore di Oloferne fu moſſo & infiamato: & ardea nel deſiderio de lei. Et diſſeli Oloferne. Beui: & mangia con iocondita: pero che tu ai trouato gratia dinanzi ad me. Et diſſe Iudith. Beuero ſignore: ꝑo che lanima mia e oggi molto magnificata ſopra tutti i di della uita mia. Et tolſe & mangio & beue dinanzi alui: quelle coſe lequale la ſerua ſua hauea preparato. Et Oloferne fatto fu molto lieto ad lei: & beue dil uino molto tropo quanto per uno di nō mai aueabeuuto in uita ſua.

¶ .C. XIII.

ET fatto che fu ſera ſaffretorono i ſuoi ſerui di andare ali ſuoi luochi: et chiuſe Vagao gliuſci dela camera & andoſene. Et era tuti grauati dal uino Et era Iudith ſola nela camera. Et Oloferne giacea ſopra il lecto & dormi molto forte per la ebrieta. Et diſſe Iudith ala ſua fanciulla che la ſteſe di fuori dinanzi ala camera: & poneſſe mente & cuſtodiſſe. Et ſtete Iudith dinanzi al lecto orando con lacrime & con lo moto di labri in ſilentio dicendo. Confirma mi ſignor idio de iſrael: et raguarda in queſta hora alopere della mie mano: che come tu prometeſti: coſi diriza la citta tua di Hieruſalem: et quello chio penſai credendo di poterlo far per te il facci. Et auēdo ditte queſte parole: ando ala columna che era al capo del ſuo lecto: et il pugniale che ligato pendea ala columna ſi lo ſciolſe: et auēdolo iſnudato pigliolo per li capili del capo: et diſſe. Confirmami ſignor idio diſrael in queſta hora. Et percoſſello et diedelli duo colpi ſuſo il collo: et taglioli lo capo et tolſe uia il padaglione ſotiliſſimo tincto in roſato dale columne: et inuolſſe il corpo ſuo troncato: et doppo un pocho ſi uſci fuori: et diede il capo de Oloferne ala fanciulla ſua: et comandogli che lo poneſſe nello ſaculo ſuo. Et uſcirono amendue ſecondo la conſuetudine ſua quaſi come ſe andaſſero ala oratione: et paſſarono el campo et attorniando la ualle uennero ala porta dela citta. Et diſſe Iudith dala lunga ale guardie delle mure. Aprite le porte pero che idio e con noi: loquale fece potētia in iſrael. Et auendo udito gli huomini la uoce ſua chiamarono i principali et i ſacerdoti della citta. Et corſero alei tutti dal minimo ꝑſino al maximo: pero che ſperauano che la non doueſſe piu uenire: et accendendo le luminarie tutti la circondorono. Et Iudith ſali in uno luogo alto: et comando che ogniuno iſteſſe cheto. Et dopo che tutti ſtetero cheti: diſſe Iudith. Laudate il noſtro ſignore idio: ilquale non abandona quelli i quali ſperano in lui et in me ſerua ſua ae adempiuta la ſua miſericordia: laqual lui promeſſe alla caſa de iſrael: et a uciſo lo inimico del populo ſuo nella mano mia in queſta nocte. Et cauando fuori il capo de Oloferne del ſaculo dimoſtrolo loro dicendo. Ecco il capo de Oloferne principe dello exercito degli aſſyrii et ecco il padiglione ſuo ſubtiliſſimo ſotto loqual giacea nella ſua ebrieta: neloquale per la mano de una femina lo percoſſe lo ſignore idio noſtro. Ma eſſo noſtro ſignore idio uiue: pero che langelo ſuo me a cuſtodita et di qui andando et iui ſtando et di la uenendo qui: et non permeſſe il ſignore la ſerua ſua eſſer contaminata: ma ſanza corruptione di peccato reduſſime ad uoi lieta nella ſua uictoria nello mio partimento da loro: et nella uoſtra liberta. Confeſſateui allui tutti pero che gle buono:

pero che nel ſeculo ſi truoua la ſua miſericordia. Et tutti adorãdo il ſignore diſſero alei. Benediſſe te il ſignore nella uirtu ſua: pero che per te lo ſignore a ridutto anulla li noſtri inimici. Ma Ozia principe del populo diſrael diſſe alei. Sie tu benedita figliuola mia dal ſignore idio excelſo ſopra tutte le donne della terra. Benedeto ſia il ſignore: ilqual creo il cielo & la terra: ilquale ti dirizo nelle ferite del capo del prĩcipe deli noſtri inimici: pero che glia oggi per tal modo magnificato il nome tuo: chel non ſi parta la tua loda della boccha degli huomini: liquali ſi ricorderanno dela uirtu del ſignore ineterno: per liquali tu non ai perdonato ala nima tua & exiſtimato la tua uita per le tribulatione & le anguſtie del tuo populo & dela tua generatione: ma tu ai ſubuenuto ala ruina noſtra dinanzi al conſpecto del noſtro idio. Et diſſe tutto il populo coſi ſia: coſi ſia. Et in queſto fu chiamato Achior & uenne. Et diſſe alui Iudith. Lo ſignore idio diſrael de loquale tu faceſti fede dinanzi ad Oloferne: & di tutti li ſuoi principi che lui ſi uindicherebbe deli ſuoi inimici. Lui capo di tutti li increduli ſie caduto queſta nocte nelle mie mani: & accio che per expientia tu cognoſchi che gli ſia coſi: ecco il capo di Oloferne: ilqual diſprezo idio diſiael nella preſomptione di la ſua ſuperbia: & ate minazaua la morte dicẽdo. Quando il populo de iſrael ſara preſo: io comandero che tu ſi transforato con uno coltello da uno lato alaltro. Vedendo Achior il capo del Oloferne: anguſtiato per la paura che gli hauea chinoſi con la faccia ſopra la terra: & laſſo per anxieta non potea piu. Et reaſſumpto uno pocho il ſpirito fu recreato et gittoſe a i piedi ſuoi: & adorola & diſſe. Benedetta sie tu nel conſpecto del tuo idio in tutta la caſa di Iacob: pero che ĩ tutte le giẽte: lequale udirãno il tuo nome ſara magnificato idio diſrael ſopra di te.

C. XIIII.

ET diſſe Iudith ad tutto il populo. Vditte me fratelli mei. Eleuate queſto capo ſopra le mura noſtre: & faciaſſi: che quando uſcira fuori il ſole ciaſcuno piglia larme ſue: & uſcite fuori con grãde impeto: & andate ꝑ tal modo che ſolamente uoi facciati il rumore: ma non diſcendete giuſo del monte. Alhora ſara neceſſario che le guardie fugano ad cõmouere il ſuo principe che uenga ala bataglia. Et quando i ſuoi principi ſaranno corſi al ſuo tabernacolo: & auera lo trouato troncato inuogliato nel ſuo ſangue rimaranno molto iſpauentati. Et quando uoi cognoſcereti che fugano: andate allotta doppo loro ſecuramente: pero che idio li a battera ſotto i piedi uoſtri. Alhora uedeudo Achior quello che idio de iſrael fece nella ſua uirtu: laſciata la conſuetudine & li coſtumi di gientili credette in dio: & fu circonciſo & fu connumerato tra il populo de iſrael: & tutta la ſua ſucceſſione ꝑ ſino al di doggi. Subitto fatto che fu giorno: eleuarono ſopra lo muro lo capo de Oloferne. Et piglio ciaſcuno huomo larme ſue & uſcirono con grande rumore: & ulullate: laqual coſa uedendo le guardie corſero al tabernacolo. Et uenendo quelli che erano nel tabernacolo: et facendo ſtrepito dinanzi ala intrada della camera: & faceuano queſto ſtudioſamẽte ꝑ excitar Oloferne: accio che nõ pareſſe che fuſſero uenuti per deſedarlo: ma ſolo che a queſto rumore Oloferne ſi excitaſſe ad uigilia & nõ dormiſſe. Niuno niente dimeno ebbe tãto ardire di quelli di gli aſſyrii che pichiando ouer ĩtrando apriſſe. Ma uenendo li ſuoi duchi & tribuni & li magiori dello exercito degli aſſyrii: diſſero ali cubicularii: Intrate: & excitatelo: pero che i topi ſono uſciti fuori delle cauerne ſue: & ſono uenuti ad excitarci ad bataglia. Alhora ĩtrato Vagao ala camera ſua firmoſi dinãzi ala cortina: e ꝑcoſſe cõ le mani una con laltra. Pero che lui penſaua che dormiſſe con Iudith. Et conciofia che ſtando cheto non ſẽtiſſe alcuno mouimento di perſona che dormiſſe: apreſoſi ala cortina et leuãdola et uedendo il corpo de Oloferne giacere ſopra la terra ſanza capo tutto ſanguinato et inuoluto nel ſuo ſangue: grido piagniendo con grande uoce: et ſquarcio le ueſtimente ſue: et intrato nel tabernacolo di Iudith non la trouo. Et uſci fuori al populo.

&diſſe. Vna femina Hebrea a fatto confuſione nella caſa de Nabuchodonoſor re. Ecco che Oloferne giace ſopra la terra ſanza capo. Et auēdo udito queſto li principi della potentia degliaſſyrii: ſquarciorono tutti le ſua ueſtimenta: & uno tremore & paura intollerabile cade ſopra diloro: & rimaſono tuti molto ſbigotiti. Et nel mezo del campo loro fatto e uno clamore marauiglioſo.

¶ .C. XV.

ET auendo udito tutto lo exercito che a Oloferne gliera mozo il capo: ꝑſe lanimo & il conſiglio: & cōmoſſi dallo tremore & dalla paura cominciorono a fugire per tal modo che non ſi trouaua huomo che parlaſeno inſieme: ma chinato il capo abandonādo tutto ſi ſforzauano di fugire dagli Hebrei, iquali aueano udito che li ueneano dietro fugiendo per le uie di campi: & per iſentieri di colli. Et uedēdo ifigliuoli de iſrael che loro fugiuano: ſequitorono loro deſcendendo ſonando le trombe & gridando ad alta uoce doppo loro. Et po che gliaſſyrii fugiuano non adunati inſieme cadeuano fugiendo uno diqua et uno dila & ifigliuoli de iſrael con una ſchiera perſequitandoli affogauano tuti quelli che poteano pigliare. Et mando Ozia nuncii ꝑ tutte le cittade & regione de iſrael. Et ogni regione: & ogni citta mando la ſua giouentu electa & armata doppo loro: perſino che ueneſſero alloro termini di ſuoi confini. Lo reſiduo della giente che era in Bethulia introno il campo degliaſſyrii: & la preda che laſciorono gliaſſyrii fugiendoſi la pigliorono: & caricoronſi molto forte. Ma quelli che uictorioſi tornorono in Bethulia tutte le loro coſe che trouorono ſi le pigliorono ſeco: ſi che non era numero nelle peccore & giumenti: & nelaltre coſe mobile loro: ſiche dal minimo perſino al grande tutti furono richi della preda loro. Ioachin ſummo ſacerdote ſiparti di Hieruſalem & uenne in Bethulia con tutti li ſuoi ſacerdoti accio che uedeſſero Iudith Laqual uenendo alui: tutti con una uoce la benediſſero dicendo. Tu ſei la gloria di Hieruſalem: tu la leticia de iſrael: tu lo honore del populo noſtro: po che tu ai fato uirilmente: & confortoſſi il cuor tuo: po che tu ai amato la caſtita: et doppo la morte del tuo marito altro marito non uoleſti: pero et la mano del ſignore ti cōfortoe et pero ſarai tu benedetta ineterno. Et tutto il populo diſſe: coſi ſia: coſi ſia. Et doppo la partita del campo degliaſſyrii apena che per .xxx. di fuſſe ricolta la roba degli aſſyrii dal populo de iſrael. Et tutte le coſe lequale fu conoſciute che foſſe de Oloferne tutte furono date a Iudith in oro: ariento: ueſtimenta: pietre precioſe: et ogni maſſaricia: et altra coſa: et tutto li fu dato dal populo. Et tutti ipopuli ſi ralegrauano con le donne: et uirgine: et giouani in organi et cythare: et faceuano grāde feſta.

¶ .C. XVI.

ALhora canto Iudith queſto cantico al ſignore dicendo. Cominciate al ſignore neli tympani: cantate al ſignore neli cymbali. Cātate a lui lo pſalmo nuouo dolcemente: fatte leticia et inuocate il nome ſuo. Lo ſignor e quello che ſpezza le battaglie: lo nome ſuo e ſignore: loqual puoſe la ſua giente darme nel mezo del ſuo populo: accio che ce liberaſſe delle mani di tutti noſtri inimici. Venne Aſſur dali monti dalla parte delacquilone nela moltitudine della ſua forteza. La moltitudine del quale obturo itorrenti delacque: er iloro caualli coprirono le ualle. Diſſe che gliarderebbe li termini mei: et li mie giouani ucciderebbe con coltello. dare li mie fanciulli in preda: et le uirgine in pregione. Ma lo ſignore omnipotēte ſi lo percoſſe et diedelo nelle mani di una femina: et ſi lo cōfuſe. Et lo potente di loro no fu gittato a terra da li giouani: ne li figliuoli del ſole cioe huomini preſtantiſſimi lo percoſſero: ne li alti gioganti ſe li fece incontro. Ma Iudith figliuola di Metari nela belleza del ſuo uolto ſi lo diſfece. po che ſi ſpoglio lo ueſtimēto dela uiduita: et ueſtiſſi di ueſtimenti di leticia in cōſolatione di figliuoli de iſrael. Vnſe la ſua faccia di nuguento: lego inſieme li ſuoi capilli con gli ornamēti del capo ſuo ꝑ inganarlo. Li belli calciamenti pigliorono gliocchi ſuoi: la ſua belleza preſe et incarcero lanima ſua. Con lo ſuo proprio pugniale li mozo il capo. Stupefacti quelli di pſia temerono molto la cōſtātia ſua et quelli di Media la ſua audacia. Alhora gridarono ad alta uoce tutti li exerciti degliaſſyrii: quando tagliorono li mie piccolini che ſi moriuano di ſete: li figliuoli delle mie fanciulle ſi li feriuano: et ucciſeli fugiendo come fanciulli perirono nella battaglia dalla faccia del mio ſignore. Cantiamo lo hymno al ſignore: cantiamo al noſtro idio uno hymno nuouo. Signore tu ſei grande ſignoregiatore: & preclaro nella tua uirtu: loqual neuno lo puote ſuperare. A ti ſerua ogni creatura tua: pero che tu diceſti: & ſono fatte le coſe: mandaſti lo tuo ſpirito & ſono create: et non e chi faccia reſiſtentia al tuo comandamento. Li monti ſe moueranno dali fondamenti con laeque: le pietre ſi faranno molle come lacera dinanzi dalla faccia tua. Quelli ti temeno ſarano grandi appo te in tutte le coſe. Guai ale gente che ſi leuaranno contro alla mia generatione: pero che lo ſignore omnipotēte ſe uindichera in loro: nel di del iudicio uiſitara loro. Pero chegli dara lo fuocho & li uermi nelle carne loro: accio che ſabruſino & ſentino perſino in ſempiterno. Et fatto e doppo queſto tutto il populo doppo la uictoria uenne in Hieruſalem per adorare il ſignore: & ſubito che furono mondati offerſero gli holocauſti & li uoti & le ſue proferte. Et Iudith tutte larme belliche de Oloferne: le quale diede alei il populo: & il padaglione ſottiliſſimo che lei tolſe diede inexcluſione di domentichanza. Et lo populo era lieto ſecondo la faccia di ſancti: & per tre meſi la leticia di queſta uictotia fu celebrata con Iudith: & doppo quelli ogniuno torno alluocho ſuo ꝑprio. Et Iudith fu fatta molto grande in Bethulia: & era piu famoſa de tutta la terra de iſrael. Et era congiunta con la uirtu della caſtita: ſi che non conobbe huomo tuto il tempo della uita ſua: doppo la morte di Manaſſe ſuo marito. Et andaua nelli di de feſte con grande gloria. Et habito nela caſa del ſuo marito cento e cinque āni & laſcio Abra ſerua ſua libera. Et mori: et fu ſepulta in Bethulia. Et tutto il populo la pianſe ſepte di. In tutto il tempo della uita ſua non fu chi perturbaſſe iſrael: & doppo la ſua morte molti anni. Et lodi della feſtiuita di queſta uictoria ſie computata dagli Hebrei nel numero di di ſancti; & e uenerato dali Giudei da quello tēpo perſino al preſente di doggi.

¶ Qui comincia il ꝑlogo di ſancto Hieronymo ſopra il libro di Heſter.

EGlie manifeſto che lo libro di Heſter ſie uiciato per uarie tranſlation: loqual io degliarmaraii deglihebrei lo leuai: & piu chiaramente de parola in parola lo traduſſi. Loqual libro la traduction uulgata la extēde molto in longo con alcune parole tolte di qua & di la agiognendo alla Hebraica uerita quelle coſe lequale loro potero imparare & udire: ſi come e conſueto e ali ſcholari & diſcipuli ſompta la materia di penſare che parole chegli puote uſare colui che a ſoſtenuto ingiuria: ouer colui che la fatta. Ma uoi o Paula & Euſtochio: lequale ue auete iſſorzato de intrare le librarie deglihebrei: et aueti prouato le contecion degli interpreti: tenendo uoi lo libro di Heſter in Hebreo: per ciaſcuna parola conſiderate la noſtra tranſlation: accio che uoi poſiate cognoſcere me non auer augumentato alcuna coſa per addicione: ma fidelmente coſi ſimplicemente come eglie in Hebreo: auer dado la hiſtoria Hebraica ala lingua latina. Ne per queſto deſideramo laude humane: ne ancho temiamo glinꝑperii. Pero che noi deſideramo di piacere a dio non eſtimando le minaze degli huomini: pero che idio diſcipa loſſa loro iquali deſidera de piacere aglihuomini: & ancho ſecōdo lo apoſtolo: quelli che ſono di tal condicione non poſſono eſſer ſerui di chriſto. Ancho uoglio che uoi ſappiate che nella tranſlacione del libro di Heſter per. L xx. interpreti abiamo fatto lo alphabeto di roſo perſino ala littera che ſi chiama in greco thita in diuerſi luogi: uolēdo noi per queſto di monſtrare alli diligēti lectori lordine di L xx. interpreti. Ma noi abiamo piu toſto uoluto ſecondo la conſuetudine degli Hebrei ſequitare illoro ordine ancho nella traductione di ſettanta che far altra mente.

QVI COMINCIA IL LIBRO DI HESTER

.C. I.

NEl tempo di Aſuero: ilquale regnio dalindia inſino ala Ethiopia in cento uintiſepte prouintie. Et eſſẽdo electo in queſta ſignoria & ſignoregiando ordino la corte ſua nella citta di Suſis: laqual fu principio del ſuo regno. Et nel terzo anno della ſua ſignoria ordino: & fecie uno grãdiſſimo cõuito ad tutti iprincipi & ad ſuoi ſerui: & atutti i fortiſſimi di Perſia & atutti nobili di Media: & ad tutti igubernatori delle prouintie dinanzi aſe. Et queſto fece per demoſtrare la ſua grande magnificentia & richezza & lo fauſto dela ſua potentia Et duro queſta corte cento octanta giorni. Et quando furono queſti giorni del cõuito compiuti egli fecie inuitare tutta la gente che ſe trouo in Suſis: cioe nela citta dal magiore inſino al minore. Et nel portico del ſuo giardino & boſco loquale era piantato & ſeminato amano ſecondo lo modo di giardini regali fece ꝑ ſette giorni apparichiare & coprire da ogni parte di drappi ad oro & ad ſeta azura: & cremeſina: & le funi che ſtauano per ſoſtẽere queſti drappi tutti erano di ſeta bianchа: & cremeſina lequale poſte di dentro aneli di auolio le colũpne erano di marmo: & erano attorniate di panni. Li lecti tutti erano doro & dariento ordinati ſopra il pauimento ſalegiato di pietra uerde: & di marmo dapario bianchiſſimo loqual ornaua la pictura de una marauiglioſa uarieta. Et leuaſa lequale ſadoperauano per bere nela corte tutte erano doro: & icibi erano poſti in altri diuerſi uaſi. Et neuna coſa era laquale fuſſe in queſto conuito che foſſe meno cioe che al conuito biſognio foſſe. Et il uino era tale come ala magnificentia regia ſi conuenia in abondantia & buono ſempre inuidando di bere di diuerſi & buoni uini: et nõ era chi ſforzaſe quelli che nõ uolea bere Et ordino il re che ciaſcuno di ſuoi principi: li quali era ordinati ſopra ciaſcunamenſa laſaſſe prendere tutto quello che piaceſſe loro. Et la regina la quale auea nome Vaſthi fecie il conuito alle donne nel pallazzo del re: cioe inquello che il re ſolea habitare. Et nel ſeptimo giorno eſſendo il re allegro: et dal uino reſcaldato ꝑ auer beuuto troppo comando ad Mauman: et ad Bazatha: et ad Arbona: et ad Abgatha: et ad Babatha: et ad Zarath: et a Carthas ſepte eunuchi: iquali erano miniſtratori del re che loro doueſſono menare la regina Vaſthi al re adornata di tutte ueſtimenta regale: et poſta la corona ſopra il capo ſuo: accio che ſe uideſſe da tutti li prĩcipi et da tutta gente la ſua bellezza: laquale era molto bella. Et udendo la regina lambaſciata del re da queſti eunuchi rinũciolla et nõ ui uolſe andare. Onde ꝑ queſta renunciatione il re ſe adiro in molto furore: et domando a ſauii: iquali ſempre conſigliauano il re: et alloro conſiglio ſattenea: percio cherano ſauii et ad maeſtrati della legie: et coſtoro erano iprimi et piu ꝓximi: Charſenaa: : Sechar: Amatha: et Tharſis: Mares: et Marſana: et Mamucha ſepte duchi del populo di Perſia: et di Media: iquali ſempre iſtauano nel conſpecto del re: et erano doppo il re iprimi nelo reame che ſententia dauano della regina Vaſthi laquale non uole ubedire il comandamento del re: loquale mando comandando per ſepte eunuchi ſuoi. Albora reſpuoſe Mamucha uno di ſauii in preſenza del re et deglialtri ſauii: et diſſe. La regina Vaſthi no a offenſo ſolamente il re: ma ella ae offenſo tutti quanti iprincipi et tutto il populo: ilquale e ſotto la ſignoria del re Aſuero. Eche queſto che a fatto la regina ſera maniſeſto ad tutte le donne: eche laltre donne non faranno la uolonta de loro mariti: anche diranno. Poi che la regina ſi ribella dal re: bene cie poſſiamo ribellare noi da noſtri mariti: ſi che per queſto exempio tutte le donne de Perſia et di Media ſi ſaranno beffe diloro mariti. Onde ſel re ne turbato egli na grande ragione. Et pcio ſe piaſe alla tua preſenza: fa uno comandamento ſiche ſia manifeſto in Perſia et in Media che giamay la regina Vaſthi non uenga in la preſenza del re: ma trouiſſene unaltra che ſucceda nel regno che ſia migliore & piu ubediente. Et queſto ſia manifeſtato in tutto il tuo imperio p tutte le tue puintie ſiche neuna maritata coſi deli magiori come deli minori ſi debba ne ſi ribelli giamai alſuo marito. Piacque il detto di queſto ſauio al re et ad glialtri ſauii. Et incontanente fece ſcriuere lettere ad tutte le prouintie del ſuo reame che doueſſoro manifeſtare et leggiere la ſententia detta di ſopra.

¶ C. II.

Facte queſte coſe & uſcita lira dal re ricordoſſi della regina Vaſthi quanto lo re lauea offenſa & dato tribulatione: & auedendoſi iſauii diſſero al re Cierchi per fanciulle uergini per tutto lo reame: et mandiſi perſona che conſideri: et conoſcano chelle ſiano belle et ſieno menate nella citta di Suſis & ſiano meſſe nella caſa delle donne ſotto la guardia di Egeo eunucho & guardatore delle donne regale: et ſia dato loro li ornamenti da donna: & ogni coſa che biſognio loro. Et quale di coſtoro piacera al re ſi ſia poſta nelluogo dela regina Vaſthi. Piacque al re il detto di coſtui & come fue conſigliato coſi comando che foſſe fatto incontanente. In Suſis habittaua uno huomo giudeo: ilquale auea nome Mardocheo figliuolo di Iar: figliuolo di Semey figliuolo di Cis della ſchiatta di gemini: ilquale fu tranſportato di Hieruſalé nel tempo che Ieconia re di Giuda tranſmuto Nabuchodonoſor re di Babylonia. Et coſtui fu nutricatore della figliuola de uno ſuo fratello: laquale fanciula auea nome Ediſſe: & p uno altro nome ſi chiamaua Heſter: & non aueua padre ne madre: et era belliſſima molto. Et morto il padre & la madre Mardocheo ſi la fecie figliuola. Et eſſendo adempiuto ilcomandamento del re: et ſecondo il ſuo comandaméto molte belle uirgine fuſſero menate ad Egeo eunucho in Suſa. Heſter fra lealtre uirgine fu menata ad Egeo: accio che la fuſſe ſeruata nel numero delle altre. Laqual li piacque: & trouo gratia nel cóſpecto ſuo: accio che li accelleraſſe li ornamenti da donna: & darli le ſue parte. Et incontanéte la fecie ueſtire & diedeli in guardia ſepte poncelle della caſa regale & chella doueſſono gouernare: & achunciare coſi lei come ſeſteſſe che erano con lei ſecondo la loro uſáza Heſter non auea manifeſtato di quale giente ella foſſe. Et Mardocheo ſi lauea comandato che ella il teneſſe celato. Et ſempre andaua Mardocheo dintorno al pallagio la doue Heſter era rinchiuſa: auendo cura della ſua ſalute: per uedere a che fine ella douea uenire. E che doueſſe eſſere de lei. Et eſſendo uenuto il tempo per ordine di tutte le fanciule che intraſſero al re. Dopo che tute queſte uirgine furono raunate & adornate dogni adornaméto che a donna ſi richiede: & il meſe duodecimo ſaproximaſſe: ſiche per ſei meſi ſe ungieſſe di olio de mirra: & altri ſei meſi uſaſino alcune unction aromatiche. Et quelle che intrauano al re tutto quello che dimandauano che ſapertineſſe adornamento li era dato et paſſauano dal ſuo ſeraio ala camera del re. Et quella uintraſſe al ueſpro nuſciſſe la mattina. Et quella era deducta in uno altro luocho in coſtodia di Saſagazi eunucho del re conſtituto ſopra le concubine. Et quella chera mandata ad coſtui non potea tornare al re: ſegli non la faceſſe domandare per nome. Et eſſendo paſſato il tempo ſecondo lordine et iſtando uno di che Heſter figliuola di Abiahel fratello di Mardocheo: laqual lui ſe lauea dotata in figliuola douea entrare al re: non chieſe alcuno adornaméto ſecondo che le altre chiedeuano tutte. Et Egeo eunucho guardiano dele uirgine ladorno egli percio che lamaua ſecondo che a lui parſe: & coſtei era molto formoſa & de una incredibile belleza: et era molto grata nel conſpecto di tutti chi la uedea: et a tutti piacea molto. Et fu menata Heſter allecto del re nel decimo meſe che ſi chiamaua Thebeth cioe gienaro: et era il ſeptimo anno cha uea regnato. Et uedendo il re Heſter coſi bella amolla ſopra tutte laltre: et ebbe gratia et miſericordia dinanzi alui ſopra tutte laltre dōne. Et puoſeli lacorona delreame inteſta: et fecela ſtare nel luocho di Vaſthi cioe della prima regina. Et incontanente comando che foſſe fatto uno grande conuito. Et inuitati tutti ſignori: & baroni: & principi per fare le nozze grande di Heſter. Et alhora diede ripoſo in tutte le prouintie: & fece molti doni ſecōdo la ſua prīcipale magnificētia. Et eſſēdo unaltra uolta cerchato leuirgine & ſe congregaſſero Mardocheo ſtaua ſempre alla porta del re per uedere Heſter. Et ella nō auea ancora manifeſtato la ſchiatta ſua nel populo ondella era nata. Et queſto facea impo che Mardocheo gli lauea detto & comandato expreſſamente: & ella il temea et tutto quello che lui comandaua ad Heſter ella il facea come quando ella era fanciulla. Et in quello tempo che Mardocheo ſtaua ala porta del re adiraronſi inſieme Babatha & Thares duo eunuchi del re. et erano iportieri della camera del re. Et infra le altre parole ſi diceano de uccidere il re. Et Mardocheo udendo queſto ſi ando ala regina Heſter & diſſile queſte coſe: & lei incontanēte il diceſſe al re ꝑ parte di Mardocheo & ella coſi fecie. Et il re incontanente mando ꝑ loro: & trouo che era coſi come Mardocheo auea deto: & incontanente il re gli fecie inpiccare ꝑ la gola: et fu queſto ſcripto neli libri annuali con le hiſtorie lequale ſi ſeruauano in li depoſiti del re.

.C. III.

ET doppo queſto il re Aſuero exaltoe Aman figliuolo di Amadachi: ilquale era della ſtirpe di Agag: et fecelo grāde ſopra tutti glialtri principi ſuoi in tanto che tuti iprincipi & iſerui del re li quali ſe reduceuano al palazo coſi gli facceuano reuerenza come alla perſona del re pero chel re auea coſi comandato. Et Mardocheo giamai nongli uolſe fare reuerentia. Et auedendoſſene di queſto glialtri ſerui: iquali ſopraſtauano ale porte del palazo ſi diſſono a Mardocheo. Per che tu ſolo non ubediſti icomandamenti del re cioe di fare reuerentia ad Amā? Et di queſte parole Mardocheo ſene fece beffe. Et dicendoli molte uolte ſimel parole Mardocheo non li uolea udire: & loro il diſſono ad Aman per uedere ſe Mardocheo ſolo aueſſe incontemto il comandamēto del re: et lui diſſe loro che gliera giudeo Et Aman udendo queſto ſtettene inſe & uidde chera coſi che Mardocheo nonſi gienochiaua alui nello adoraua. Onde ſe turbo molto incontro de lui. Et non fece cōto Aman di poner le mane ſuoe ſopra Mardocheo che era uno huomo ſolo: ma domādo incontanente dechi giente chegli era: & fogli detto comera giudeo: & Aman imaginaua in che modo poteſſe fare che egli il poteſſe fare morire lui con tutti igiudei iquali erano nel reame daſuero re. Nel primo meſe che ſichiama niſan cioe aprile nel .xii. anno che regnaua il re Aſuero in preſenza di Aman fu dato la ſorte & fu determinato in che di & meſe Mardocheo con tutti igiudei doueſſono eſſere morti & uſci la ſorte che nel duodecimo meſe chiamato adar cioe marzo. Et ando Aman al re nel duodecimo meſe che ſe chiamaua adar: & diſſigli. Signore uno populo e diſperſo fra la tua giente ilquale populo tene leggie per ſi con nuoui coſtumi: et le noſtre leggie non obſeruano faccendoſi beffe di tuoi comandamenti. Et tu ſai bene chel regnio tuo non ai biſognio di tal gēte. Et ꝑcio ſe ti piacie dami littera chio eli faccia morire: et io ti ꝓferro chio mettero nella tua theſauraria .x. milia talenti. Alhora diede lo re ad Aman figliuolo di Amadachi della ſtirpe di Agag ꝑ ſeguitator dil populo giudeo lanello ſuo ſecreto col quale ſigilaua. Et diſſegli. Lo ariento che tu ai promeſſo ſia tuo: et del populo ſia quello che ti pare. Et Aman fecie chiamare li ſcriptori del re: et queſto adi .xiii. del meſe primo che ſi chiamaua niſan cio aprile Et ſcripſono tutto cio che Aman comando ad tutti iprincipi: et giudici: et uicari: et chiumque hauea alcuna ſignoria nel reame del re Aſuero. Mando queſte lettere da ſua parte ſigillate col ſigillo ſecreto che doueſſoro dare morte ad tutti igiudei grandi et piccoli maſchii et femine in uno di: et queſto fecero adi .xiii. del decimo meſe che ſe chiamaua adar cioe marzo. Et tutti illoro beni pigliaſero. La ſententia delle lettere ſi erano in queſto modo. Che ogni huomo ſe prouedeſſe deſſere apparichiato ī q̄llo di dare morte agiudei. Et che doueſſoro de ꝑuitia ī ꝑuicia affretare icorrieri ſi che foſſero in ogni paeſe anzi tempo. Et in Suſis ſipuoſe icōtanēte il ſugillo pendente col priuilegio dil re: et Aman iſtauano ingrandi & belli conuiti: & tuti igiudei cherano in Suſis erano in grande triſtitia & pianto.

¶ .C. IIII.

ET quando Mardocheo uddi & inteſe queſto chera fatto contro a giudei ſiſtraccio tutti ipāni iquali aueua indoſſo & gittoſi cenere in capo et ueſtiſſi di ſacco: & gridaua tanto forte nella piazza che ſe udiua inſino al pallagio del re demoſtrando la grande amaritudine che hauea nel ſuo cuore Nella corte del re non era liccito dentrare alcuno huomo che foſſe ueſtito di Saco Et in ogni prouintia: cittade: & in caſtello: & in uilla: & in ogne parte era gia iſparta queſta nouella & queſta ſententia. Donde che igiudei ne facceano grande pianto con grandi gigiuni ueſtendoſi de ſacco. Le damigielle & gli eunuchi della regina ītrorono ad Heſter et ſilli diſſono queſte coſe: & come queſto comādamēto era fatto ſopra igiudei. Vdēdo la regina queſto triſtoſſe molto: & gittate le ueſtimēta uolſeſe ueſtire di ſacco, ma non li fu dato. Et ella preſe Athac eunucho: ilquale il re lauea dato per ſua guardia: & mandollo a Mardocheo per ſapere per che egli gridaua. Et incontanente Athac ando a Mardocheo & trouollo gridare nella piazza dinanzi alla porta del pallagio. Et Mardocheo gli diſſe ogni coſa che era interuenuto. Et come Aman per guadagniare & per inuidia uolea fare morire tutto il populo giudeo & auea promeſſo al re una quantita de ariento ꝑ lo ſuo theſoro. Et mandolli lo exempio ſcripto chera confitto dinanzi alla porta del re. Et doueſſele dire alla regina & che ella incontanente doueſſe andare al re: & pregaſſello ꝑ lo populo ſuo. Et torno Athac alla regina: et diſſe tutto cio che Mardocheo lauea detto chegli diceſſe ala regina chel diceſſe alre. Et ella gli reſpuoſe & ordino che fuſſe detto a Mardocheo Che neuno huomo ne dōna non puote entrare al re ſe egli nol fa chiamare ad pena della teſta: et incontanente ſiglie tagliata la teſta ſanza dimora: ouer che gli deſſe il re la uerga delloro per ſegno damore: et alhora noglie fatto male. Et come potro io andare al re che gia fa. xxx. di chegli noma fatto chiamare. Vdendo Mardocheo il detto della regina mandolle adire. Non creder Heſter campare per che tu ſie regina et in caſa del re oltra tutti igiudei. Io oe ſperanza indio che ſe tu queſto taccerai che igiudei per altro modo ſaranno liberati: ma tu et chi per te ſarra et tutta la caſa del tuo padre morerete. Che ſai tu ſe idio ti afata uenire in queſto regno accio che per hora in queſto punto aiuti il populo ſuo. Alhora Heſter udendo Mardocheo adirato mandogli adire che diceſſe ad tutti igiudei cherano ī Suſis ch pregaſſoro idio ꝑ lei: et che non mangiaſſeno ne beneſſono tre giorni et ella et le ſue camarerie il farebbero anco. Et alhora andaro al re facendo contra il ſuo comandamento: pero chenō era chiamata: et metteromi alla morte. Et fecie Mardocheo quello che la regina Heſter gli comando et mandolli dicendo.

¶ .C. V.

IL terzo giorno ſe ueſti la regina delle ueſtimenta regale. Et iſtette in uno camino del pallagio del re loqual era di dentro cōtro ala ſala del re doue ſtaua il re a tenere il giudicio. Et lo re iſteua ſopra la ſua ſedia et in quella parte di rimpetto aluſcio: per loquale egli uedeua la regina iſtare ritta et piacq̄gli molto: et porſelli la uirga delloro che tenia ī mano: et ella la preſe et baſcio la puncta della uirga regale. Et lo re la dimando quello che ella uolea: et che chiedeſſe ſecuramente che ſe ella domandaſſe mezzo lo reame ſillaurebbe. Et ella reſpuoſe Che ſe ella doueſſe eſſere exaltata et ſel piaceua al re che ella domandaua che lo re et Aman doueſſono andare oggie adeſinare con lei: po chella auea bene apparichiato. Et lo re fecie chiamare Aman. Et inſieme ādarono adeſinare con la regina. Et auendo deſinato et eſſendonegli pieni di uino. Il re diſſe alla regina. Dimi quello che tu mi uuogli dimandare? Et che ſella domãdaſſe mezzo el reame chella laurebe Et la regina diſſe. La mia petitione: & le mie priegi ſono: ſe io o trouata gratia nel tuo conſpecto: & io debbo eſſere exaudita priegoti che domane uegniati uoi & Aman al conuito chio faroe apparechiare: & albora maniſeſtaroe la mia intentione Et in quello giorno ne ando Aman molto alegro. Et trouato alla porta del pallazo ſedere Mardocheo: loqual non ſolo non fece reuerentia: ma anche non ſi moſe punto doue ſedea ſe indigno molto & turboſi inſe mediſſimo. Et tornãdo ad caſa nõ dimoſtrãdo lira chiamo tutti gliamici ſuoi: et Zares ſua moglie: et comincio ad narrare tutte le ſue grandezze delle richezze: & i figliuoli: & gli honori chegli auea fati lo re: & la regina Heſter non auea inuitato alcuno altro huomo che lo re & lui adeſinare: & ancho domane debbono andare adeſinare con lei. Ma tutti queſti honori io oe per nulla inſino ad tanto chio ueggio ſtare Mardocheo alla porta del re. Reſpuoſe Zares la moglie ſua & tutti i ſuoi amici: Fai apparichiare una traue longa cinquãta cubiti: & quando tu uai domattina al re digli che ti cõceda di fare impichare Mardocheo ad queſta traue: & poi ua col re al conuito. Piacque ad Aman queſto conſiglio et fecie apparechiare una traue coſi grande & fecie fare la croce. ¶ .C.VI.

IN quella nocte non potendo lo re dormire feceſi recchare quello libro douerano ſcripti colloro che per lo tempo paſſato aueano ſeruito lo re & la corte dalcuna coſa: & per che modo o come. Et leggendo uenne in quello luogo doue era ſcripto come Mardocheo maniſeſto il tradimento che uoleano fare Bagauth et Thares duo enuchi del re: cio fu come uolleano uccidere lo re Et udendo lo re ricordare Mardocheo ſi domando. Che merito auea auuto coſtui dalla corte di queſto? Reſpuoſoro i ſerui & diſſoro. Giamai di queſto egli non fui meritato. Et lo re domando che ſe alcuno conſigliere ui foſſe nella caſa che foſſe chiamato. Amã era uenuto molto per tempo alla corte per uolere dire al re chegli concedeſſe gratia di fare impichare Mardocheo ſopra le forche chegli auea fato fare Et reſpoſero li ſerui ſuoi. Aman e nel camino. Et eſſendo chiamato Aman ando alo re: & lo re gli diſſi. Dimi Aman. Che merito ſi uuole rendere ad colui che ſempre honora il re: & liberollo dala morte? Credendo Aman chello re lo diceſſe per lui: diede queſto conſiglio. Ogni huomo che honora tanto il re dee eſſere ueſtito di ueſtimenta regale: & poſto ſopra lo cauallo del re & in capo la corona delloro. Et lo primo dopo lo re in tutto lo reame tenga lo ſuo cauallo: & ſia menato p tutta la terra dicẽdo Coſi ſara fatto aqualnmqua honora il re. Et lo re gli comando & diſſe. Va toſto & prendi la ueſtimenta & lo cauallo: & fa come tu ae deto a Mardocheo giudeo ilquale ſede alla porta del palazo: et guarda che neuna coſa de quelle che tu ae dette uenga meno. Et incontanente tolſe Aman lo ueſtimento: la corona: et lo cauallo et ãdo a Mardocheo et nel mezo della piaza lui lo ueſtio: et puoſelo ad cauallo gridãdo per la terra. Di queſto honore e degnio coſtui et qualumque honora il re. Et tornoſi Mardocheo alla porta del palagio: et Aman con grande fretta piagnendo col capo coperto torno ad caſa. Et diſſe queſte coſe alla moglie ſua Zares et ad gliamici ſuoi Aloquale li ſaui liquali lui aue nel conſiglio et la ſua moglie reſpuoſero et diſſero Se Mardocheo e del populo giudeo innanzi alquale tu ai fatto reuerentia nõ potrai reſiſtere: et nel ſuo conſpecto ua et fagli reuerentia. Et eſſendo queſte parole gionſero gli enuchi del re et menarolo al cõuito ilquale la regina auea fatto aparichiare.

¶ .C.VII.

ANdati che furono lo re et Aman alla regina per mangiare con lei. Et hauendo bene beuuto et eſſendo lo re caldo di uino diſſe ala regina Heſter Qual e la tua dimanda Heſter: accio chi ti ſia data et quello che tu uuoi che ti ſia fatto? Chiedi ſecuramente che ſe tu domandaſſi la meta del reame: la meta del reame ſi hauerai. Et la regina reſpuoſe. Se io oe trouata gratia nel conſpecto tuo et che ati piaci chio dimandi pregoti chio nõ muoia: e chel populo mio no periſcha pero che con grandi inganni io & il populo mio ti ſiamo accuſati ꝑ che noi muoiamo. Et piaceſſe adio che piu toſto ci aueſſi uenduti per iſchiaui & perſerui & aueſte poſti in grande fatiche: & piagniendo ſaremo contenti. Et coſtui che queſto ae ordinato per ſua falſita: la benignita dello re ae mutata in grande crudelita. Et lo re con grande ira diſſe. Chi e coſtui che ae hauuta tanta potentia & tanto ardire? Molto mene marauiglio. Reſpuoſe la regina. Il nimico & il perſiguittatore noſtro peſſimo hnomo e Aman. Et udendo Aman nominarſi uenne tutto meno: et non ardiua dalzare gliocchii innanzi al re ne innanzi alla regina. Lo re turbato con malo animo leuoſſi da tauola: et andonne nel giardino doue erano molti arbori. Aman ſi leuo per pregare la regina glie doueſſe perdonare: percio chegli conobbe lira del re: e percio egli ebbe grande paura. Et lo re tornando dentro uedde ſtare Aman oue la regina ſi poſſaua. Et alhora il re diſſe ad colloro cherano con lui. Non baſta ad Amã quello che a fatto che anche uuole fare in mia preſenza uillania alla regina nella caſa mia. Et giamai neuna altra parola diſſe lo re ad Aman. et ſubito coprirono la faccia ſua. Ma i ſerui uidendo il re adirato: diſſi uno che ſe chiama Arbona eunucho del re. Sancta corona queſto Aman peſſimo auea fato fare uno paro di forche lequale ſono alte cinquanta cubiti in caſa ſua per appichare Mardocheo: ilquale ui deliberoe dalla morte. Et lo re comando incontanente che ui foſſe poſto ſuſo Aman ſopra quelle forche: lequale auea fatte fare ꝑ impichare Mardocheo. Et coſi fu impichato & la ira del re ceſſo fatto queſto. Siche chi gittara la pietra inuerſo idio iſpeſſo interuiene che ſopra il capo ſuo gli ritorna. Et coſi interuenne ad Aman huomo peſſimo & malicioſo.

¶.C.VIII.

ET fatto impiccare lo re Aſuero Aman diede in quello di ala regina Heſter tutte le coſe daman nemico di giudei. Et Mardocheo uenne in gratia nel conſpecto del re. Et alhora la regina Heſter manifeſtoe che Mardocheo era ſuo cio. Lo re udendo queſto & uolendolo honorare: diedegli lanello loquale auea dato ad Aman. Et la regina lo fece ſignore della caſa ſua & delle coſe le quali lauea donate. Et non eſſendo contẽta la regina: percio che uoleua piu gratia gittoſi ai piedi del re. Et piangendo lui pregaua dolcemente: che la malitia & le coſe peſſime: & cogitationi che Aman hauea nella uita ſua ordinate contra i giudei doueſſero eſſere caſſe & uane. Alhora lo re udendola & uolẽdole piacere piglio la uirga delloro con la mano percio chera ſignio de benignita. Et leuoſi la regina in piedi & diſſe allo re. Se al re piace i priegi mei nõ ui ſiano ad tedio: & ſe io oe trouata gratia nel cõſpecto uoſtro pregoui che facciati ſcriuere incontaẽnte lettere nelle quali ſia il contrario de quelle che mando Aman nemico di giudei & loro ꝑſequitatori i quali auea mandati per tutte le prouincie che tutti foſſono incontanẽte morti. Come potre io ſoſtinere per lo perſiguittatore la morte del populo mio? Alhora reſpoſe lo re Aſuero alla regina Heſter & a Mardocheo giudeo & diſſe. Io feci pigliare Aman & diedi et conceditti alla regina ogni ſua ſubſtanza: e lui feci impichare ſu la croce: percio chegli meſe mano nel populo giudeo. Scriuerete agli giudei da mia parte: ſecondo che uoi uolete: et col mio ſigillo ſecreto ſigillate le lettere. Et queſta era la cõſuetudine che le lettre mãdate ꝑnome del re: et erano di queſto ſigillo ſigillate: neſſuna perſona ui diceſſe cõtra. Fece uenire la regina Mardocheo et tutti ſcriptori del re. Queſto fu nel terzo meſe che ſi chiamaua ſiban: cioe zugno nel uicellimoterzo di di quello meſe furono ſcripte le lettere lequali Mardocheo mãdo ad tutti i giudei a principi et giudici et procuratori i quali erano in cento uintiſepte prouintie da lindia ad la Ethiopia: et di prouintia in prouintia: et di populo in populo doueſſoro ſcriuere di loro lingua cioe ſecondo la lora lingua: ſiche i giudei la poteſ ſoro leggere et udire.Et queſte lettere le quali erano mandate da parte del re: del ſuo ſigillo ſecreto erano ſigllate et furono mandate per corieri .Et quelli andarono ſi forte che pogni prouintia furono innanzi ad quelli chauea mãdati Aman.Nelle lettere ſe conteneua & comãdaua il re che tutti igiudei in ogni ꝑuintia ſua ſe ragunaſſero inſieme:& ſteſſero audire la loro liberation:& tutti inimici colle dõne & co ifigliuoli doueſſoro uccidere:& le loro caſe doueſſoro tute guaſtare.Lo giorno che ſe doueano raunare in ogni parte & per tutte le prouintie ad fare le uendete loro ſi fu il terzodecimo di del meſe che ſe chiamaua adar cioe marzo. La ſententia delle lettere fu queſta.Che in ogni prouintia & terra ladoue lo re Aſuero hauea ſignoria fuſſe manifeſto:cioe che tutti igiudei foſſono nel giorno ordinato armati: & prendeſſono uẽdetta diloro nimici. Et queſti corrieri adnũciarono per tutte le ꝑuincie come chera in queſto lettere.Lo re auea fatto porre nella citta di Suſis & con ſigillo pendente:& queſto era ſuo comandamẽto Mardocheo era in tanta gratia del re che lauea ueſtito de ueſtimento regale cremeſini & diceleſtro:& hauealo coronato dela corona delloro ſicome era uſanza et coperto di panno di ſeta roſato.Et udẽdo queſto lagiente che Mardocheo hauea tanto honore tutti ſe rallegrarono:& agiudei parea che foſſe nata una luce:laquale loro aueſſe tratto di molte tenebre. Grande leticia:honor:& feſta era a tutte le citta e populi et prouintie alle quale uenia il comandamento del re.Impercio iſtauano ſempre ingiochi & in allegrezza.Et faciano grandi deſinari et conuiti con grande feſta in tanto che uedendo molti de altre natione ſe congiunſero ale ceremonie de giudei.Et udendo inemici loro fare agiudei tanta allegrezza grande paura alloro entraua & ſoſpecto.

.C.VIIII.

SEcondo che detto e di ſopra nel.xii.meſe che ſe chiamaua adar cioe marzo nel.xiii.di per le lettete diAman:& inemici digiudei doueano ucidere tutti igiudei in quello medeſimo di per le lettere di Mardocheo.Et giudei cominciarono adeſſere grandi:& ſopraſtare illoro nemici.Et raunaron ſiper tutte le citta & caſtelle & le contrade inſieme:accio che ſe poteſſono uendicare di quelli loro nemici & loro perſecutori.Neuna gente licontradiceua udẽdo cherano cotanto inalzati:& per tute le prouincie quelli che erano per uiccarii:et iudici et duchi:et procuratori: et di ogni dignita haueano igiudei in reuerentia ꝑ amore di Mardocheo loqual ſapeano che era principe del palazo: et conobbero che molto potea.Et creſceuano in grande fama nel populo per la bocca di tuti per molte bone operationi chegli facea.Onde igiudei percoſſero illoro nemici di una grande piagã et fecero alloro quello che loro uoleuano prima fare ad loro:et molti nucciſoro et in ogni prouintia in grande quantita:che ſolo nella citta di Suſis la doue lo re habita uaſi nuciſoro cinquecento non contando.x:figliuoli damã:Agagito nemico digiudei:iquali ſi chiamauano in queſti nomi.Pharſandacha:Delphon:et Eſpbatha: et Phoratha:Adaila:Aridatha:Ephermeſta:Ariſai:Aridai:et Vaizatha. Poi che gli ebbeno morti non tolſero coſa alcuna diloro.Ma incõtanente fu detto al re come igiudei aueano morta tanta giente.Et il re mando per la regina et ſilli diſſi.Nella cita di Suſis igiudei anno morti cinquecento huomini non contando ifigliuoli daman Penſa dũque quãta gẽte anno morta in tante diuerſe prouintie? percio ſe tu uolgi che ſi faccia piu alcuna coſa o altri comandamenti ſimelo di.Allhora la regina reſpuoſe.Io ti priego re ſe io o trouata gratia nel tuo cõſpecto che come igiudei ãno fatto in Suſis oggi coſi dibbano fare domane:et idieci figliuoli daman ſiano poſti nelle forche.Et lo re incontanente comando chella uolonta ſua foſſe adempiuta.Etigiudei ſi raunarono il quartodecimo di del meſe nominato di ſopra et impiccharono ifigliuoli daman et ucciſoro trecento huomini:et dele loro coſe neuna fu fata mutatione ne fuli tolto alcuna coſa.Et in queſti dui giorni in tutto lo reame dello re et doue auea potẽtia lo re igiudei ucciſero.L xxv.milia dhuomini.Et neuna dele loro coſe toccharono. Nel terzodecimo di del meſe di adar cioe marzo la uccisione fue per tutto uniuerſale: et il quartodecimo di laſciarono de uccidere & conſtiturono & ordinarono queſto eſſer lo di ſolemne: accio che in tal giorno per ogni tempo che auenire faceſſoro feſte conuiti et triūphi con leticia. Et ipercio che neli tredieci & neli quatuordieci giorni igiudei iquali dimorauano in Suſis aueano morti loro nemici ordinarono che in queſti dui giorni neuno dilloro doueſſe fare conuito ne allegrezza. Ma pcio neli .xv. di laſciarono de non uccidere piu: queſto giorno ordinarono di fare grande alegrezza & feſta. Et igiudei iquali iſtauano per le caſtella nō murate et per le uille pero che a .xiiii. giorni non ucciſoro alcuno queſto giorno ordinarono di fare la feſta grāde & grandi cōuiti che ciaſcuno doueſſe preſentare luno ad laltro in ſegnio di grande amore. Et Mardocheo ſcriſſe ad tuti igiudei iquali erano da preſſo & dala longa che habittauano in le prouintie ſubdite al re che doueſſoro ī queſti due giorni cioe nel. xiiii. & nel. xv. del meſe di adar cioe di marzo fare grāde feſta & hauergli in grāde reuerēza. Et ogni anno doueſſoro fare ciaſcuno grande conuito & preſentare luno ad laltro. Et a poueri mādaſſero grande lemoſine: pcio che loro ſeranno uendicati delloro nemici. & la triſticia che loro doueano receuere torno in grande allegrezza. Et tutti igiudei tolſero queſto per una ſolemne conſuetudine: loquale aueano preſo ad fare. Et per amore di Mardocheo receuute le lettere ne forono molto allegri: & coſi fu fatto. Et Aman figliuolo di Amadathi de la ſtirpe di Agag inimico & aduerſario di giudei auea penſato in quelli giorni di fare uccidere igiudei et auea gittato per queſto le ſorte: & percio auea mandato il comandamento in tutte le prouintie da parte del re. Et la regina Heſter uolendo leuare queſto comandamento intro al re pregandolo che quello che ſauea iſſforciato di fare Aman con ſue lettere fuſſe anullato: & lo male contro agiudei da tute parte in ogni modo ſi lieui uia: & cioe che Aman auea penſato de fare altrui torni ſopra dillui. Et doppo queſto lui & li ſuoi fighuoli furono crucifixi. Et percio quelli giorni da quello in qua ſono chiamati phurim: cioe di de ſorte: po che fu poſta la ſorte in uno uaſo. Et tutte le coſe che ſono fatte ſe contengono nel uolume di queſto libro tute quelle coſe che ſoſtenero: & tute quelle coſe che furono da quel tempo in la mutate riceuerono igiudei ſopra ſe et ſopra la ſua progenie: & ſopra tutti iquali ſi uollero acoſtare ala ſua religione: accio che ad alcuno nō ſia licito paſarle ſanza ſolemnitade li quali manifeſta queſta ſcriptura: & li altri tempi dimanda & ricercha ſecōdo che gli anni ſuccedono luno a latro. Queſti ſono giorni iquali non ſi debbono giamai dimentichare: & tutte le prouintie che ſono nel mondo per tutte le generatione le celebreranno: & non e alcuna citta nela quale igiorni dele ſorte non ſiano auuti in reuerentia da igiudei: et dalla loro progenie: laqual e obligata a queſte cerimonie. Et ſcripſe la regina Heſter figliuola di Habiahil et Mardocheo giudeo anco una ſeconda epiſtola: accio che con ſumma diligentia queſto di fuſſe per lauenire ſanctificato et tenuto per di ſolemne. Et mandarono ad tutti igiudei: iquali erano ī cente uintiſette prouincie ſubdite al re Aſuero che doueſſero auer inſieme pace: et ſequitaſſino la uerita: obſeruādo igiorni delle ſorte: et nel ſuo tempo le celebraſeno con leticia. ſi come auea conſtituito Mardocheo et Heſter: et quelli rimaſeno cōtenti che fuſſero obſeruate da ſe et da tutti gli ſuoi ſucceſſori: li gieguni et li clamori et li di delle ſorte: et tutte quelle coſe che ſi contengono in queſto libro chiamato hiſtoria di Heſter.

.C. X.

ET lo re Aſuero fece a ſe tributaria tutta la terra: et tutte liſole marine: la forteza dello quale: et lo imperio: et la dignita: et la grandeza con la quale exalto Mardocheo ſono ſcripte nel libro di Medi et di Perſi: et a che modo Mardocheo de la ſchiatta di giudei fu il ſecondo appo il re Aſuero et grande appo igiudei: et accepto alla plebe di ſuoi fratelli: et cercaua ſempre di far bene al ſuo populo:et ſempre parlaua quello che fuſſe apertinente alla pace della ſua generatione. TVTO quello che io trouai in Hebreo o tranſlatato fidelmente. Ma queſto che ſequita o lo trouato ſcripto nella publica tranſlatione di ſettanta interpreti:la qual e ſcripta in lingua & littere grece. Et ancho doppo lo fine del libro queſto capitolo ſe diceua: lo quale ſecondo la noſtra cõſuetudine abiamo dinanzi notato con figura & uirgula. Vdendo Mardocheo tutte queſte coſe fatte diſſe. Veramente queſta eſtata operatione didio. Percio chio mi racordo del ſognio chio ebbi il qual ſignificaua tutte queſte coſe:& nulla coſa e ita inuano:ma tutto e uenuto. Lo piccolo fonte che creſcie in grande fiume:& e conuertito in luce & in ſole:& e redondato in acque & in pioua:e Heſter:laqual il re tolſe per moglie & uolſe che fuſſe regina. Et quelli duo,draghoni io ſono luno e laltro e Aman. Et la giente chio uedea che era raunata ſono coloro che uoleano uccidere il populo di giudei. Et la giente mia era quella de iſrael:la qual chiamo alui:& fece ſaluo il populo ſuo:& liberoci di ogni male & feci ſegni grandi & marauiglie. Et comando che fuſſe due ſorte:una del populo didio:& laltra de tutte le giente. Et uenne amedue le ſorte in uno di ordinato da quello tempo dinanzi adio atutte le giente. Et ricordoſſi il ſignore del populo ſuo:& ebbe miſericordia della ſua heredita. Et queſti di ſeranno obſeruati nel meſe di Adar cioe di marzo nel quartodecimo & nel quintodecimo di di queſto meſe con ogni ſtudio & gaudio in una compagnia di popolo congregati in tutte le generatione del populo de iſrael damo inanzi. ¶.XI.

Nel quarto ãno regnãdo Ptolomeo & Cleopatra portorono Doſitheo ilquale dicea eſſer ſacerdote della ſchiata di Leui: & Ptolomeo ſuo figliuolo queſta epiſtola dele ſorte:laqual diſſero eſſer ĩterpretata da Lyſimachus figliuolo di Ptolomeo in Hieruſalem.

ET QVESTO principio era nella tranſlation publica:loqual ne in Hebreo: ne ſi dice che ſia apreſo alcuno degli interpreti. Nel anno ſecondo regnando Artaxerſe maximo: nello primo di del meſe chiamato Niſan cioe aprile uidde uno ſomnio Mardocheo figliuolo di Iabiri:figliuolo di Semei:figliuolo di Cis dela tribu di Beniamin huomo giudeo: il qual habitaua nela citta di Suſis:huomo di grande auctorita:& tra iprimi nella corte del re. Et era del numero di quelli che furono menati pregioni per Nabuchodonoſor re di Babylonia de Hieruſalẽ con Iechonia re di Iudea:& queſto fu il ſuo ſognio. Aparuino uoce:& tumulti:et tonitrui:et terremoti:& conturbation. Et ecco duo draconi grandi et preparati contro ad ſe alla battaglia al clamore deli quali tutte le natione furono cõmoſſe accio che combateſſero contra la giente di iuſti. Et quello di fu di de tenebre: et di pericolo: et di tribulation:et di anguſtia:et una grande paura ſopra la terra. Et conturboſi la giente di giudei temendo li mali ſuoi:et preparata ala morte. Et gridarono al ſignore: et quelli gridando lo fonte piccolo creſciete in uno fonte grãdiſſimo: et feceſſi molto grande. La luce et lo ſole nacque:et li humili ſono ſtati exaltati et diuorarono gli huomini glorioſi. La qual coſa auendo ueduta Mardocheo: et eſſendo leuato del lecto penſaua quello che idio uoleua fare: et auea fixo nel animo deſiderando di ſapere quello che ſignificaua queſto ſognio. ¶.C. XII.

ET habitaua in quello tempo Mardocheo nella corte del re con Babatha et Thara eunuchi del re li quali erano portieri del palazzo. Et auẽdo cognioſciuto li loro penſieri:et auendo ueduto piu diligentemente le ſue ſolicitudine:conobbe che ſi ſforzauano di pore le mano contro al re Artaxerſe et lui manifeſto queſto alo re. Loquale inteſa la uerita da tutti dui della dimãda aloro facta auendo confeſſato comando che fuſſero morti. Et lo re quello che fu fatto ſcriſſe nelli ſuoi libri. Et lo re fece memoria in quelli libri di Mardocheo. Et comandogli il re che ſi ſteſſe nella caſa del palazo:et fogli dato il premio per la accuſatione Aman figliuolo di Amadachi bugeo era glorioſiſſimo nel conſpecto dil re:& uolſe offēder a Mardocheo & a il ſuo populo per cagione di quelli dui eunuchi del re: iquali furono morti. PER SINO aqui dura ilproemio. Queſto che ſequita era poſto in quello luogo doue e ſcripto nel libro .Et tolſero illoro beni:ouer la ſua faculta: loqual trouamo in la ſola publica tranſlation. Queſto e lo exemplar della epiſtola.

¶.C. XIII.

LO re grande Artaxerſe da lindia pſino ala Ethyopia di cento & uintiſete prouincie a tutti li principi & li duchi li quali ſono ſotto il ſuo imperio mandaui ſalute. Concioſia che io ſia ſignore de molte giente:& abbi ſubgiugato tutto il mondo al mio comandamento:non o pero uoluto uſare male la grandeza della mia potentia:ma o uoluto gubernare imei ſubditi con clemēcia & manſuetudine:accio che ſanza alcuno ſpauento paſando la ſua uita poteſſero adimpire iſuoi deſiderii nelle coſe di queſto mondo con pace. Et dimandando io da li mei conſiglieri ache modo io poteſſe fare queſto uno di coſtoro ilquale excedeua tutti in ſapientia & in fede:& era il ſecondo doppo il re chiamato Aman:me ſignifico eſſer uno populo diſperſo in tutte le terre del mōdo:loqual uiue con legie nuoue le quale ſono contro la conſuetudine de tutte le giente:lo qual diſprezaua li comandamenti del re:& corrompeua con la ſua diuiſione la concordia di tutte le nacione Et auendo noi inteſſo:& uedendo una giente rebelle uſare legi e peruerſe contro ad tutte le generation deglihuomini: & contrafare ali noſtri comandamenti:& turbar la pace di noſtri ſubditi & delle noſtre prouincie la concordia:facemo comandare che tutti quelli iquali auera dimoſtrato Aman loqual e ſopra tutte le noſtre prouincie & la ſeconda perſona doppo il re:& ancho ilquale amamo come padre ſiano ucciſi dali ſuoi inimici con le loro moglie et figliuoli:& anullo ſe abbi miſericordia: et queſto ſia lo quartodecimo di del duodecimo meſe chiamato adar cioe marzo del anno preſente:accio che queſti mali huomini eſſendo in uno di tutti ucciſi ſia reſti tutta la pace atutto il mio imperio la qual loro aueano turbata.

PER SINO AQVI e lo exemplar dela epiſtola. Et queſte che ſequita doppo queſto doue ſe leggie. Et andando Mardocheo fece tutte quelle coſe che li comando Heſter. Niēte dimeno nō ſi truoua ī Hebreo:et nō ſi truoua appo alcūo īterprete.

MARDOCHEO pero chera giudeo priego idio il quale era ſuo adiutatore et ſuo defenſore:et diſſe. Signore idio omnipotente che nel tuo conſpecto ſono poſte tutte le coſe et neuno puote reſiſtere alla tua uolonta ſe tu deliberato di camparci da queſto giudicio:noi ſiamo liberati. Tu faceſti il cielo et la terra:et cio che dentro ciabbita. Idio ſe dogni coſa:et neuno puote reſiſtere alla tua potētia:et neuna coſa te naſcoſta. Et ſai bene che non per ſuperbia ne per contencion ne per altro deſiderio di uanagloria ne per mala uolonta io non uolſi adorare Aman ſuperbo. Pero chio ſono bene apparichiato per la ſalute del populo mio di baſciarli le ueſtigie di ipie di non tanto adorarlo:ma temeti de non offendere te: che douendo adorare te: io adoraſſi glihuomini pero chio ſono bene adconcio di giamai adorare ſenon ſolo te Impercio ſignore idio di Abraam libera il populo tuo delle mane di coſtoro noſtri nimici:iquali ci uuogliono uccidere. Et che queſta tua hereditade uuogliono conſumare. Nō abandonare queſta tua particella la quale tu traeſti dello Egypto. Priegoti ſignore che tu exaudiſchi la mia oratione:et ſia tu in adiutorio ad queſta tua heredita. Et queſta admaritudine la quale noi expectiamo conuertila tu in alegrezza accio che uiuendo poſſiamo laudare il tuo nome. Et non uolere ſerrare le bocche di colloro che ſempre ti lodano. Et tutto il populo diſrael con equale mente et prego chiamo al ſignore idio pero che erano in pericolo della morte.

¶.C.XIIII.

LA regina Heſter udēdo il pericolo in che ella uenia ricorſe adio incōtanēte et puoſe giuſo le ueſtimenta regali:et pigloe ueſtimenta di cilicio aſpre et apte apianto:et per uarii unguenti che ſi ſoleua mettere: piglioe et ſparſiſe in capo cenere:et lo corpo ſuo humilio in molti digiuni:et in tutti illuochi ouella ſolea auere allegrezza facea grande pianto:& laceraua ſi li capili:& oratione facea adio de iſrael i queſto modo. Signore idio ilquale ſe noſtro idio & noſtro re ſolo adiutame che io ſono ſola che fuori di te niuno altro adiutorio hoe. Et ueggio coſi grande ruina uenirmi adoſſo. Io udie piu uolte dal mio padre che tu liberaſti il populo diſrael delle mani dogni giente:& gliantichi noſtri dietro date magiore coſe receuetoro perche poſſedeſſoro la heredita tua in ſempiterno:ſecōdo che tu iprometeſti loro ſempre lo faceſti. Noi abbiamo peccato nel tuo conſpecto:& percio ciai poſti nelle mani dinoſtri nemici. Et noi abbiamo adorato illoro idii. Signore idio tu ſei iuſto Raguarda che non baſta alloro:& ſempre ciafligono:& uogliono mutare la tua potentia nelli idoli ſordi:& uogliono fare uenire meno colloro chettadorano:& deſtrugere la tua hereditade:& uogliono chiuder la bocca aquelli che te lodano:& uogliono guaſtare lo tempio & lal tare:accio che le genti poſſano adorare glidoli:& predicare la potentia loro ſempre mai. Signore non mettere la uirga tua nelle mani loro accio che non poſſiano fare la loro mala uolonta:& accio che non ſine aridino nel la noſtra ruina:ma conuerti il conſiglio loro ſopra loro:& collui che queſto incomincio fallo uenire meno. Et priegoti ſignore che di noi tu abbi memoria:& nel tépo della tribulatione dimoſtrati anoi:& nonci abandonare. Da mi baldanzza & ardire ſignore mio dogni coſa:& dami nella mia lingua parola per ſepte:& che piacciano ad queſto re:ilquale e facto come uno leone:& loſuo cuore tranſmutalo contro a noſtri nemici:& fallo uenire meno con tutti colloro che in queſto lui ſeguittano. Et liberaci nela tua potentia:et mi adiuta:pero che non oe fede ſenon inte loqual ſai ogni coſa:et ſai chio o auuto in odio la gloria degli iniqui:et ſempre me ſpiacque di ſtare con loro che non ſono circonciſi:et con ogni altra giente aliena. Tu ſai come ſempre io oe auuta la ſuperbia ī habominatione et la gloria nella quale io ſono poſta:e che giamai con buono cuore inqueſto iſtato io non fui. Et ala méſa daman ne ad ſuoi conuiti non fui uolontieri ne ancho me piacque mai iconuiti del re:et non obeuuto lo uino di loro ſacrificii. Et da poi chio fui portata in queſto paeſe non fui giamai contenta:et giamai non mi rallegrai ſenon in te ſignore mio idio di Abraam:et idio fortiſſimo. Exaudiſſi ſignore colloro iquali non hanno ſperanza ſenon inte:et liberali delle mani diglihuomini maluagi:et campame di queſta paura nella quale io ſto.

IO HIERONIMO TROVAI QVESTO ARECHATO NELA TSANSLACION PVBLICA. .C.XV.

ET per queſto pericolo che uenia ſopra il populo giudaico ando Mardocheo alla regina:et ſila prego che la doueſſe pregare per lo populo ſuo:et p quelli dela patria ſua:et ſili diſſe. Ricorditi deli giorni dela tua humilita et come io ſi to ſempre nutrichata. Tu ſai che Aman ilquale e ſecondo al re ae ordinata la noſtra morte. Et percio chiama dio in tuo adiuto:et ua allo re:et digli che deba liberarne di queſta crudeliſſima morte. **ET IO HIERONIMO TROVAI QVESTO CHE SEQVITA NELA PVBLICA TRANSLACION.** Il terzo di Heſter piglo la ueſtimeuta regale et tutto lornamento ſuo. Et reſplendendo in quello habito regale:et inuocādo idio rectore et ſaluatore di tutti chiamo ad ſe due damigelle. Et alluna ſappoggiaua quaſi dimoſtrando che per lo ſuo uiuer delicato lei non poteſſe ſoſtéere il corpo ſuo et laltra la ſequitaua ſoſtenendo le ueſtimenta molte ornate ad modo regale. Et la faccia ſua pareua una roſa. Et negliochii ſuoi moſtraua allegrezza occultando la grande triſticia che hauea nel cuore conſtricto di molto timore. Et in queſto modo ando allo re in ueſtimenta regali adornata:et paſſata che fue tutte le porte ſtette dinanzi al re doue lui ſedea ſopra la ſedia ſua ueſtito con le ſue ueſtimente regale:et reſplendea tutto p loro et le pietre precioſe et laſpecto ſuo era molto terribile. Et alzando la faccia: et guardando co gliochii la regina come foſſe iſtato quaſi ad modo duno drago. Et uedendo la regina uno coſi terribile uiſo: & uno coſi terribile aſpecto: ebbe grādiſſima paura & timore: & muto la faccia ſua come foſſe cenere: & chadde tramortita ſopra una delle damigelle. Et ſubitamente idio riuolſe il cuore dello re inſi grande benignita: cheſſo diſceſſe della ſedia ſua: & preſe la regina nelle ſoe braccia: perſino che ritornaſſe in ſe: & faceuali uezzi: & dicea queſte parole. Che ai tu Heſter? io ſono tuo fratello. Non auere paura alcuna: pero chel comandamento ilquale e ſtato fato nō ſi intende per ti: ne no morirai tu. Pero che queſto comandamento ſi toccha alaltra giente & non ad te. Et pero togli & piglia la uirga de loro. Et Heſter incontanente la piglioe. Et lo Re ſigli puoſe il braccio al collo & baſciolla: & diſſe. Per che nō mi parli tu? Et la regina ritornata inſi reſpuoſe & diſſe. Io te uiddi nello aſpecto tuo ſicome tu fuſti ſtato uno angelo de paradiſo: et io uedendo tanta gloria ſpauentai: et ebbe paura: et nella faccia ſe molto marauiglioſo: et tutto pieno di gratie. Et parlādo queſte parole ſubito cadde in terra: et congrande pena la iutarono. Lo re ſe turboe in ſi mediſimo: et laltre gienti tutte la confortauano molto proſperoſamente: et con ſolicitudine di pace et trāquilita.

QVESTO. E. LO. EXEMPIO. DELA EPISTOLA. DELO. RE. ARTAXERSE. LAQVAL. LVI. MANDO. IN. FAVORE. DE. GLI GIVDEI. AD. TVTTE. LE. SVE. PROVINCIE. E. NON SI. TROVO. IN. LI. LIBRI. HEBREI.

¶ .C. XVI.

IO grande re Artaxerſe dalindia inſino ala Ethyopia in cento .xxvii. prouīcie. Ad tutti i principi et rectori et uicarii: iquali ſono ſotto la noſtra ſubiectione Salute et buono amore. Per molto amore e ſtato che alcuno ae auuto dalla noſtra ſignoria ſono ſaliti in ſuperbia tanto che tutti il loro cōpagni riputtauano ad nullo: et nō ſolo cercano de opprimere li ſubditi ali re: ma la ſentēcia regale per loro conſiglio anno uoluto rompere. Et de li loro honori non ſono ſtati conoſcenti: anno cercato di procurare inſidie contro ad quelli da liquali ſono ſtati honorati: et anno riceuuto queſti honori: et credendo eſſere dogni coſa degni. Et contro ad colloro iquali tutti i noſtri comandamenti ſenza alcuno diffecto obſeruano: et nelle loro operationi ſono degni deſſere honorati con loro mētiri ꝓponendo ad noi il falſo contra di loro falſa ſententia anno fatta dare. Et queſto e per molte parole falſe: lequali tutto di alla noſtra preſenza reportauano. Et percio che ſempre abiamo loro creduto imaginando che foſſono leali alla corona ſillo redemo Onde di prouidere chella ſententia data non uenga ad effecto non riputando che dalla noſtra parte ſia largita. Ma faſſi per tornare alla ueritade et alla giuſticia. Et ſicome tute le antiche hiſtorie pruoua: et per le coſſe che ogni giorno acchade come per male relatione dalcuni li penſieri de li re ſono deprauati. Pero uoglio fare prouiſione ala pace di tutte le prouincie: et anco non doueti penſare che ſe noi comandiamo diuerſe coſe che queſto proceda per noſtra legiereza: ma per la condictione et neceſſita di tempi: accio che la utilita della coſa publica poſſi fare iudicio. Ma percio che lo entendimento mio abbiate piu certo: et io ui maniſeſteroe che queſto male a uolouto fare Aman figliuolo di Amadathi et dellanimo et della nacione di Macedonia foriſtieri alla giente de Perſia occultandoſi ad noi la ſua malicia: per la noſtra benignita uenendo ad noi foriſtiere in grande ſtato lo recceuemmo: et ī tāto lo hauemo fatto grande che di tutta la giente ſecondo allo re era honorato et adorato. Et ad tanto era uenuto che deſideraua di leuarzi dalla noſtra potenza per poſſederla ad ſe. Et Mardocheo: ilquale e ad noi gratioſo et alla regina Heſter: laquale e noſtra donna: et ad tutti quelli della giente loro con ſuoi inganni ſe fecie dare ſentētia di morte imaginando che morti coſtoro: et io remanendo con pocha giente de nolere egli ad me reſiſtere:et il regno di Perſia fare tornare alla giente di Macedonia. Et non tanto chio deſaminando ilpopulo giudaico loro trouaſſi degni dimorte anzi gli trouai degni dogni gratia. Et impercio cherano obſeruatori della leggie & di tutti inoſtri comandamenti:& ſempre ſono ſtati figliuoli didio altiſſimo uiuente:per lo beneficio del quale ne ſtato dato queſto reame dal tempo degliantich noſtri:& ece ſtato cuſtodito iſino al di doggi. Et impercio le lettere:lequali quello maledetto Aman mandoe incontro ad queſto populo io le reuocho & facciole uane. Et egli & la ſua gente che diede queſto conſiglio ſono dinanzi alla porta di Suſis impiccati per lagola:non p noſtra operatione:ma per operatione di dio rendēdogli quello che meritaua. Il comandamento chio hora ui comādo e queſto. Ad tutti igiudei ſia liccito obſeruare la ſua leggie ſenza alcuno impedimēto:& che coloro iquali erano alla loro morte apparechiati:che loro ne poſſano prendere uendetta buona Et queſto ſi faccia a .xiii. di del meſe di Adar. Et queſto giorno ae idio alloro dala triſtitia recchato in allegrezza. Et percio uolemo che queſto giorno fra laltre feſte ſia nominato:& fattone grande ſolemnitade: accio che imperpetuo ſe ricordi: che colloro che obſeruano icomandamēti noſtri ſiano meritati: e che colloro che cōtra nefanno ſia puniti. Et tutte quelle prouincie:cittade:caſtelle:o uille che non uoleſſe queſto obſeruare di coltello:& di fuocho ſiano puniti:& giudicati. Et non tanto che glihuomini muoiano: ma inſino alle beſtie ſiano deradichati:accio che neuno giamai ardiſcha di preuarichare icomandamenti noſtri imperpetuo.

Qui comincia il prologo di ſancto Hieronymo ſopra il libro di Iob

COſtretto ſono per ciaſcuno libro della diuina ſcriptura de reſpondere a mali detti deli aduerſarii iquali me imputano falſamēte auer io fata queſta tranſlatione per riprendere la tranſlatione. di .Lxx. interpreti. Quaſi non ſia preſſo agreci Aquila & Simacco & Theodotio iquali ouero parola di parola:ouero ſenno di ſenno:o uero luno o laltro meſcollato et mezzo temperato:la generatione della trallatione abbiamo ſpremuta:& tutti iuolumi del uechio teſtamento con ſegni:puncti:& uirgule Origene abbia diſtincto lequale coſe ouero che lui labi agiunte ouero cauate di Theodocio ne per lui inſerte ſonno ala tranſlatione anticha:prouādo Origene cherano manchanti inquello che e agiūto Adumque imparino quelli che dicono male di me di receuere in tutto:quello che imparte auieno receuuto: ouero la interpetrationi mia colli ſuoi ſigni radino. Ne inueritade non ſi puote fare che colloro abino receuuto dauere intra meſſo piu coſe & non confeſſino dauere errato in quelle mediſime & gia inalquante:& ſpecialmēte in Iob:alq̄le ſe quelle coſe cheſoto quelli ſigni ſono agiūte tu ne traeſſi grādiſſīa parte de uolume ſe trōchara:& q̄ſto maxīamēte apreſſo igreci. Et āco apreſſo ilatini dinanzi a quella tranſlacion la qual noi nouamēte abiamo cōpoſta con ſegni:& uirgule ſono ſeptecento ouer quaſi octocento uerſi che manchauano per liquali queſto libro dimoſtraua aquelli che lo legieuano una publica deuaſtaciō & laceraciō ſi che illibro parea minuito. Et queſta interpretatione neuno digli uecchii interpetri ſeguitta:ma di quello Hebraico et di quello Arabico ſermone. Et alcuna uolta di Syro:le parole hora lo ſenno:hora inſieme ciaſcheduno rinſonera. Obſcuro inueritade appreſſo gli Hebrei tutto queſto libro e trouato:nele ſcripture del quale facilmente ſi puote errare ilquale in greco gli rectori. σχηματισμενοσ. chiamano quādo altro fauella:& altro fa:ſicome ſi uoleſſe tenere languila ouer la lampreda ſtricta colle mani:quanto piu forte ſtregne tanto piu forte ſcorrera. Emi ricorda per la intelligentia di queſto uolume li deo uno maeſtro: il quale appreſſo gli Hebrei era penſato deſſere auuto lo primo eſſere conducto con danari:& per la doctrina del q̄le io non ſo ſe io o fatto alcuno perfecto. Ma queſto ſo bene che p la doctrina ſua nō o potuto interpretare ſeno quello chio innanzi haueua inteſo. Et dal principio del uolume inſino alle parole di Iob appo gli Hebrei e ſcripto in proſa. Et dale parole de Iob nelle quale dicie periſca lodi nel quale io nacqui: & la nocte nela qual e ditto Conceputo e lhuomo inſino ad quello luocho doue innanzi alla fine del uolume ſcripto e. Adumque io mediſimo mi riprendo. Et fo penitentia nella fauilla: & nella cenere: exametri uerſi ſono per dattilo & ſpondeo corrēti. Et per la ꝓprieta dela lingua ſpeſſe uolte recceuete adaltri piedi nō daquelle mediſime ſyllabe. ma dique li mediſimi tempi. Alcuna uolta certo quella conſonātia dolce & il dolce ſuono del parlare fa che apare achi non ſia perito in uerſo cheſia uerſo: ma non e: laquale coſa lo uerſificatore intende magioremente che lo ſimplice lectore. Ma dal ſopradeto uerſo inſino alla fine del libro con pocha diſtinction ad quello che remane e ordinato & compoſto in proſa. Laquale coſa ſe ad alcuno pare da non credere cio che li uerſi ſieno apreſſo li Hebrei: & nel coſtume di noſtri Flaco: & Gracho: & Pindaro: & Aceo: & Sappho: ouero pſalterio: ouero li lamentacion di Ieremia: ouero tutte quaſi le ſcripture eſſere conpreſſa inmodo di cantici: lega Philone: Origine Euſebio ceſariēſe & per la teſtimomanza di coſtoro cognoſcera hora chio dico uero. Per laquale cagione odano li mei cani: che inueritade io mi ſia affatichato in queſto uolume: non o fatto accio chio reprenda la interpretacione anticha: ma accio che quelle coſe che ī quella ouero ſcure ſono: ouero laſciate: ouero certamente corrupte per lo uicio delli ſcriptori: foſſono fatte piu manifeſte per la noſtra interpretacione: iquali & la lingua Hebrea in parte abbiamo imparato. Et in latino quaſi dala prima puericia noſtra intra grammatici & rhetorici & philoſophi triti ſiamo. Lequali coſe ſe appreſſo igreci doppo la traduction di. Lxx. interpreti gia relucendo lo euangelo: Giudeo: Aquila: & Simacho: & Theodocio giudaizanti ſono recciuuti heretici: iquali molti miſterii del ſaluatore con fraudolente interpretatione cellarono. Et pure nelo exempio ſono auute apreſſo le chieſe: & ſono ſpianate dali eccleſiaſtichi huomini: quāto magioremente chio chriſtiano del padre & della madre chriſtiani nato: & il Gōfallone della croce portante nella mia fronte: lo ſtudio del quale fue le coſe laſciate ripetere. Et le coſe fatte Ree corregiere. Et li ſacramenti della chieſa aprire con puro & fidele ſermone: ouero dalli faſtidioſi: ouero dalli maligni lectori non debbo eſſere reprouato? Abbiano colloro che uogliono iuecchii libri: o uero nele carte membrane ornate doro & dariento: & di colori uermigli. Ouero che habino iprincipi di libri & come dicono li uulgari le littere grāde ſcripte di molto oro et di coſe di molta ualuta: et abino piu toſto queſte coſe che ilibri: pur che permettino ame et alli mei amici hauerei ipoueri libri et di pocha ualuta: iquali no exiſtimamo la belleza ma la emendacion luna et laltra traduction: et quella di. Lxx. apreſo igreci: et la mia apreſo gli Hebrei in latino con la mia faticha e tranſlatata. Elegia ciaſcuno quello che li pacie: et dimoſtri ſe magiormente eſſer ſtudioſo uedendo luna e laltra traduction che maliuolo acceptando una e non uoler uedere laltra.

¶ Qui comincia il ſecondo prologo di ſancto Hieronymo.

SE ifaceſſe ſportelle ouaſi di giunchi: ouero complicaſſe inſieme le foglie de le palme: ſi che per queſto modo io mangiaſſe il pane nel ſudore del mio uolto: et ſollicitamente tractaſſe lopere mie ad fine di mangiare et di bere per campar mia uita: nullo mi morderebbe: non ſarebbe perſona che me riprendeſſe. Ma hora ſecondo la ſententia del ſaluatore: chio uoglio dare opera non a cibo corruptibile: ma coſa perperua et immortale: et uoglio purgare lanticha uia di uolumi delle diuine ſcripture dele uirge et arbori ſpinoſi: el me impoſto duo errori: uno che per eſſer corrector diuicii ſono chiamato falſario: laltro chio nō tolgo uia glierrori: ma chio ſon ſeminator degli errori. Et tanta e coſi potente e lanticha conſuetudine che ancho iuicii conoſciuti damolti aloro piacquino: piu uolontieri deſiderando di hauere li libri belli & ornati: che uolere gli emendati & correcti Per laqual coſa o fratelli mei dilectiſſimi in luogo ouer iſcambio di uentolatoio da moſche: di chaniſtri: ſportelle & cotali doni che ſogliono fare e monachi riceuete da me uno ſingulare exemplare di nobilita: loquale e uno dono ſpirituale & perpetuo: cioe beato Iob: loqual fina hora appo i latini e ſtato nela feza: & bulliua dogni cato di uermi deglierrori che ui ſi trouaua: & godeteuello integro & immaculato. Et ſi como adeſſo Iob doppo la probation dela perſequition: & la uictoria: tutto quello che perſe li fue raduplicato per reſtitucione: coſi io: accio chio parli arditamente: ogli fatto reauere nella noſtra lingua quello che gliauea perduto. Adumque uoi & ciaſcuno lectore con queſta ſolita exortatione ui rendo auiſati: ſicome ſempre ne li principi de libri ſoglio premetere et agiuggere: pregoui che in tuti quelli luochi che uoi uederete le uirgule precedente: ſapiate che tutto quello che ſequita non ſi troua in Hebreo. Et doue uoi uederete una imagine ī ſimilitudine de una ſtella: ſono agiunte dallo Hebreo in lingua noſtra: & anco tutte quelle coſe che pareuano eſſer in greco: & erano ſi corrupte che non ſe poteano intendere li ſentimenti ſuoi: mediante le uoſtre oration con grande faticha lo correcte exiſtimando eſſere piu utile queſto che ad la uera chieſa di chriſto per lo odio de queſta mia tranſlatione: che ſe io aueſſe dato opera ad altre coſe.

QVI COMINCIA IL LIBRO DI. IOB.

.C. I.

VNo huomo era nella terra di Hus: ilquale huomo auea nome Iob Et era queſto Iob puro & diritto timente idio. Et molto gli diſpiacea il male. Et nacqueli ſepte figliuoli & tre figliuole. Ilquale Iob auea lauere ſuo in ſepte milia peccore: & tremilia camelli: & cinque cento paia di buoi: & cinquecento aſine: & di molta & grande famiglia. Et ſi era quello huomo potente e richo intra tutti quelli doriente. Et auea ſepte figliuoli & tre figliuole. Et ciaſcheduno diqueſti ſuoi ſepte figliuoli ſi facea conuito per le caſe loro il ſuo di della ſeptimana: & mandauano & chiamauano le loro tre ſorelle chelle foſſono al conuito loro: et mangiaſſero et beueſſero con loro. Et conciosia coſa che nel mondo paſſaſſe il di del conuito mandaua alloro Iob: et ſanctificaua loro. Et leuandoſi per tempo: offeriua adio ſacriſficio per ciaſcuno: et dicea. In uerita che forſi peccaſſoro i figliuoli mei: et non benediceſſoro idio nelli cuori loro. Coſi facea Iob ogni di. Ma alcuno di conciosia coſa che ueniſſero i figliuoli di dio: et ſteſſero dinanzi al ſignore: fune ancora fra loro Sathanas. Alquale diſſe lo ſignore. Sathanas donde uieni? Sathan reſpuoſe et diſſe Oe intorniata la terra: et andai per tutta quella. Et diſſe lo ſignore a lui. Or non ai tu conſiderato lo ſeruo mio Iob: che non e nela terra ſimile a lui: huomo puriſſimo et dirictiſſimo timendo idio: ilquale gli diſpiace et parteſi dal male? Et reſpuoſe Sathannas al ſignore et diſſe. Non indarno teme Iob idio: dimi ſignore or no lai tu gradito et circondato et la caſa ſua: et tutta la ſubſtanza ſua intorno intorno? Et lopera delle mani ſue ai benedetto: et la poſſeſſione ſua e creſciuta in terra. Ma iſtēdi uno pocho la mano tua: et toccha ogni coſa chello poſſiede ſenno nella facia albora uederai ſell te benedirai. Alhora diſſe lo ſignore ad Sathanas. Ecco ogni coſa che gli ae nelle mani tue ſieno ma allui non metere le mani et no lo toccare. Et partiſſi Sathan dalla faccia del ſignore. Conciosia coſa che alcuno di e i figliuoli et le figliuole di Iob mangiaſſero et beueſſoro uino nella caſa delloro fratello primoge.

nito uno meſſo uenne ad Iob ilquale glidiſſe. Ibuoi arauano et gliaſini paſceuano apreſſo loro:& uennero li Sabei & portarne ogni coſa & li guardiani ucciſono con coltelli:& none ſcampato ſolamente altro che io ſolo:accio chio ti la nunciaſſe. Et conciosia coſa che ancora quello meſſo fauellaſſe ad Iob. Venne unaltro meſſo & diſſe lofuocho didio cadde da cielo & toccho lepeccore & guardiani & arſo ogni coſa & fuggi io ſolo accio chio lo ta nuciaſſi. Et fauellādo queſto ſecōdo meſſo āchora uenne unaltro meſſo & diſſe. Li Caldei fecero tre turme: & aſſallirono li camelli & menaronli uia & li guardiani ucciſono con coltella:& io ſolo ſcampai per chio ti la nunciaſſe. Et fauellante queſto terzo meſſo ſimile gionſe unaltro meſſo & entro dētro adIob & diſſe. Li figliuoli tuoi et lefigliuole tue māgiauano īſieme:& beueano uino nella caſa delloro fratello p timogenito con molta allegrezza iſtando incanti in ſuoni di cithare & pſalteri:de che quello che e interuenuto:io lo tiuengo ad anunciare perche neunono rimanſe ſenno io proprio. Et nuncioe che repētemente uno uento grandiſſimo uenne dalla parte del diſerto:& percoſſe li quatro canti della caſa:laquale e ruinata & cadde ſopra ifigliuoli tuoi donde che tutti ſepte ituoi figliuoli:& tre tue figliuole ſono morte:& fuggi io ſolo accio chio ti lo nunciaſſe. Alhora ſe leuoe Iob & ſtraccioſſi le ueſtimenta ſue:& tondeſſi li capelli del capo:et chinoſſi in terra et adoro:et diſſe. Signore mio igniudo uenni del uentre della mia madre: igniudo ritorneroe. Lo ſignore me lo diede: loſignore ſela tolto :ſicome al ſignore piacque coſi ſia fatto. Et ſia lo nome didio benedetto. In tutte queſte coſe non pecco Iob colle labbra ſua :et neuna coſa ſciocca diſſe contro loſignore tanto fu la ſua buona uolonta et manſuetudine laquale e anoi di grande exempio nelle noſtre tribulationi lequali idio cida per farci conoſcere quello che puo fare:et che noi ci conoſciamo.

.C. II.

MA fatto e che alcuno di uenisono li figliuoli didio et ſteſſono dinanzi al ſignore:et foſſe uenuto ancho Sathan fra loro:et ſteſſe nel cōſpecto ſuo et diſſe lo ſignore a Sathan Donde uieni? elquale reſpuoſe et diſſe. Ioe intorniata la terra:et andai per tutta quella. Et diſſe lo ſignore a Sathan. Or nonaitu conſiderato lo ſeruo mio Iob che noe alcuno ſimile allui nella terra: huomo puro et diritto et timente idio:et partendoſi dal male et ancora retinente la innocencia? Ma tu ai comoſſo mi contro allui:accio chio lo affligeſſe indarno. Alhora reſpuoſe Sathan allui et diſſe. La pelle per la pelle:et ogni coſa che lhuomo hae dara per lanima ſua. Stendi altremente la mano tua metti et toccha la bocca ſua et la carne:et alhora uederai ſe nella faccia te benedicera. Diſſe adūque lo ſignore a Sathan. Ecco nella mano tua e ma lanima ſua cōſerua et guarda. Partitoſe Sathan da la faccia de dio percoſe Iob con peſſima ferita dalla pianta del piede īſino alla ſommita del capo. Ilquale co la teſta la malicia rendea ſedendo in luocho immōdo:et diſſe a Iob la moglie ſua. Coſi ancora ſtatu nella ſciochezza tua? Benedici idio:et mori Ilquale diſſe allei. Quaſi come una delle ſcioche femine ae fauellato. Selle buone coſe abbiamo recceuute dalla mano del ſignore: dumqua li male per che noi non le ſoſtiniamo? In tutte queſte coſe non pecco Iob colle labre ſue. Adumque udēdo tre amici di Iob ogni male incontrato uene ciaſcuno dalluogo ſuo:iquali haueano nome luno Heliphaz:Themanito:et laltro Baldach Suito:et lultimo Sophar Naamitho. Iquali ſi haueaꝛo ordinato parimente che uoliano uenire ad uiſitare et conſolare Iob. Et uenendo leuaronno gliochi ſuoi dala lunga:et loro nolo conobero:et gridando pianſero. Et ſquarciaronſi iueſtimenti et ſparſero poluere ſopra lo capo ſuo in cielo. Et ſedettero in terra conlui ſepte di et ſepte nocti:et neuno dicea alcuna parola. Vedia ueramente che lo dolore era grande.

.C. III.

m A doppo queſte coſe apperſe Iob la bocha ſua et malediſſe lo die ſuo: et diſſe. Periſca lo di:nel quale io nacqui:et la nocte nela quale detto e cceōputo el huomo. Quello di ſi riuerta in tenebre: nolo ricerchi lo ſignore di ſopra: et non ſia in memoria: et non riſplenda di lume. Iſſcurino in lui le tenebre: et lombra dela motte. Occupi lui la obſcoritade: & ſia inuolto damaritudine. Quella nocte lo tenebroſo turbamento poſſegi: non ſia computata nelli di dellanno: ne ſia anumerata neli meſi. Sia quella nocte ſola: ne dignia di lode. Maledicano lei coloro che male dicono lodi: iquali ſono apparichiati di ſuſcitare leuiatan cioe il diauolo. Sieno obtenebrate le ſtelle dalla ſua obſcurita: aſpecti la lucie & no la uedino: ne lo naſcimẽto della leuata aurora. Impercio chella non a renchiuſo luſci del uentre che mi porto: ne non tolſe i mali dagliocchii mei. Perche non mori io nel uentre: per che uſcito del uentre non peri io incontanente? Per che recceuuto ſopra legienochia? per che lactato colle poppe? & ſi me foſſe morto hora me ſtaria cheto: & nel mio ſomno mi riſpuoſerei colli re & colli conſoli della terra: iquali edificano alloro le coſe ſolitarie: ouero colli principi che poſſegono loro & rempiono le caſe loro dariento: ouero ſicome quelli che ſono nati non alſuo tempo cioe diſperſi & naſcoſto non ſeria quiui: ouero ſicome quelli che furono conceputi & non uidero luce. Iui li maluagi ſi ceſſarono dalloro gridi: & quiui ſi ripolarono iſtanchati di fortezza & di qui adetro uinti parimente ſanza moleſtia non exauditono la uoce dello importuno dimãdatore. Lo piccolo & il grande quiui ſono: lo ſeruo & lo libero dalſignore ſuo. Perche e data al miſero luce et la uita ad coloro che nela amaritudine delaĩa ſono? iquali aſpectano la morte: & nõ uiene: ſicome q̃lli che cauano lo theſoro & alegranoſi molto poi che abbino trouato lo ſepolchro. Al huomo alqual la uia e naſcoſta: & allo ĩtorniato idio di tenebre. In nanzi chio mangi ſoſpiro: & ſicome acque andate: coſi lo pianto mio percio che la paura mia chio temea e aduenuta ad me: & quello che io dubittaua me in contratto. Or non o io diſſimulato? Or non ſtetti io chetto? Or non mi ripoſai? Et e uenuta ſopra di me la indignatione. .C. IIII.

ALhora reſpuoſe Eliphaz Themanito: & diſſe. Se noi cominciaremo ad parlare ad te: forſi moleſtamente lo riceuerai. Ma concepta la parola tenerechi la potrebbe? Echo tu ai ad maeſtrati molti: & le mane laſſe fortificaſti. Le parole tue confirmarono li uacillanti: & liginochii tremanti cõfortaſti. Ma hora e uenuto ſopra te la piaga: & ſe uenuto meno: tocco te: & conturbatoſe. Doue la paura tua: & la fortezza tua: & la pacientia tua: & la perfectione dele uie tue? Ricordatine io tene priego: qual fu gia mai innocente che periſſe: ouero quando li diritti guaſti ſono? Cierto io oe ueduto magiormente coloro che dãno opera alla iniquitade: & ſeminano li ſcandali & ricoglino quelli: ſoffiante idio eſſere periti: & eſſere arſi & conſumpti collo ſpirito dellira ſua: lo rugito del leone: et la uoce della leoneſſa: et li denti delli figliuoli delli leoni contriti ſono. Lo Tygro cioe uno animale uelociſſimo peri: percio che non ebbe la preda: et li figliuoli de leoni diſcipati ſono Cierto ad me edetto una parola ſecreta et quaſi fortiuamente lo recceuette lurechie mie leuene de quello che ſecretamente parlaua. Nello horrore della uiſione di nocte quãdo ſuole lo ſomno occupare li huomini la paura me tene et per lo tremore tutte loſſa mee ſpauentate ſono. Et cõcioſia coſa che lo ſpirito paſſaſſe me preſente: iſpauentaronſi i pelli et le mie carne. Stette alcuna imagine il uolto del quale io no conoſcea dinanzi ad gliochii mei et la uoce quaſi come uno uento lento udio. Or ſara lhuomo comparato alla ſimilitudine di dio giuſtificato ouero ſara lhuomo piu puro chello fattore ſuo? Ecco che colloro che ſeruono alui non ſono fermi: et ne langeli ſuoi trouo maluagittade. Quanto magiormente colloro che habbittano nele caſe di fango: iquali anno lo fondamento terreno ſara conſumati ſicome dalla tignuoli? Dalla mattina inſino al ueſpro ſeranno tagliati: et pero che neuno lo intede ineterno periranno. Ma colloro che rimanerano ſienno tolti dalloro et morrano: et nõ nella ſapientia. .C. V.

a ADunque chiama ſe glie alcuno cheti reſpōda: cōuertiti ad alcuno di ſancti. La iracondia uccide lhuomo ſciocho: & la inuidia uccide il piccolo. uiddi lo ſciocho con ferma radice: & malediſſi incontanente la belleza ſua Dalla longa ſaranno fatti li figliuoli ſuoi dalla ſalute: & fieno attriti nella porta: & non ſerra chi li liberi. La biada dela quale mangerae laffamato: & lui pigliera larmato: & beranno colloro che ano ſete le richezze ſue. Neuna coſa in la terra ſanza cagione ſi fa. Et della terra non uſcira dolore. Lhuomo ala faticha naſce: & lucello ad uollare: per laquale cagione io pregiro lo ſignore: & ad dio poroe lo mio fauellare: il quale fae le grande coſe & danon potere cerchare: & molto marauiglioſe & ſenza numero. Il quale dae la pioua ſopra la faccia dela terra: & bagnia colacque ogni coſa. Ilquale pone li humili ad alto. & li piagnēti dirizza con dolzezza. Ilquale guaſta li penſieri dellirei: accio che non poſſanno empire li mano loro di quello che auiano incominciato. Ilquale apprende li ſauii nela aſtutia loro: & li conſigli di maluagi guaſta. Di giorno correranno nele tenebre: & quaſi come di nocte coſi palparano nel mezo di. Inuerita ſaluo lo pouero dal coltello dela bocca loro: et dala mano uiolēta lo biſognioſo. Et ſara ſperanza ala biſognante: ma la iniquita conſtrignera la bocca ſua. Beato lhuomo che e correcto da dio. Adunque la reprenſione della ſua correctione no la uituperarae: percio chegli feriſſe & medica: percuote: & le mani ſue ſaneranno. In ſei tribulationi liberara te: & nela ſeptima non tochera te lo male. Nella fame ſchampera te da morte: & nella bataglia dalla mano del coltello. Dal tormento della lingua ſarai naſcoſo: & non temerai la miſeria quando ſoprauerrae Nel guaſto et nella fame riderai: & non temerai la beſtia della terra: ma colle pietre della regione lo pacto tuo: & le beſtie della terra te ſaranno pacifiche. Et ſappi che pace abbe la caſa tua: & uiſitandola la ſpecie tua non peccharai: cierto ſapperai che in molti ſarae lo ſeme tuo: et la ſchiatta tua ſerae come lherba della terra. Con abbōdanza intrarai nel ſepolchro: ſicome era aperto lo mōticello del grano nel tēpo ſuo Ecco queſto ſicome abiamo inueſtigato coſi e loqual udito con la mente pertracta.

¶.C.VI.

REſpuoſe Iob et diſſe. Dio il uoleſſi chelli peccati mei foſſono ad peſo: per li quali io meritai lira: et la miſeria chio patiſco nella ſtatera. Quaſi come larena del mare queſto e piu graue. Donde le parole mie di dolore ſono piene: pero che le ſaiette del ſignore in me ſono: le indignationi delle quali a beuuto lo ſpirito mio: et le paure del noſtro ſignore caualcano contro ad me. Or raggira la ſino quando hauerra lerba: et mugierai lo buoe quando ſtara dinanzi alla mangiatoia piena? Ouero penſi mangiare quello che nō era ſallato ſenza ſale? Ouero puote alcuno adſaggiare quello: loqual aſſagiato da la morte? Allanima dello affānato ancora quelle coſe che ſono amare paiono dolzi. Quelle coſe lequale ī prima nō uoleano tocchare lanima mia: hora per langoſcia icibi mei ſono. Chi mi da che uengi ad me la peticione mia: et quello chio eſpecto dia adme idio? Et collui che comicio lui me fracaſſi: ſciolga la mano ſua et uccida me. Et queſto ſarra ad me conſolatiōe che tormenta te me con dolore non mi perdoni: et non contradicero alle parole del ſācto. Che e adūque la forteza mia accio chio ſoſtēga? O uero q̄le e lom io fine chio me ſtia pacientemente? ne anco la fortezza mia et fortezza di pietre: ne anco la carne mia e di mettallo. Ecco none a me aiuto in me. Et alle mie coſe biſognouole li mei amici ſi partino dami. Et collui che togli dalamico ſuo la miſericordia: la paura del ſignore abandona. Li fratelli mei trappaſſarono me ſicome il torrente che ratto paſſa nelle ualle. Coloro che temono labrinata caddera ſopra loro la neue. Nel tempo nel quale ſaranno diſcipati periranno: et quando ſi ſcalderanno ſaranno diſciolti del ſuo luogo. Inuolte ſono le uie delli andamenti loro anderanno in uoto: et periranno. Conſiderate le uie di Theman et gliandamenti di Saba et aſpectino uno pocho. Confuſi ſono percio chio ſperai. Inuerita uennero inſino ad me & di uergognia coperti ſono. Hora ſiete uenuti et hora ueggiate la piaga mia et timete Or non ui diſſi adreccati ad me:& della ſubſtancia uoſtra donate ad me: oueramēte liberatime della mano del nimicho:& della mano deli robuſti ſcampate me. Admaeſtrate me:& io taccero:& ſe paduētura alcuna coſa io nō ho ſapputo admaeſtrateme per che detraheſti alle parole della ueritade: concioſia coſa che nō ſia alcuno diuoi che me poſſa reprendere: Di reprendere ſolamente lo parlare ragioneuole uoi fabricate:& le parole deli uiui uoi proferete. Sopra lo pupillo rouinate:& di ſubuertere infortezate lamico uoſtro. Ma impertanto quello chauete cominciato compietelo Date le orechie:& uedete ſe io mento. Reſpondete io uene prego ſenza contenciōe & fauellate:& quello che giuſto giudicate:& non trouarete nella lingua mia iniquitade: ne nelle maſcielle mie reſonara ſciochezza.

¶ .C. VII.

LA caualleria e uita delhuomo ſopra la terra:& ſicome lo di delmercienaio coſi li di ſuoi ſono: come lo ceruo deſidera lombre:& ſicome lo mercenaio aſpecta la fine dellauorio ſuo: coſi io ebbi li meſi uoti:& le fattichеuole nocte anumerai ad me. Se io dormiroe: diro. Quando milleueroe? Et una altra uolta aſpecteroe lo ueſpro:& rimpiromi di dolori inſino alle tenebre. Veſtita e la carne mia di puzza:& di bruttura di poluere la cotteca mia e ſecca:& contracta e li di mei piu uelocimente trappaſſano: che dal teſſente la tela ſi tagliata:& cōſumati ſono ſenza alcuna altra ſperanza. Ricorditi che uento e la uita mia:& non ritornera lochio mio che elli uegga le buone coſe:& non reguardera me lo uedere delhuomo. Gliochii tuoi in me:& non ſtaro ſu. Si come ſara conſumata la nouula & trappaſſatta: coſi colui che ſcendera di ſotto: non ſalira: ne piu oltre tornera nella caſa ſua. ne conoſcera piu oltre il luogo ſuo lui. Perlaq̄le cagione cio nō ꝑdoneroe alla bocca mia fauelleroe nella tribulatione del ſpirito mio:& con fabullero con la amaritudine dellanima mia. Et ſono io mare o ballena: percio che tu ai entorniato mi di priegione? Si diro: conſollera me lo lecto mio:& ſaro leuato & parlero meco nel mio lecto ſpauentarai me in ſogni & per uiſioni con iſpauentamento me ſchotterai. Per laquale cagione ae ellecto la uccíſione lanima mia & loſſa mie la morte. Diſperami mai non gia uiuero piu oltre. Perdona ad me ſignore cierto nulla ſono li di mei. Che coſa e lhuomo: percio che tu fai grande lui: ouero per che puoni appo lui lo cuore tuo? Tu uiſiti lui nel fare del di. et ſubito pruoui lui. Per che non ꝑdoni ad me:& non laſci me che io ingiotti la ſaliua mia? Io oe peccato. Che faroe io adte o guardiano delli huomini? Per che ai tu poſto me contrario ad te & facto ſon a me medeſimo graue? Per che non togli lo peccato mio:& per che non parti uia la iniquitade mia? Ecco hora nella poluere dormiro: et ſe la mattina adomanderai me non mi leueroe. Io anzi ſtaro fermo nella bruttura mia con dolore.

.C. VIII.

RIſpuoſe Baldath Suito & diſſe. Inſino qui ācho fauelli cotali coſe: et lo ſpirito in molti modi deli ſermoni della bocha tua? Or defrauda idio lo giudicio et lo omnipotente ſouerte quello che giuſto? Anchora ſelli figliuoli tuoi peccaranno allui:& laſcio loro nelle mani della iniquitade. Ma ſe tu nel fare del di te leuerai adio: et lomnipotente pregerai et ſe tu mondo et diritto andarai incontenente ſi uechierae ad te: et humiliato renderati labitacione della tua giuſticia in tanto chelle tue coſe di prima foſſono piccole et le tue coſe nuoue multiplicheranno molto. Adunque adomanda la generatione di prima: et diligentemente īueſtiga la generatione di padri tuoi. Et cierto di fuori et alieni noi ſiamo et non ſappiamo. percio che ſicome ombra i di noſtri ſono ſopra la terra. Et loro admaeſtrerano te et fauellerāno ad te. et delcuore loro ꝓfererāno li parlari. Or puote uerdegiare il gioncho ſanza humore ouero creſcere le herbe accute ſenza acqua? Concioſia coſa che anchora ſia in fiore ne no e preſo colla mano innanzi ad tutte lerbe ſi ſecca. Coſi e le uie di tutti colloro chedimentichano idio et la ſperanza delo ipochrito perira. Nō li piacera la ſua miſericordia. et e ſicome tela di ragniolo la fidanza ſua. Sforzeraſſi ſopra lacaſa ſua. et non ſtara fornita et nonſe drizzera. Lo humido e ueduto innanzi che uengi lo ſole: & nelo naſcimento ſuo logermoglio ſuo ſeparte. Sopra lo monte delle pietre le radice ſue ſeranno meſſe: & intra le pietre ſtara. Si ingiotirra lui delluogo ſuo negara lui: & dira. Non conobbi te. Queſta e in uerita la leticia della uita ſua: che unaltra uolta altri ſieno germinati della terra. Idio non gitterra mai lo ſimplice: ne porgera la mano alo maluagio: inſino che ſia riempiuta la bocca tua di riſo: & le labra dallegrezza. Coloro chetanno odiato ſarano ueſtiti di confuſione: & lo tabernacolo di maluagi nō ſtara fermo. ¶.C.VIIII.

REſpuoſe Iob & diſſe. Veramente io ſo che coſi ſia: & che none giuſtificato lhuomo aſſomigliato adio. Selli uorae contendere con lui non potrae reſpondere allui una coſa delle mille. Di ſauio cuore e & forte di fortezza. Chi riſiſti alui: & ae pace. Chi trappaſſa li monti: colloro chi li a ſouertiti nel furore ſuo nō ſeppono. Chi chomuoue laterra del luogo ſuo et le colūpne ſue ſono percoſſe. Chi comanda al ſole: & non naſce: & le ſtelle chiude quaſi come ſotto ſegniale. Chi ſolo iſtende icieli: & ua ſopra londe del mare. Chi fa le ſepte ſtelle nel polo artico: & orion loqual e una ſtella dinanzi auno ſigno chiamato tauro: & hyadas cioe alcune ſtelle pluuiale & le coſe aſcoſte dello auſtro. Chi fa le grande coſe e danon comprendere & marauiglioſe: delle quale no e numero. Se uerra adme nol uedro: ſe ſenandra nollo intendero. Se repentemente adomandera che li reſpondera? Ouero chegli puote dire: per che ai tu fatto coſi? Idio lira delquale non ſe puote reſiſtere: & ſotto lo quale ſe chinano colloro che portano lo mondo. Adunque quādo ſono io che reſponda allui: & fauelli con lui. colle parole mie? Che ancora ſe io auero alcuna coſa giuſta non reſpōdero: ma lo mio giudice pregeroe. Et quando auerae exaudito me chiamante non credo chegli habbia exaudita la uoce mia. Cierto nella tempeſta tritera me: & moltiplichara anchora le ferite mie ſenza cagione. Non permette che lo ſpirito mio ſi ripoſi: & rempie me damaritudine. Se la fortezza e adomandata: robuſtiſſimo e: ſe equita di giudicio neuno ardiſce di dire teſtimonianza per me. Se io giuſtifichare me uoro la bocca mia condamnara me. Se io innocente mi moſtrero reo mi comprouera. Anchora ſe ſimplice io ſarro: di queſto mediſimo non ſapra lanima mia: & rencreſcera adme della uita mia. Vna coſa chio oe fauellata: & lo innocente & lo maluagio lui comſuma. Se tormenta uccida una uolta: & nō rida delle pene delli innocenti. La terra e data nelle mani del maluagio: & lo uolto di giudici ſuoi cuopre. La quale coſa ſe quello none: chie adunque? Et li di mei piu ueloci furono che lo coriere: fuggirono: & nonueddero lo bene. Trappaſſono quaſi naui: lequale portano poma: & ſicome laquila uolaute aleſca. Quando diro: nō coſi fauellaroe: comuto la faccia mia. & di dolore ſono tormentato. Temea tutte lopere mie ſappiando che nō perdonereſte a delinquenti. Hora ſe coſi maluagio ſono: perche indarno ma fatichati? Se lauato ſaroe ſicome cō la neue: & mondiſſime reſplenderano le mie mane: pure nelle bruture integnerai me: & abhomineranno me le ueſtimenta mie. Ne certo alhuomo chi ſimile di me reſpondero: ne ad colui che meco poſſa eſſere udito nello equale giudicio. None chi luno & laltro poſſa reprendere: & porre la mano ſua in amendue. Tolga da me lauirga ſua: et la paura ſua non ſpauenti me. Fauellero e et non temero lui: ne non poſſo temendo reſpondere. ¶ C. X.

REncreſce allanima mia della uita mia: laſceroe contro ad me lo fauellare mio. Fauellero uella amaritudine della anima mia: diro al ſignore idio. nomi condamnare. Moſtra mi per che coſa me giudichi? Or parte bene ſe tu mi ingiurii et coſtrigni me: il lauorio delle tue mani et lo cōſiglio degli maluagi aiuti? Ouero ai tu occhi di carne: ouero ſicome uede lhuomo et tu uederai?

Or non e come li di delhuomo li di tuoi: et li anni tuoi: ſicome li humani tempi accio che tu adimandi la iniquita mia: et li peccati mei cerchi: et ſappi chio percio neuna coſa delle maluagie abbia fatte: conciosia coſa che neuna ſia che dele mani tue poſſa ſcampare? Le mani tue formarono me & fecerono me tutto intorno: & coſi repentemente mi ſtrabocchi? Ricordati pregote che ſi comedi fango abbi fatto me: & in poluere retornerai me. Or non mai tu monto come lacte: & ſicome caſcio mai conſtretto? Di pelle & di carne ueſtiſti me: doſſa & di nerui faceſti me? La uita & la miſericordia deſti ad me: & la uiſitacione tua guardo lo ſpirito mio. Aduegna che queſte coſe celi nel core tuo: pare che di tutte te ricordi. Se io peccai & alhora perdonaſti ad me: per che dela iniquitade mia non ſoſtieni chio ſia netto? Et ſe maluagio ſaro guai ſara ad me. Et ſe guiſto non leuaro lo capo ſatturato de afflictione & di miſeria. Et per la ſuperbia ſicome leoneſſa piglierai me: & ritornato marauiglioſamente tormenti me. Tu rinuoui teſtimonii cōtro adme & moltiplica lira tua contra ad me: & le pene ſalino contro ad me. Per che del uentre traeſti me: il quale idio il uoleſſe chio foſſe morto: accio che locchio mio non aneſſe ueduto. Serei ſtato quaſi ſicome non foſſe del uentre tranſlatato al ſepolchro. O none la pochezza delli di mei finiſci breue? Laſcia dunque me chio pianga uno pocho il mio dolore dinanzi chio uada: & non ritorni ala terra tenebroſa & copperta di oſſcuritade dela morte: terra di miſeria & di obſcurita: doue lombra dela morte & neuno ordine a ella: & ſempiternale paura ui habitta. ¶ .C. XI.

RIſpuoſe Sopharna Amathito & diſſe. Or colui che molto fauella non udira? Ouero lhuomo che ſara pieno di parole ſara iuſtificato?? ad te ſolo tacceranno lhuomini: & quando auerai ſcherniti tutti gli altri: da uiuno ſarai confutato? Certo tu diceſti. Pura e la parola mia: & mondo ſono nel conſpecto tuo. Et idio il uoleſſe che elli fauellaſſe teco: & apriſſe il labri ſuoi ad te: accio chelli moſtraſſe ad te le ſecrete coſe della ſapiētia: & che ī molti modi foſſe la leggie ſua qui & intendeſti che molte coſe minori abbi da dio che non meriti la iniquitade tua. Forſi gli andamenti ſuoi di dio comprenderai: & inſino alomnipotente perfecto ritornerai. Piu alto e chel cielo: & che farai? Piu adentro che lonferno: & dōde lo conoſcerai? La miſura ſua e piu longa che la terra: larga piu chel mare. Selli ſouertiſſi ogni coſa: ouero che inſieme lo araunaſſe che li contradira alui? Ouero chi li potra dire: per che fai tu coſi? In uerita elli conoſce la uanitade delhuomini: & uidēte la iniquitade or nola conſidera? Lhuomo uano in ſuperbia ſe dirizza: & ſicome pulledro del aſino coſi pēſa eſſere nato libero. Ma tu firmaſti lo cuore tuo: & ſpandeſti allui le tue mani. Se la iniquitade che e nelle tue mani tu torrae datte: & none ſtarae nel tabernacolo tuo la tua iniuſticia. alhora potrai leuare la faccia tua ſāza machia: et ſarai ſtabile et non temerai. Et di ciaſchuna miſeria te dimenticharai: et ſicome dellacque che trappaſſono nō te ricorderai. Et ſicome lo ſplēdore del mezo di ſe lieua ad te nel ueſpro: et quando penſarai te eſſere conſumato riſplenderai ſicome la ſtella diana. Et auarai propoſto ad te la ſperanza: et ſepulto ſiccuro dormirai Ripoſſerati & non ſera chi te ſpauenti: & pregeranno la faccia tua molti. Et li ochii dilli maligni uerranno meno: et lo fuggire perirae da loro. et la ſperanza loro ad abhominacione dellanima. ¶ .C. XII.

RIſpuoſe Iob et diſſe. Adunque uoi ſieti ſoli huomini: et con uoi iſta la ſapientia? Et ad me lo cuore ſicome ad uoi et nō ſono piu di ſoto chauoi Chi e che nō ſappi queſte coſe che uoi conoſcete? Chi e ſchernito dal amico ſuo ſicome io chiamera idio et exaudira lui. Certo la ſimplicita del iuſto ſara ſchernita. lanpa deſprezzata appreſſo delli penſieri delli ricchi apparichiato e il tempo ordinato. Habondano li tabernacoli di ladroni et prouochano arditamēte idio quandegli aura dato ogni coſa nelli mano loro. None marauiglia: domandane glianimali et inſegneranno ad te:et gliuccelli del cielo moſtraranoti. Fauella alla terra & reſpondera ad te:& narreranno li peſci del mare. Chi non ſa che tutte queſte coſe la mano del ſignore abbiano fatte? Nella mano del qual e lanima del uiuente & lo ſpirito de tutta la carne delhuomo. Or non digiudica le orechie le parole. Et le maſcielle del maccinatore lo ſapore? Ne li antichi e la ſapientia:e nel molto tẽpo la prudentia e. Appreſſo lui e la ſapientia:& la fortezza:& elli ae il conſiglio & intelligẽtia. Se elli guaſtera:neuno ſara chello edifichi:ſelli rinchiudera lhuomo:neuno e chi lo apra. Selli rettera lacque:ogni coſa ſe ſeccherae:& ſelle laſcerae ſouetiranno la terra. Appreſſo allui e la ſapientia & la fortezza. Elli conoſce lo ingannatore:& collui che e ingannato. Adduce lo conſigliere nella ſtolta fine:& li giudicii in ſtupore. Lo cingulo delli re diſſolue:& cinge colla fune le reni loro. Mena li ſacerdoti ſãza gloria:& li optimi ingana. Eglie comutante lo labro del ueracie:& tollente la doctrina delli uecihi. Sparge la deſpectione ſopra li principi:& reuela coloro che furono oppremuti. Il quale riuella le coſe profonde delle tenebre:& mena nela luce lombra della morte. Il quale moltiplica & uccide la giente:& le coſe ſouertite interamente reſtituiſce. Il quale rimuta il cuore delli principi del populo della terra:& inganna loro:accio che indarno uadano per luocho doue non ue ſtrata. Palperanno quaſi nelle tenebre:& none nella luce:& farae errare loro ſicome lo ebrio. ¶.C.XIII.

ET ecco ogni coſa uidde lochio mio:& uddie le orechie mie:& inteſi ogni coſa. Secondo la uoſtra ſcientia:& io cognobbi:& non ſono dameno di uoi:ma pure allo impotente fauellaroe:& diſputare condio deſidero:in prima moſtrando che uoi ſiete fabricatori della bugia:& amatori delle diuerſe ſententie. Et idio il uoleſſe che uoi foſſe taciuti:accio che uoi foſſe tenuti ſauii. Adunque udite le mie correctioni:& al giudicio deli mei labri intendete. Or abiſogna idio della uoſtra bugia:accio che per lui fauellate inganno? Or deſiderate uoi la faccia ſua:& per dio ui ſforzate giudicare? Ouero piacere allui el quale celare neuna coſa puote? Ouero ſarae ingannato ſicome lhuomo colle uoſtre fraude? Elli reprenderai uoi:percio che naſcoſamente la faccia ſua receuete. Incontnnente che ſi muouera:turbera uoi:& la paura ſua rouinerae ſopra uoi. La uoſtra memoria ſaſomiglierae alla cenere:& ritorneranno in luto li capi uoſtri. Tacete uno pocho:accio chio fauelli qualumque coſa la mente rapportera ad me. Per che lacero io le carni mia colli denti mei:& laĩa mia porto nelle mani mie? Anchora ſelli uccidera mi in lui ſperaro. Ma pure le uie mie nel conſpecto ſuo riprendero & elli ſarae lo mio ſaluatore. Et inueritade ogni ypocrita non uerra dinanzi alui. Vdite la parola mia:& li mei parlari obſcuri riceuette colli orechii uoſtre. Sio ſero giudicato:ſo che giuſto ſero trouato. Chie colui il quale ſia giudicato meco? uengi. Per che tacendo mi conſumo nella mente? Due coſe non mi fare:et alhora della faccia tua non mi naſchõdero. La tua mano fa dilungi dame:et la paura tua no mi ſpauẽti. Et chiama me:et io reſondero ad te:ouero cierto io fauelleroe et tu reſpondi ad me. Quante iniquitade ho io et quanti peccati:le ſellome mie et peccati moſtra ad me. Per che naſcondi tu la faccia tua:et penſi tu me eſſer tuo nemico? contro la foglia che ſe tuole dal uento moſtri la tua potentia:et la paglia ſecca perſeguitti. Cierto tu ſcriui contro ad me la amaritudine:et uogli conſumare me per li peccati della mia fanciulezza. Tu poniſti nel neruo lo mio piede:et obſeruaſti tutte le mie uie. et le ueſtigie di mei piedi conſeruaſti. Il quale ſono da eſſere conſumato come puzza:et ſicome ueſtimento mãgiato dalla tigniuola. Lhuomo nato della femina uiuente breui tempo e ripieno di molte miſerie. Il quale come fiore uiene:et conculcato et fugie ſicome umbra:et non rimane mai in uno mideſimo ſtato. Et penſi eſſer coſa digna di aprire ſopra cotal coſa gli occhii tuoi:et menarlo techo nel giudicio. Chi puote fare la coſa mõda concepta del non mondo ſeme? Or non ſei tu quello ſolo?. ¶.C. XIIII.

Breui ſono li di delhuomo lo numero delli meſi ſuoi e appreſo te. Et ordinaſti li termini ſuoi: li quali non ſe poterono trappaſſare. Partiti uno poco dallui: accio chelli iſtia in ripoſo: inſino che uengi el di deſiderato: & ſicome del mercienaio ſiano li di ſuoi. Lo legnio a ſperanza: ſe tagliato e ſara da capo ſi fa uerde: & li rami ſuoi mettono li rampolli. Se inuechiera nela terra la ſua radice: & nela poluere morto ſara lo ſuo brõcone: alodore delacque germinerae & farae la moltitudine di rami quaſi come de prima piantato era. Ma lhuomo quãdo e morto & ſarae ſpogliato & cõſumato: domandatene ue priego doue lui e? Et come ſi ſipartiſſono lacque del mare: & lo fiume fatto uoto ſe ſecca: coſi lhuomo quãdo morra non reſuſcittera: inſino chel cielo ſia attrito non ſi ſuegierae: ne non ſi leuarae dal ſuo ſomno. Chi mi darra queſto che in inferno tu mi defendi: & naſcondemi me inſino che trappaſſi lo tuo furore Et ordiniui il tempo: nel quale tu ti recordi di me? Et penſi tu che morto lhuomo unaltra uolta uiua: tutti idi ne quali io hora caualcho aſpecto inſino ad tanto che uenga lamia immutation. Chiamerae me: & io reſpondero ad te. Allo lauorio delle tue mani porgerai la tua mano diritta. Inueritade li andamenti mei anumeraſti: ma perdona alli peccati mei. Segnaſti quaſi come nel ſaculo li peccati mei: ma curaſti la mia iniquitade. Lo monte cadente ſcorera: & lo ſaſſo ſara traportato del ſuo luogo. Lacque chauano le pietre: e per la innondancia delacque apoco apoco la terra e conſumata. Et adũqua li huomini ſimilméte perderai. Fortificaſtillo uno poco: accio che imperpetuo trapaſſaſſe. Et immuterai la faccia ſua: & manderai lui: ouero ſe ſaranno nobili ſuoi figliuoli: ouero non nobili non intendera. Ma pure la carne ſua inſino che uiuera ſi dorra: & lanima ſua ſopra ſe medeſimo piangera ſempre.

¶ .C. XV.

Reſpuoſe Eliphaz temanito & diſſe. Or non reſpondera lo ſauio fauellante quaſi come uno uento: & empiera di ardore lo ſtomacho ſuo? Et tu reprendi colle parole collui che non e uguale ad te: & fauelli quello che non ti ſi conuenne. Quanto in te e caciaſti fuori lo timore & offeriſti le pregiere dinanzi adio. Et la iniquita amaeſtro la tua boccha: & ſeguiti la lingua delli biaſtimatori. Et condamnera te la tua boccha: & non io: & li tuoi labri reſponderanno ad te. Or ſe tu nato lo primo huomo: & innanzi chelli colli ſei tu formato? Or ai tu udito lo conſiglio di dio: & piu di ſotto ſara la ſua ſapiétia che tu? Che ai conoſciuto che noi non ſappiamo: che intendi che noi nolo intendiamo? Et uecchii & antichi ſono tra noi molto piu uechi che li padri tuoi. Or non e grande coſa che conſoli idio te? Ma le tue parole ree uietano queſto. Ma perche il tuo cuore lieua ad te quaſi penſante le grãde coſe: tu ai gliochi ãgoſcioſi? ꝑche ſe inſia loſpirito tuo cõtro adio: accio che tu proferri delcuore queſte mediſime parole? Che e lhomo che ſia ſanza macola: & ſi come giuſto paia nato della femina? Ecco intra li ſancti niuno e immutabile: & li celi non ſono mondi dinanzi allui. Quanto magiormente e abhomineuole & non e utile lhuomo: che beue ſicome lacqua li iniquitade. Io ti la moſtraro odi me quello chio uiddi lo ti narreroe. Li ſauii confeſſano: & non e aſcondeno li loro padri: aqua li ſolo datto e la terra: & non trappaſſarae uno alieno per loro. In tutti li ſuoi di lo maluaxio in ſuperbiſce: & non e cierto delo numero delli anni dilla ſua tyranaria. Lo ſuono della paura ſempre e nelle orechie ſuoi: & quando eglie pace colui teme de inſidie. Et e in ſoſpicione & non crede che ritornare poſſa de le tenebre ad luce: aſpectando dogni parte lo coltello. Quando egli mouerae ſe ad chiedere lo pane conobbe che nela mano ſua apparechiato e lo di dele tenebre. Spauétarae lui la tribulatione. & langoſcia circondera lui ſicome lo re che ſe apparechia alla battaglia certo ello diriza contro adio la ſua mano: & contra alomnipotente ſe fortificato. Corſe contro allui con lo collo ritto et con graſſa teſta ſe armato. Et copri la faccia ſua di graſſezza: et delli lati ſuoi dala ruina depende. Habittera nele cittadi ſconſolate:

& nelle caſe diſerte: lequali in modo di ſepolchro ſono reducte. Non ſerae arrichito:& none perſeuerarae la ſubſtanza ſua:ne non mandera in terra la ſua radice:ne non ſi partira dalle tenebre. Li rami ſuoi ſi ſeccharanno per la fiamma:& ſarra tolto per lo ſpirito della bocca ſua. Non creda indarno ingannato per errore & che per prezzo ſia da eſſere ricomperato. Innanzi chelli di ſuoi ſempino perirae:& le mano ſua ſiſe ſeccherae. Rallegriſi ſicome iugna nel primo fiore lo granelo ſuo:e ſicome oliua che gietta lo ſuo fiore. Pero che loraunamento deli hypocriti e ſāza fructo:& lo fuocho deuorera lo tabernacolo loro:liquali li doni uolonteri recieueno. Concepete dolore:& partori la iniquitade:& lo uentre ſuo apparichia li ingani. C.XVI.

REſpuoſe Iob & diſſe. Io oe udito frequentemente cotali coſe. Conſolatori pieni de incharchi uoi ſiete. Or nō auranno fine le parole uentoſe:ouero e alcuna coſa moleſta ad te che coſi fauelli? Et io potea ſimilmente parlare le uoſtre parole. Et anchora idio il uolleſſe che lanima uoſtra foſſe per la mia. Chio conſolorei uoi con parole:& moueria lo capo mio ſopra uoi. Fortificherei uoi colla mia boccha:& mouerei la labra mei quaſi come perdonante ad uoi. Ma che faro? Se io fauelleroe non ſi ripoſſerae lo mio dolore:& ſe io tacero nō ſi partira da me. Ahora mi a oppreſſo il mio dolore & in mēte ſono tornati li mei ſēſi. La mia pelle criſpata induchono la teſtimonianza incontro ad me. Et reſuſcita lo parlante falſo contro alla mia faccia contradicente ad me. Ragunoe lo ſuo furore in me & minazandomi ſtridaua cōtro ad me colli ſuoi denti. Lo mio nemico colli terribili occhii raguardo me:& le ſue boche ſaperſono ſopra me:& uituperandomi percoſſe la mia maſcella:& ſaciate ſono le mie pene:& rinchiuſe idio me appreſſo lo maluagio:& nelle mani di rei diede me. Io che era quelli che fue richiſſimo ripentemēte ſono cōtrito. Tenea lo mio capo:ſpezzo me:& puoſemi a lui quaſi come uno ſegnio Et intornio ad me colle ſue lancie:& ferie li mei lombi:& non perdono:& iſparſe nella terra le mie budella. Et taglio me colla ferita:ſopra la ferita:& uene ſopra me come giogante. Lo ſacco cucie ſopra la mia choteca:& coperto e colla cenere la mia carne. La mia faccia enfio il pianto:& le mie palpebre ſcuraiono. Queſte coſe ſoſtēgo ſenza iniquitadi le mie mani:quando io hauea le monde pregiere adio. O terra non coprire lo mio ſangue:ne non truoui luogo in te de naſconderſi lo mio chiamare. Ecco in uerita nel cielo:& lo mio teſtimonio:& collui che ſa le mie coſe ſecrete e nelli luochi excelſi. O amici mei pieni di parole:adio ſtilla locchio mio. Et idio il uoleſſe che coſi foſſe giudicato lhuomo con dio:come e giudicato lo figliuolo delhuomo con la ſua collega. Ecco certo li breui anni trappaſſanno:& ando per la uia per la quale io non torneroe. ¶.C.XVII.

LO ſpirito mio ſa ſottiglierae:& li di mei ſe abareuierāno:& ſolamente lo ſepolchro ſopraſta ad me. Io non peccai:& nella amaritudine ſta locchio mio. Et pero ſignore mio libera me & poni me appreſſo te:& le mani di chiumque tu uolgi combatino contro ad me. Lo cuore de colloro faceſti dalla lūga dalla diſciplina:& pero nō ſaranno exaltati. La preda demoſtrera a compagni:& gli occhii di figliuoli uerranno meno. Et puoſeme quaſi nel prouerbio del populo:& ſono exempio dinanzi dalloro. Obſcuroſſi ad indignacione locchio mio:& le mie membra quaſi in nulla tornati ſono. Marauiglierannoſi i giuſti ſopra queſte coſe:& lo innocente ſopra gli ypocriti ſara ſuſcitato. Et terra lo giuſto la ſua uia:& adgiognera la fortezza ad coloro che ſono mondi delle mani. Adunque uoi tutti conuertiteui & uenite:& non troueroe in uoi alcuno ſauio. Li di mei trappaſſaranno li mei penſieri ſono diſcipitati tormentado lo mio cuore. La nocte riuolſe in di:et anchora doppo le tenebre ſpero la lucie. Se io ſoſtero la mia caſa e in inferno:et nelle tenebre feci lo mio lecticiuolo. Et ala puza diſſi. Tu ſe padre mio:madre mia:et ſorella mia alli uermi. Doue e a hora lo mio aſpectare: et la paciencia mia chi conſidera?

nel profondiſſimo inferno ſcienderanno tute le mie coſe: o penſi tu per aduentura quiui ſera lo ripoſo mio?

.C. XVIII.

RIſpuoſe Baldach ſuito & diſſe. Inſino acche fine getterai le parole? intēdi prima & coſi fauelliamo. Per che ſiamo noi reputati come beſtie: & ſiamo imbruttati innanzi ad te? Per che perdi lanima tua nel tuo furore? Or ſera p ti adbandonata la terra: & ſaranno raportate le ruine del ſuo luogo Or non ſarae ſpenta la lucie del maluagio ne non reſpiendera la fiamma del ſuo fuocho? La luce douētarae tenebre nel ſuo tabernacolo: & la lucerna che ſopra lui ſarae ſpenta. Saranno ſtreti li andamenti della ſua uirtude: & ſtrabucchera lui lo ſuo conſiglio. Certo elli meſe nella rete li ſuoi piedi: & anda nelle ſue machie. Sarra tenuti la ſoa pianta colo legame: & arderae contro allui la ſete. Naſcoſo e nella terra lo ſuo lacuolo: gli artificii da inganar ſopra la uia. Da ogni parte ſpauentaranno lui le paure: & inuolgeranno gli ſuoi piedi. Sarae aſſutigliata colla fame ſua la ſua fortezza: & la pouerta aſſaliſca le ſue coſte. Diuori la bellezza della ſua coteca: & la primagenita morte conſuma le ſua braccia. Sia tolta fuori la ſua ſperanza del ſuo tabernacolo: & calchi ſopra lui quaſi ſicome re la morte. Habbiti nel tabernacolo ſuo li conpagni di collui che non e: & ſpargaſi nellabitatione ſua lo ſolfure. Di ſoto le radice ſue ſe ſicchino: & ſopra ſia attritta la ſua biada. La memoria ſua periſcha della terra & non ſia guardato lo nome ſuo nelle piazze. Et cacci lui della luce nelle tenebre: & del mondo lo traporti. non ſarra ſuo ſeme ne ſchiatta nel ſuo populo: ne alcuna reliquia nelle ſue regione Nello di ſuo ſi marauiglieranno li nouiſſimi: & li primi lo timor li aſſaliſca queſte coſe ſono adunque li tabernacoli dello maluagio. Queſto e lo luogo di collui che non conoſce idio.

.C. XVIIII.

REſpuoſe Iob & diſſe. Per che tormentate uoi anchora lanima mia: & attritate me colle parole? Et cierto diece uolte confondeſti me: & opprimedomi non ui uergognate. Et certo ſe io non ſeppi: meco ſera la mia ignoraza Ma uoi cōtro ad me ue dirrizate: & reprēdete me coli mei uituperii. Ma hora almeno me entendete: pcio che idio nō con uguale giudicio ae tormentato me: & colli ſuoi flagelli acinto me. Ecco io chiameroe ſoſtenēte forza: & niuno udirae: gridero: & nō e chi giudichi. La mia uia intornio di ſepe. & paſſare non poſſo: & nel mio ſentieri puoſe le tenebre. Spogliome della mia gloria: & tolſe la corona del mio capo. Diſtruſſeme da ognie parte: & periſco: ſicome e ſtrauolto larbero coſi tolſe la mia ſperāza Adirato e contro ad me lo ſuo furore: & coſi ae auuto me quaſi come ſuo nimico. Inſieme uennero li ſuoi ladri: & fecero la uia alloro per me: & aſſediarono intorno lo mio tabernacolo. Li mei fratelli fecero dalla lunga da me: & li amici mei ſicome alieni ſi partirono da mi. Abandonarono me li mei piu proſſimani: & coloro che mi conoſceuano anomi dimenticato. Li ſerui della caſa et le ancille mie: ſicome uno altro huomo mi tengono. Et ſicome peregrino ſono ne gliochi loro. Lo mio ſeruo chiamai et non mi reſpuoſe: con la mia boccha propria lo pregaua. Lalito mio impaurio la mia moglie: et pregaua li figliuoli del mio uentre. Inuerita gli ſciocchi diſpreggiauano me: et quando da loro me era partito: me ingiuriauano. Quelli che furono mei conſiglieri anno abbominato me: et colui che maximamente mamaua fatto e contro ad me. Et alla mia pelle cōſumata la mia carne ſaccoſto la bocha mia Et laſciate ſono ſolamente le mie labbra intorno a mei denti. Abbiate miſericordia di me: abbiate miſericordia di me: almeno uoi mei amici: percio che la mano del ſignore toccho me. Perche perſeguittate me ſicome idio: et delle mie carni ui ſaturate? Chi mi darra accio che ſi ſcriuano le mie parole? Chi mi da chelle ſieno meſſe in libro con iſtilo di ferro: ouero collo piombino di piombo: ouero certo chelle ſieno intagliate collo ſcarpello nella pietra? Io ſo ueramente che lo mio ricomperatore uiue et nel lultimo di della terra mi leueroe: et da capo ſaro intorniato colla mia pelle: et nella carne mia uedero idio: ilquale io medeſimo uedro: et gli ochii mei lo riguarderanno: et non altro. Ripoſta e nel mio ſenno queſta mia ſperanza. Adunque perche dite perſeguitiamo lui: & la radice delle parole ritrouiamo contro allui? Fuggite dunque dala faccia del coltello: percio chel uendichatore dele iniquitade e lo coltello & ſappiate cheglie giudicio.

¶ .C.XX.

RIſpuoſe Sophor Naamathito: & diſſe. Adunque li mei penſieri uani ſuccedono aloro: & lamente nelle coſe diuerſe e tolta. La doctrina colla quale me reprende udito: & lo ſpirito dela mia intelligentia me reſpondera. Queſto ſo dal principio che poſto e lhuomo ſopra terra: che la lode dili maluagi e brieue: & lalegrezza deli hypocriti e aſſomigliata auno punto. Et queſto ſo dal principio della mia intelligentia ſe ſalirai inſino al cielo la ſuperbia: & lo capo ſuo toccbera li nuuoli ſara perduto nella fine ſicome immondicia: & coloro che laueano ueduto diranno. Doue e. Et ſicome ſognio uolãte non ſara trouata: & paſſera ſicome uiſione di nocte. Et locchio che lauea ueduto non lo uedra: & non piu oltre no lo raguardara lui lo ſuo luogo. Li ſuoi figliuoli ſaranno aſſeccati colla pouerta: & le ſue mani li renderanno lo dolore ſuo. Loſſa ſue ſaranno repiene di uitii della ſua giouenza: & con lui la poluere dormirano. Et conciosia coſa che dolce ſara ſtato lo male nella boccha: naſchondera quello ſotto la ſua lengua. Perdonera adcollui: & non abbandonera lui: & aſcõderalo nela gola ſua. Lo pane nel uentre ſuo tornera in ſele dili aſpidi dentro. Le ricchezze le quale deuoroe rimanderae fuori. Del uentre ſuo nelle cauera idio. Lo capo dilli aſpidi ſugerae: & ucciderae lui la lingua della uipera. non uedra li riuuli del fiume menante mele & buttiro. Et piagnerae ogni coſa che fece: impertanto non ſi conſumerae. Et coſi ſoffera ſecondo la moltitudine delle ſue coſe ritrouate: percio che conſtrignente ſpoglioe la caſa del pouero: rapilla & nolla edificchoe: & none ſaciato lo ſuo uentre. Et quando auera quello chauera deſiderato: nol potrae poſſedere. Non rimanerae del ſuo cibo: & per dio ne una coſa rimarra de ſuoi beni. Quando ſara ſacciato ſa ſtregnera: & reſcaldaraſſi ogni dolore rimarra in lui & rouinerae. Et idio il uoleſſe che ſia empiuto lo uentre ſuo: accio che mãdi in lui lira del ſuo furore: & pioua ſopra lui la ſua battaglia. Larme del ferro fugira: & cadderae nel archo del metallo: menato & tracto dela ſua guaina: & mandando lampi: nella ſua amaritudine. Andranno & uerrãno ſopra lui lorribile coſe: tutte le tenebre ſono naſcoſe ne gliochii ſuoi: & deuorarae lui il fuocho ilquale non ſe ſpegnerae ſarae tormentato abbandonato nel ſuo tabernacolo. Reuellerãno icieli la ſua iniquitade: & la terra ſerizzerae contra lui. Aperto ſara lo germoglio della ſua caſa: & ſarra detracto nel di del furore didio. Queſta e la parte del lhuomo maluagio dadio. Et la heredita delle ſuoe parole ueramente uerranno.

¶ .C. XXI.

REſpuoſe Iob & diſſe. Io ua domando che uoi udiate li mei ſermoni: & faciate penitentia. Soſtenete me: accio chio fauelli: & doppo le mie parole ſe ui parreia ridete. Or nõ e contro alhuomo la mia diſputatione: accio che per merito nõ me debbia contriſtare? Attendete ad me & marauigliateui: & ponete lo dito ſopra la boccha uoſtra. Et io quando me ne ricordero cominciaro a temere & percuote lo tremore la mia carne. Adunque per che uiuono i maluagi: ſolleuati ſono: confortati colle richezze? Lo ſeme loro permane innanzi alloro la turba di propinqui & di nepoti loro nel conſpecto loro ſono. Le caſe loro ſono ſicure & humiliate: & none la uirga didio ſopra loro. Lo bue loro concepete: & nõ diſperſe: la uacca partori & none priuata dal ſuo parto. Vadano ſicome legregie li loro figliuoli: & li fanciulli loro ſi rallegraranno con le loſinge. Tengano lo tympano et le cythare: et rallegronſi allo ſuono digli organi. Menano in beni li loro di et in uno punto alinferno deſcendano. Colloro che dicono adio: partiti da noi: et la ſcientia delle tuoe uie no uogliamo. Chie lomnipotēte:et ſeruiamo a lui? Che fa prode anoi ſe oreremo allui? Ma p tāto pcio che nō ſono nele ſue mani li ſuoi beni:lo cōſiglio di maluagi ſia dalla lunga da me:quante uolte la lucerna delli maluagi ſarae ſpenta:& la inondatione ſopra uerrae alloro:& li dolori diuideranno li loro furori. Sarranno ſicome paglia dinanzi alla faccia del uento: & ſicome fauilla: laqual el uento ſparge. Idio ſerba alli loro figliuoli lo dolore del padre: & quando ritornera allora lo ſappera. Vedranno gliochi ſuoi la uccisione ſua:& del furore dellomnipotēte bera. Che adũque alui ſapertiene della caſa ſua doppo ſi: & ſi lo numero delli meſi ſuoi ſaranno amezato. Or ſaragli alcuno che uogli amaeſtrar idio in ſcientia: il quale giudica le creature ſuperiore? Queſto muore robuſto & ſano: richo & bene aduenturato. Le budella ſue ſono piene digraſſo:& loſſa ſue ſono bagniate dele medolla. Ma laltro muore nella amaritudine de lanima ſua ſenza quelle dolzezze. Epure inſieme nela poluere dormiranno. Certo io oe conoſciuto li uoſtri penſieri & le ſententie contro ad me maluagie. Et certo uoi dite. Doue la caſa del principe:e doue ſono li tabernacoli delli maluagi? Adomandate ciaſcuno delli uiandanti:& queſta medeſima coſa intendrete lui conoſcere:percio che nel di della perdicione ſerae ſeruato loro:& al di del furore ſarae menato. Chi reprendera dinanzi alui la ſua uia:& chi renderae dinãzi dallui quello chelli fece? Alli ſopolchri ſarae menato:& nella damnatione delli morti uechierae. Dolze fue la giara del fiume infernale:& doppo ſi ogni huomo trarae:& innanzi ad ſe ſanza numero. Come adunque conſigliate me indarno: concio ſia coſa che fia dimoſtrato che la uoſtra riſpoſtra contiaſti alle ueritade.

¶.C. XXII.

RIſpuoſi Eliphaz Temanito & diſſe. Puoſſe lhuomo ad ſomigliare ſi adio anchora quando perfecto ſarae di ſcientia. Che fa pro adio ſi giuſto ſarai: ouero che raportitu allui ſe immaculata ſera la tua uita? O repienderae te temendote:& uerra teco nel giudicio:& non per la tua grande malicia:& le infinite tue iniquitade Certo tu ai tolto lo pegnio delli tuoi fratelli ſanza cagione:& igiudi li ſpogliaſti delle ueſtimente. Lacqua allaſſo & fatigato non deſti:& al afamato togliesti lo pane. Nella fortezza del tuo braccio poſſedeui la terra:& potentiſſimo teneui quella. Le uedoue laſciaſti uote:& li bracci delli pupilli ſpezaſti:pcio intorniato ſei di laciuoli.& conturbati la paura ſubita. Et penſaui che tu non uedereſti le tenebre:& che tu non ſareſti oppremuto dallo impeto delle onde delle acque. Et nō penſi che idio ſia piu alto del cielo:& ſopraſtae allaltezza delle ſtelle:& dici. Adunque che conobbe idio? Et quaſi per la ſcuritadi giudicha. Inouoli ſono lo habitacolo ſuo ſecreto. Et non conſidera le noſtre coſe:& intorno ale extremita del cielo ua. Or deſideri tu di guardare la uia delli ſecoli:laquale calcarono li maluagi huomini? Iquali ſono tolti uia innanzi alloro tempo:& lo fiume ſouerti lo loro fondamēto. Iquali diceuano adio. Partititi da noi:& quaſi come neuna coſa poteſſe fare lomnipotēte eſtimauano lui:concio ſia che egli aueſſe impiuto le caſe loro di beni:la ſentētia delli quali elli fia dalla lunga da me. Vederanno igiuſti & rallegrarannoſi & lo innocēte ſenaridera deloro. Or non egli tagliata la ſuperbia loro et le reliquie loro nō ſono diuorate da lo fuocho? Adconſenti adunque allui:et abbiate paceiet per queſto auerai li frutti optimi. Et recceui dalla bocca di collui la leggie:et poni le ſue parole nel tuo cuore. Se ritornerai allo omnipotente ſarai edifichato:et ſarra dala lunga la iniquitade del tuo tabernacolo. Et dara per la terra pietra uiua: et per pietra torrenti doro. Et ſarra lomnipotente contro alli tuoi nemici:et lariento raunera ad te. Alhora ſopra lomnipotente abbonderai delle richeze:et leuarai adio la tua faccia. Pregerai lui et elli exaudira te et li tuoi uoti renderai. Dicerni le coſe et uerra ad te:et nele uie tue reſplendera lo lume. Inuerita collui che ſi humiliarae ſarae nella gloria:et collui che chinera gliocchi:quello ſarae ſaluato. Lo innocente ſarae ſaluato:et ſara ſaluato la nettezza delle ſue mani.

¶.C. XXIII.

RIſpuoſe Iob & diſſe. Hora inuerita e nella amaritudine la mia parola: & la mano della mia piaga adgrauata e ſopra lo pianto mio. Chi mi darae chio lo conoſchi & truoui lui & uengi inſino alla ſedia ſua. Porro dinãzi allui lo giudicio: & la bocca mia nempiroe di repreñſione: accio chio ſappia le parole che reſponderae ad me: & intenda quello che fauellarae ad me. Io nõ uoglio che con molta fortezza elli contenda meco: ne colla quantita della ſua grandezza priema me. Proponga la equita contro ad me: & uerra alla uictoria lo mio giudicio. Se ad oriente andro none appare: ſi ad occidẽte nollo entendero. Se alla parte ſiniſtra che farro? non pigliaro lui. Se io me uolgero alla diritta: io non uedero lui Elli ſa ueramente la uia mia: & prouerae me como loro che paſſa ꝑ lo fuocho. Gli andamenti ſuoi ſeguitta lo mio piede: la ſua uia guardai: & nomi partie daquella. Et non mi partie da icomandamenti di iſuoi labbri: & nel mio ſino ripuoſi le parole dela ſua bocca. Cierto elli e ſolo: & niuno puote riuoghere li ſuoi penſieri: & lanima ſua cio che ella uolle quello fece. Quando auerae compiuto in me la ſua uolontade & altre molte coſe ſimiglianti apparechiato ſono allui. Et percio dalla faccia ſua ſono turbato: & conſiderante lui: ſono ſoliccitato con la paura. Idio humilioe il cuore mio & lomnipotente conturbo me. Non ſon anchora perito per le ſopraſtante tenebre: & laobſcuritade non conpreſe la faccia mia.

¶.C. XXIIII.

DA lomnipotente non ſono naſcoſi li tempi. Ma colloro che conoſcono lui non ſanno li ſuoi giorni glialtri trapaſſarono li termini: & diroperono le greggie: & ſpauentarono loro. Lo aſino delli pupilli fecero fugire: & portarono per pegnio lo boe della uedoua. Riuolſono la uia deli poueri: & premettero parimente glimanſueti della terra. Li altri come aſini nel diſerto uano alloro lauorio: & uigilanti alla preda apparechiano lo pane alli figliuoli. Lo campo loro mietono: & la uingnia di collui che ãno per forza coſtretto: uendemiano. Ignudi laſciono lihuomini togliendo loro le ueſtimenta: aquali none coprimento nel freddo: iquali lacque di monti bagnauano: & non hauendo uelamẽti ſabracciano ale pietre. Forza fecero pigliando li pupilli: & lo populo pouero ſpoliarono. Ignudi & andãti ſanza ueſtimento: & agli affamati colſero le ſpige. Intra li monticelli loro ſi riposſarono nel mezo di: iquali premuti li canali anno ſete. Dele cittadi fecero piagnere lihuomini: & lanima delli feriti chiamo: & idio nõ lo laſcia partire ſenza uendetta. Quelli furono ribelli dello lume: non ſeppono le ſue uie: & nõ ſono ritornati per le uie ſue La prima mattina ſi leuarae lhomicida: & ucciderae lo biſognoſo & lo pouero: & di nocte ſarae quaſi come ladro. Gli occhii delo adultero obſeruano la obſcuritade & dice. Nõ mi uederae lochio & coprirae lo uolto ſuo. Caua nelle tenebre le caſe: ſicome nel di quando inſieme lo diceano alloro: et non cognoſcerono la luce. Se ſubito apparira la aurora penſano che ſia lombra della morte: & coſi nelle tenebre come nella luce uãno. Leue e ſopra la faccia dellacque. Maledetta ſia la parte ſua nella terra: & non uada per la uia delle uignie. Algrande caldo uada dalacque delle neue: & inſino alli inferni lo peccato ſuo. Dimentichiſi dillui la miſericordia: la dolcezza ſua uermini. Non ſia in memoria: ma ſia attrito come legnio che non fa fructo. Inuerita ſpauento la ſterile & quella che non parturiſſe: & alla uedoua non fece bene. Dettraſſe li forti nella ſua fortezza: & quando ſtarae non trouerae et non crederae ala uita ſua. Diede idio allui lo luogo della penitencia: et lui uſo quello nella ſuperbia. Et gliocchii ſuoi ſono nelle uie decollui. Leuati ſono al poco: ne none ſtarãno fermi: elli ſerranno humiliati ſicome ogni coſa et ſaranno tolti: et ſarãno cõtriti ſicome per la ſõmita dele ſpige. La quale coſa ſe none coſi chi puote reprendere me chelle ſia bugia: et ponere innanzi adio le mie parole.

¶.C. XXV.

REſpuoſe Baldach ſuito et diſſe. La ſignoria et la paura e appreſſo collui: che fa la concordia nelle ſue altiſſime coſe. Or non e numero delli ſuoi caualieri? Et ſopra lo quale non ſe rizza lo lume di collui? Or non ſi puote eſſere giuſtificato lhuomo aſſomigliato adio: ouero apparire mondo nato della femina? Ecco egia la luna nō reſplende: & le ſtelle non ſono monde dinanzi dalli: quāto e magiormante lhuomo puzza & lo figliuolo delhuomo uermini?

¶ .C. XXVI.

RIſpuoſe Iob & diſſe. De chi ſono poſti in adiutorio? Or per che alli miſeri & ſoſtenti lo braccio loro ad collui che none forte? A chi deſti lo conſiglio Forſi che ad collui che non a ſapientia. Et la prouidentia tua ai demoſtrato eſſer molta. Chi uoleſti ad maeſtrare? Forſi collui che fece lauita? Ecco li gioganti piagnieno ſotto lacque: & colloro che habittano con loro. Igniudo e lonferno dināzi allui: & neuno coprimento e alla perdicione. Il quale extende lo uento aquilonare ſopra lo uoto: & appica la terra ſopra nulla. Il quale lega lacque ſopra in uouoli: accio che non rompino parimente da ogni parte & uengano di ſotto. Il quale tiene lo uolto del ſuo trono: & ſpāde ſopra quello la ſua nebbia. Intornio lo termene collacque inſino che finiſchano la luce & le tenebre. Le colomne del cielo triemono: & ſpauētaronſi alla ſua uolontade. Nella fortezza ſua ripentemente li mari ſono raunati: & la ſua prudentia percoſſe lo ſuperbo. Lo ſpirito ſuo orno li ſuoi cieli: & ſuauemēte conducendo la ſua mano traduſſe lo ſerpēte tortuoſo. Ecco queſte coſe dette ſono dalla parte delle ſue uie. Et concioſia coſa che ad pena una piccola ſtilla del ſuo ſermone abiamo udita: chi potra riguardare allo tuono della ſua grandezza?

¶ .C. XXVII.

AGgionſe anchora Iob: pigliāte la ſua parola: & diſſe. Viue idio: il quale tolſe lomio giudicio: & lomnipotente lo quale aduſſe allamaritudine lanima mia che inſino che ſarra allito in me: & lo ſpirito didio nelle nari mei: nō fauellaranno li labbri mei iniquitadi nella lingua mia dira bugia. Partaſi da me chio giudichi che uoi ſiate giuſti. Inſino chio uerroe meno non mi partiroe dalla mia innocentia. Et none laſceroe la giuſtifficatione mia: laquale incominciai ad tenere. Et ne cierto non reprenderae me lo mio cuore in tutta la uita mia. Sicome maluagio nimico mio: & lo mio aduerſario quaſi reo. Adunque quale e la ſperanza delo hypocritaſe auara niente rapira: & nō liberi idio lanima ſua? Or non udirae dio lo ſuo chiamare: quando uertae ſopra lui langoſcia: ouero potraſſi nelo omnipotente delectarſe: & chiamare idio in ogni tempo? In ſegnaroe ad uoi ꝑ la mano didio: quelle coſe che lomnipotente ae: ne nolle naſconderoe. Ecco tutti uoi auete conoſciuto: & che fauellate ſanza cagione le uane coſe? Queſta e la parte delhuomo maluagio appo dio & la heredade delli ſforzatori: laquale receueranno dallomnipotente. Se moltiplicati ſerranno li figliuoli ſuoi nello coltello ſaranno: & li nepoti ſuoi non ſi ſatierāno del pane. Et tutti glialtri che rimarranno dellui: ſeranno ſeppelliti nella morte: & le uedoue ſue non piagneranno. Seco portera lariento quaſi come terra: & ſicome fango apparechiara la ueſtimenta. Ma lo giuſto ſara ueſtito diquelle: & lo īnocente diuidera lariento. Edifficho e ſicome tigniuola la ſua caſa: & ſicome guardiano fece lombra. Lo riccho quando morira neuna coſa ne portara ſeco: apprira gliocchi ſuoi & neuna coſa trouerae. Et pigliera lui quaſi come acq̄ la pouerta: & di nocte cōſtregnera lui la tempeſta. Torra lui lo uento ardente: & porterallo: ouero ſicome turbamento turberae & rappirae lui del ſuo luogo. Et mandera ſopra lui: & non ꝑdonera della mano ſua fuggiente fuggira. Et ſtrignerae ſopra lui le ſue mani & ſufolerae ſopra lui raguardante lo ſuo luogo.

¶ .C. XXVIII

LAriento alli principi delle ſue uene: & e lo luogo ſuo alloro nel quale ſi fa Lo ferro della terra e tolto e la pietra ſoluta per caldo in rame ſi conuerte

Lo tempo puoſe alle tenebre:& la fine di tutte le coſe elli conſidera in ueritade. La pietra dellaſcuritade et lombra della morte diuidera il torrente dal populo peregrinante:colloro de quali ſe dementichato li piedi dello abbiſognante delli huomini & ſanza uia. La terra della quale naſceua il pane:nello ſuo luogo cō fuocho e ſouerſa. Illuogo di zaphirro le pietre ſue:& li pezi di quella e oro. Non ſeppe la uia del lucello:ne non reguardo lochio del lauoratore. Non calcarrono quella figliuoli di mercatanti:ne non paſſo ꝑ quella la leoneſſa alla pietra iſteſe la ſua mano: ſouerti dalle radice li mōti. Nelle pietre li riui ſteſſe:& dogni coſa precioſa uide lochio ſuo Et inuerita le coſe profonde delli fiumi raguarda:& le coſe naſcoſe ꝑduce nela luce Ma la ſapientia doue trouata: o chie lo luogo dela intelligentia? Non ſa lhuomo lo prezzo ſuo:ne none trouato nela terta deli ſuauemente uiuenti. Labiſſo dice:non e in me:& lo mare fauella:non e meco. Non ſi dara loro optimo perquella:ne nō ſara appichato lariento nella comutatione ſua. Non ſarae aſſomigliato ali tinti collori delindia ne ala pietra ſardonica precioſiſſima:ouero al zaphirro. Non adguaglierae allei loro:ouero lo uitro:ne non ſaranno comutati per lei li uaſelli de loro excelſi:& ſopraſtanti:non ſi recordaranno della comparatione ſua. Ma la ſapientia ſi trae delle coſe naſcoſe. Non ſi adguaglierai allei lo thopacio di Ethiopia:ne ſarra acompagniata ale belle tinture mondiſſime. Donde uerra adunque cioe la ſapiētia naſcoſta:& quale e il luocho della intelligentia? Et da gliochii di tutti i uiuenti ancora naſconde. Et e celata alli uccelli del cielo: & la perdicione & la morte diſſono. Noi abiamo udito la ſua fama. Idio entende la uia ſua: & elli conoſce il luocho di quelle. Inuerita li fini del mondo lui raguarda:& guarda ogni coſa che ſotto il cielo. Chi fece lo charico a uenti: & dellacque appicho la meſura. Quando poneua alle pioue la leggie:& la uia alla ſonante tempeſta: allotta uide quella:& cierto narro: & apparichio:& inueſtigo. Et diſſe al huomo. Ecco la paura del ſignore quella e la ſapientia & partirſi dal male e intelligentia.

¶.C. XXVIIII.

ET adgiunſe anchora Iob reaſſumendo la parola ſua & diſſe. Chi mi darra chio ſia apreſſo li meſi di nanzi ſecōdo li di ne quali guardaua me idio Quādo ſpledeua la lucerna ſua ſopra lo mio capo:& allume ſuo andaua nelle tenebre: ſicome io fui ne di della mia giouenzza: quādo ſecreto era idio nel mio tabernacolo:quando era lomnipotēte mecho:& dintorno ad me li mei figliuoli:quando lauaua li piedi mei di buttiro:& la pietra ſpandeua ad me li riui de lolio. Quando andaua alla porta della cittade:& nella piazza apparechiauano la cathedra ad me. Vedeano mi i giouani & naſcondeuaſſe:& li uechii ſi rizzauano et ſtauano. Li principi ceſſauano di fauellare:& lo dito ſi poneuano alla ſua bocha. Li duchi cōſtregniano la loro uocie:& la lingua loro ſaccoſtaua allo loro gorguzolo:& le orechie udente beatifficaua me:et lochio uedente rendea teſtimonanza ad me: chio auea deliberato lo pouero gridante: et lo pupillo il quale non hauea aiutto. La benedictione di collui che ſe douea perire ſopra me uenia:et o conſolato lo cuore della uedoua. Di giuſticia ſono ueſtito:et ueſtimi ſicome de ueſtimento:et de corona del mio giudicio. Io fu occhio al cieco:et piedi al zoppo. Padre era di poueri:et la cagione chio non ſappea:diligentemente la inueſtigaua. Trittaua le maſſelle delli maluagi: et delli denti ſuoi tolleua la preda. Et dicea. Nel mio piccolo nido mi moriro:et ſicome palma multiplichero i di. La mia radice apperta e appreſſo lacque et la rogiada ſtara nella mia metitura. La mia gloria ſempre ſe renouerae: et larcho mio nella mia mano ſempre ſe riſtorera. Colloro che me udiuano: aſpectauano la mia ſententia: et intenti taceuano. Allo mio conſiglio neuna coſa ardiuano da giugnere:et le mie parole ſopra loro ſtillaua. Et ſpectauano me ſicome la pioua et la bocca loro appriuano ſicome al uento piouoſo ſerotino. Si quando rideua a loro non credeuano. et la luce del mio uolto non cadeua in terra. Se io aueſſe uoluto ire alloro ſedeua nel'primo luogo. Er quãdo ſedea era ſicome re ſtantili dintorno loſte et era conſolatore delli piagnenti.

.C.XXX.

MA hora fanno beffe di me li piu giouani di tempo ipadri di quali io non dignaua diporre colli cani della mia gregie. De quali la uirtu deloro manera ad me per nulla:& diquella uita penſauano eſſere non degni. Sterili p pouertade & per fame. Iquali rodeuano nella ſollitudine ſtraciati per la ſocezza & per miſeria:& mangiauano lerbe & le cortecie degliarbori:& le radicie delli genepri erano loro cibo. Iquali delle ualle tagliauano queſte coſe:& concioſia coſa chaueſſono trouate:adquelle con rumore correuano. Nelli deſerti habittauano deli torrenti o nelle cauerne della terra:ouero ſopra le ſpine. Iquali ad queſta medeſima coſa ſi delectauano:& coſi ſi cõputtauano deſſere aſſai delicati. Ma li figliuoli deli ſciochi & delli non nobili iquali nõ erano arditi di apparere nela terra. Hora nelo loro cãto ſono uolto:& fatto ſono alloro in prouerbio. Abbominano me:& fuggonſi da lunga dame:& non ſi uergognano di ſputarmi nela mia faccia. Lo carcaſſo ſuo aperſe & afflissеme:& lo freno puoſe nella mia bocha. Cierto alla dritta parte deloriente le mie miſerie ſi dirizzaranno:limei piedi ſouertirãno:& oppreſono quaſi come unde dimare colle ſue uie. Diſciparono gliandamenti mei & annomi inſidiato: ſopraſteteno:& non fu chi mi deſſe adiuto. Quaſi come rotto lo muro:& apperta la porta rouinarono ſopra me:& riuolti ſono alle mie miſerie. Retornato ſono in nulla porto ne come uento lo mio deſiderio:& ſicome nuuola trapaſſo la mia ſalute. Ma hora in me medeſimo marciſcie lanima mia:& poſſiede me lo di della afflictione. Nella nocte la bocha mia e forata colli dolori:& colloro che mangiauano me non dormono. Nella moltitudine loro ſi conſuma lo mio ueſtimento:& quaſi come lo capuzo della tunica che ſi intornia al collo:coſi cinſono me. Aſſomigliato ſono al fango: & alla fauilla:& alla cennere. Chiamo ad te & non exaudi me:io ſto: & non mi raguardi. Et mutato ſe ad me in crudele:& aduerſaſti me nella durezza della tua mano. Leuaſti me:& ſicome ponente ſopra lo uento gietaſti aterra me molto. Et ſopra cio io ſo che tu mi darai la morte:doue ordinata e la caſa ad ciaſcheduno uiuente. Ma p tanto alla conſumatione loro metterai la tua mano:& ſe elli ſcorreranno:tu medeſimo li ſaluarai di qui adietro. Io piagnea gia ſopra collui chera tormentato. Et auea compaſion lanima mia al pouero. Aſpectaua li beni:& uenero ad me li mali. Aſpectaua la luce:et ſcorſono le tenebre. Le mie coſe dentro bolliſcono ſanza ripoſo alcuno. Soprauennero ad me li di dela afflictione. Piangendo andaua:ſanza furore leuami:nella turba chiamai. Fui io fratello delli dragoni: et compagnio delle deſtructioni. La mia cotega anegrita e ſopra me:loſſa mie ſe ſeccano per caldo tornata e in pianto la mia cythera:et lorgano mio nella uoce delli piagnenti.

C.XXXI.

FEci io pacto cogliochii mei:accio chio inuerita non penſaſſi dela uergine Adunque che parte aurebbe idio di ſopra ad me:et la hereditade allomnipotente de coſe excelſe? Or non e perditione il maluagio: & allienatione ad colloro che opperano la iniuſticia? Or non conſidera elli le mie uie.& tutti li andamẽti mei anumera. Se io andai nella uanitade et affretoſi lo piede mio ĩ ingano. ponano me nela giuſta ſtatera et ſappia idio la mia ſimplicitade. Se ſi parti landamento mio della uia:ſi ſeguito lochio mio cuore:e nele mie mani ſapico machia:ſeminaro:et uno altro mangiera et la mia ſchiatta ſarra derradichata. Se ingãnato e lo cuore mio ſopra la femina: et ſeio adſediai luſcio dellamico mio. Meretrice ſia daunaltro la moglie mia: e ſopra quella ſe diſtendano glialtri. Certo queſto e fellonia:et maſſima iniquitade. Fuocho e deuorrante inſino alla perditione:et derradicante ogni generatione mia. Si diſprezai di ſotto porre me alo giudicio col ſeruo mio et lancille mie quando contendeuano contro ad me. Che adnnque faroe quando ſe leuarae idio ad giudicare:et quando adomanderae:che reſpondero allui?

Or non fecel me nel uentre:il quale et quello fece: formo mi uno nella uulua. Se io negai alli poueri quello che uolieno:& feci aſpectare lochio dela uedoua. Se io mãgiai la mia fetta ſolo:& non mangioe lo pupillo di quella. Percioe che dalla mia fãciullezza creſcie meco la miſeration:& del uentre della madre mia uenero. Si diſprezai collui che paſſaua: per chelli non auea il ueſtire: & lo pouero ſanza coprimento ſe non e benediſſero me li lati ſuoi:et delalana delle peccore mie ſe riſcaldato. Sio leuai ſopra lo pupillo la mia mano:& gia quando uedeua ſuperiore nella porta:lumero mio & le ſue gionture caggia:& lo mio braccio colle ſua oſſa ſienno contrite Certo ſẽpre ſicome unde di mare gonfiate ſopra me temete idio:& loſuo carico nõ potei portare. Sio penſai che loro foſſe mia fortezza:& al oro optimo e riſplendẽte diſſi:tu ſei la fidanza mia. Sio mi rallegrai ſopra le molte mie richeze:& percio che piu coſe trouo la mia mano. Sio uidi lo ſole quando riſplendea:& la luna andante chiaramente:e rallegrato et in aſcoſo lomio cuore:& baſciai la mia mano colla mia bocca:laquale e maxima iniquitade:& negatione contro adio altiſſimo. Sio mi rallegrai della inuidia di collui: chi me odiaua:& rallegrami dicollui chelli foſſe uenuto male. Inueritade io non diede alpeccare la mia gola:accio chio adomandaſſi maledicente lanima ſua. Se nõ diſſero glihuomini delmio tabernacolo chi ci darae delle carne ſue:accio che noi ci ſaziamo? Di fuori non ſtette lo peregrino: luſcio mio ſe manifeſto allo uiandante. Sio naſcoſi quaſi come huomo lo mio peccato:& celai nello ſino mio la mia iniquitade. Seio mi ſpauentai alla troppo moltitudine:& lo diſprezo delli piu proximi ſpauri mi. Et non magiormente taceti:& non uſci fuori deluſcio. Chi dara ad me auditore:accio chellomnipotente oda il mio deſiderio:& lo libro ſcriua collui che giudicha:accio che collo mio humero lo porti & poni itorno ad quello ſicome corona ad me. Per tutti li mei gradi pronuntiaro quello:& ſicome aprincipo io offeriro lui. Se contro ad me la mia terra grida:& collei gliſolchi ſuoi piangono. Se li fructi ſuoi mãgiai ſanza pecunia:& lanima deli lauoratori tormentai:per lo grano naſchi ad me lo tribolo:et per lorzo la ſpina.

¶C.XXXII.

LAſciarono adunque queſti tre huomini di reſpondere ad Iob: percio che parea loro che foſſe giuſto. Et adirato et indegnato e Heliu figliuolo di Barachel buzito delo parentado di Ram:et e adirato contro ad Iob:ꝑcio chelli diceua chera giuſto innanzi al ſignore. Et al tutto contro alli amici ſuoi indignato e:impercio che non auea trouata reſponſione ragioneuole:ma ſolamente condamnauano Iob. Adunque Heliu aſpectaua Iob fauellante:percio cherano piu uecchii di lui colloro che fauellauano. Et concioſia coſa che lui aueſſono udito:che non potteſſono reſpondere:adirato ſe fortemente. Et reſpuoſe Heliu figliuolo di Barachel buzzito et diſſe. Piu giouane di tempo ſono et uoi piu antichi:dũque qui e chinato lo capo me ſon uergognato di dimoſtrare ad uoi la mia ſententia Inuerita io ſperai chella eta piu longa fauellaſſe:et la moltitudine deglianni inſegnaſſe la ſapientia. Ma ſecondo chio uidi lo ſpirito e nelli huomini:et la inſpiratiõe dellomnipotente da la intelligentia non ſono di longo tempo li ſaui. nelli uecchii intendono lo giudicio. Et pero diro attendete me:et anche io moſtero aduoi la mia ſcientia. Cierto io aſpectai le uoſtre parole:udi lauoſtra prudentia inſino che uoi diſputauate colle uoſtre parole:et inſino chio penſaua che uoi diceſte alcuna coſa cõſcideraua. Ma ſecondo chio uegio non e chi poſſa reprendere Iob di uoi: et reſpondere di uoi alle parole ſue:accio che forſi uoi non diciate:noi abbiamo trouata la ſapientia. Idio gittoe lui ma non lhuomo. Niuna coſa fauello ad me:et io reſpõdero ad lui non ſecondo le uoſtre parole. Temettono colloro et non riſpuoſono piu. Et partironſi dalloro li fauellari. Adunque percio chio aſpectai et non fauellorono: ſtettrero et non riſpuoſono piu:et io reſpondero la mia parte:et moſtrero la mia ſcientia. Cierto io ſono pieno di parole:et conſtregne me lo ſpirito del uentre mio. po chelo uentre mio e quaſi muſto ſanza ſpiraglio:et dirompe li noui uaſelli. Et fauellero:et iſpirero uno pocho apriro le mie labbra et riſponderoe. Non torroe la ꝑſona delhuomo:& idio albuomo non aſſomigliaro. Cierto io non ſoe quanto baſteroe: & ſe doppo uno pochitino torrae me lo mio fattore.

¶ .C. XXXIII.

a ADũque odi Iob le mie parole:& tutti li mei ſermoni aſcolta. Ecco io apro la mia bocca:& fauelli la mia lingua nelle mie maſcelle. Collo mio ſimplice cuore le mie parole:& le mie labbra diranno la pura ſententia. Lo ſpirito di dio pure feceme:& lo ſpiracolo dellomnipotente uiuifico me. Se tu puoi reſpondi ad me:& cõtraſta contro alla mia faccia. Ecco me ſicome te fecie idio & di quello medeſimo fango cierto io ſono formato. Ma impertãto lo mio miracolo non te iſpauenta:et le mie parole non ſiano graue ad te. Diceſti adunque ne le mei orecbie & la uoce delle tue parole io udi. Io ſono mõdo ſanza peccato:& ſauza machia:& none iniquitade in me. Percio cbe rittruoua in me la lamentacione:& ꝑo agli arbitrato me ſuo nemico. Puoſi nel neruo li mei piedi:et guardo tuto le mie uie. Queſta coſa e adunqua nella quale tu non e giuſtificato. Reſpondero ad te:percio cbe magiore e idio cbe lhuomo. Contro allui contendi chelli nõ abbia riſpoſto adte ad ogni parola. Vna uolta fauella idio. Et la ſecõda uolta quello medeſimo nõ redice Per lo ſognio nella uiſione di nocte quando uiene lo ſomno ſopra glihuomini & dormeno nellecto: Albora appre le orecbie delli huomini:& admaeſtrando loro inſegnia la diſciplina:accio chegli reuolga lbuomo de quelle coſe chelli fa:& liberi lui dalla ſuperbia:liberando lanima ſua da corruptione & la uita ſua:accio chella nõ paſſi nel coltello. Et cierto ello reprende per dolore nellecto:& tutte le ſue oſſa fae marcire Eglie abhomeneuole nella uita ſua lo pane:& alanima ſua lo cibo che denanzi e da eſſere deſiderato. Vengono meno le carne ſue:& loſſa cherano coperte fieno ſpogliate. Approximaſi alla corruptione lanima ſua:& la uita ſua ale coſe mortifere. Se ſara per lui langelo fauellante una coſa de queſte tale: accio chelli anuntii la equita delbuomo:auera miſericordia dallui:& dira. Libera lui:accio chelli nõ deſcenda nella corruptione. O trouato in che io lo aiutero. Conſumata e la carne ſua colli tormẽti:ritorni adi della ſua gioueneza. Pregera idio:& piacceuole allui ſarae:& uedra la faccia ſua in allegrezza:& rendera alhuomo la ſua giuſticia. Raguardara lihuomini & dira. Peccai:& ueramente peccai:& ſicome era degno nõ receuetti. Libero lanima ſua:accio chella non andaſſe alla morte:ma uiuente uedeſſe la luce. Ecco queſte coſe adopera idio tre uolte per ciaſcuno:accio chegli reuolgi lanima ſua della coruptione:& allumine con la luce delli uiuenti. Attendi Iob & odi me e taci inſino chio fauello. Et ſe tu ai che fauelli reſpondi ad me. Fauella:cierto io uoglio che tu appariſchi giuſto. La quale coſa ſe nõ lai:odi me:& taci:& inſegnero ad te la ſapientia.

¶ .C. XXXIIII.

ADũque ꝓnũciãte Heliu:ancho queſte coſe diſſe. Vdite ſauii le mie parole & uoi admaeſtrati aſcoltate me. Cierto lorechie pruoua le parole:& logorguzolo leſca collo aſagiare giudica. Elegiamo lo giudicio ad noi:& intra noi giudicbiamo q̃le ſia lo megliore. Percio cbe diſſe Iob. Iuſto ſono & idio ſouerti lo mio giudicio. Cierto giudicando me:la boggia e:la ſagitta mia e uiolenta ſenza alcuno peccato. Chi e buomo come Iob che bee la deriſione come acqua:cheua con colloro cbe opperano la iniquitade:& ua con maluagii huomini. Cierto elli diſſe nõ piaccera lbuomo anchora adio:ſe anchora correſſe con lui. Et percio o huomini di buono cuore udite me. Partiſſi dadio la impieta:& dallomnipotẽte la iniquitade Cierto la opera delbuomo renderae allui:& apena ſecondo la uia di ciaſcheduuo reſtituira alui. Veramente idio non condamna indarno:ne lo omnipotente ſouerti ſe lo giudicio. Quale altro conſtitui ſopra la terra:ouer quale puoſe ſopra lo mõdo loquale elli fabrico? Se dirizera allui lo ſuo cuore:et lo ſpirito ſuo et lo fiato ad ſe trara: uerra meno tutta la carne inſieme: et lhuomo nella cennere ritornera. Adunq; ſe tu hai intellecto odi quello che ſe dice: & aſcolta la uoce delo mio parlare. Collui che non ama lo giudicio puote egli eſſere ſannato? Et come tu quello che e giuſto: intanto lo condani? Ilquale dice allore partiti dalla leggie: loqual chiama li duchi maluagi: loquale non receue le perſone de principi: ne non conoſce lo tyranno quādo contende contro al pouero: cierto tutti quanti ſono lauorio delle ſue mani. Subito morranno: & nella mezza nocte li populi ſarranno turbati & trappaſſaranno: & porterranone la forza ſanza mani. Et gliochii ſuoi ſopra le uie deglihuomini: & tuti gliandamenti loro conſidera. Non ſono le tenebre: & nō e lombra dela morte: che ſi naſcondano quiui colloro che adoperano la iniquitade. Ne piu oltre e nella ſignoria delhuomo: accio chelli uenga adio nel giudicio. Tritera molti & ſanza numero: & fara ſtare altri per loro. Per che glia conoſciute lopere loro. Et impercio e īducerae la nocte: & fieno diſtructi: quaſi come maluagii percoſſe loro nelli luochi delli uidēti: iquali quaſi della loro induſtria ſi partirono dalui: & tutte le ſue uie non uollono intendere: accio chelli faccino peruenire allui lo grido dello biſognoſo: & udite la uoce di poueri. Adunque elli concedente pace: chie chi lo condamni? Et quando naſcondeſſe lo uolto: chie chi contemplaſſe lui? Et ſopra la gente & ſopra ogni huomo. Ilquale fae regnare lhuomo hypocrita per li peccati del populo. Adunque per chio fauellai al ſignore: anchora nō te contradiro ſe tu uorai parlare. Se io errai enſegnia ad me. Se io diſſi coſa iniqua piu oltre non adgiognero. Or non lacercha idio da te: percio che la diſpiace ad te? Inuerita tu cominciaſti ad fauellare: & nō io Et ſe tu alcuna coſa conoſceſti megliore: fauella. Glihuomini intendēti fauellino ad me: & lhuomo ſauio oda me. Et Iob ſtoltamente ae fauellato: le parole ſue non ſuonano diſciplina. Padre mio: ꝓuaſſi Iob infino alla fine. Nō ceſſare di flagellare lhuomo iniquo: ilquale adgiugne ſopra li peccati la blaſphemia. Anchora ītra noi ſia cōſtretto: & alhora prouochi idio con ſuoi ſermoni.

¶.C. XXXV.

ADunque Heliu anche queſte coſe diſſe. Or parti qui equale lo tuo pēſieri che tu diceſti io ſono piu giuſto che idio? Anche diceſti: non piace ad te quello che diritto? Ouero che ti farra pro: ſe io peccai? Adunque io reſpōderoe ad tuoi ſermoni: & agli amici tuoi teco. Guarda lo cielo: & raguarda & cōtempia laria chel ſia piu alto dite. Se peccarai: che nocerai allui? Et ſe moltiplicate ſerāno le tue iniquitade: che farai contro allui? Et ſe pur giuſtamente farai: che donerai allui: o uero che torra dala mano tua? Alhuomo che e ſimele ate nocera la tua iniquita: & lo figliuolo delhuomo aiuterae la tua giuſticia. Per la moltitudine deli calūpniatori piāgneranno & urleranno per la forza del braccio di tyranni. Et nō diſſe: doue e idio? Il quale fece me: il quale diede li uerſi nella nocte. Ilquale admaeſtra noi ſopra le beſtie della terra: & ſopra li ucelli del cielo admaeſtra noi. Lui chiamerāno & non exaudira per la ſua ſuperbia di rei. Adunque nō udirai idio indarno: et lo omnipotente raguardera la cagione di ciaſcuno. Anchora quando tu dirai: non cōſidera giudicare dinanzi allui: et aſpecta lui. Et hora non dae lo ſuo furore: ne della fellonia ſe uendica fortememte. Adunqua Iob indarno apperſe la ſua bocca: et ſanza ſciētia le parole moltiplica.

¶.C. XXXVI.

AGgiognendo anchora Heliu queſte coſe. Soſteni me uno pocho: et moſtreroe ad te. Anchora io ho da parlare per quello che ſapertene adio. Repetero la mia ſcientia dal principio et lo mio operatore prouero giuſto. Veramente ſanza falſita ſono li mei ſermoni: et per ꝑfecta ſcientia ſe prouera ate. Idio li potenti non caccia: concioſia coſa che lui ſia potente. Ma non ſalua gli maluagi: et lo giudicio alli poueri da. Non toglie dal giuſto li ſuoi occhi: et li re nella ſedia al luoga imperpetuo: et lui ſe dirizzano. Et ſi ſaranno ſtati nelle catene: et ſieno legati colle fune della pouertade: demoſtrera alloro le loro opere: et le loro fellonie:percio che ſono ſtati ſforzati. Et reuellera le orechie loro:accio che li corregia:et fauellera:accio che loro ſe partano dalla iniquitade. Selli udiranno:obſeruaranno: & compiranno lo di loro in bene:& li loro anni nella gloria. Ma ſe nõ udirãno paſſaranno per el coltello: & ſaranno conſumati nella ſciochezza. Gli ſimulatori & aſturi prouocano lira didio: & non chiamarano quãdo ſaranno legati. Et morira nella tempeſta lanima loro: & la uita loro ſarra intra li triſti e uilli. Scampera lo pouero della ſua angoſcia: & riuellera le orechie ſue nelle tribulationi. Adunque ſaluera te della bocca ſtrera largamente:& non auente fondamento ſotto ſe. Et lo riposo ſarae alla tua menſa pieno dabondanza. La tua cagione quaſi come del maluagio e giudicata:& la cagione tua: & lo giudicio tu receuerai. Adunque non ſoperchi ad te lira:accio che tu conſtringa alcuno nella moltitudine delli doni. Inchinate laſſcia ſtare la tua grandezza ſanza tribulatione: & tutti li robuſti colla fortezza. Non prolongare la nocte: accio che li populi ſalgano per quelle. Guardate che tu non declini alla iniquitade: cierto queſta incominciaſti ad ſeguittare doppo la miſeria. Ecco idio altiſſimo nella ſua fortezza: & neuno e ſimile allui nelli raportatori della legie. Chi potra cerchare le ſue uie:ouero chigli potra dire chegli abbia adopperato la iniquitade? Racordati che non ſai lo ſuo lauorio: del quale cantarono gli huomini. Tutti gli huomini uẽgono allui. Ciaſcuno riguarda dalunga. Ecco lo idio grande uincente la noſtra ſcienza:& lo numero degli anni ſuoi non ſe puote ſtimare. Ilq̃le toglie le gozze dela pioua:& diſpargi li uẽti piouali a imodo di gorgi profõdi: iquali piouono da nuuoli: iquali cuoprono ogni coſa di ſopra. Se uorra ſtendere inuouoli come ſuo tecto:& folgorare collo lume ſuo di ſopra: copprira lextremita del mare. Per queſte coſe giudica li populi:& da leſcha ad tutti imortali. Nelle mani naſconde la luce:& condamna lei che anche uenga. Anuntia di quella allamico ſuo che ſia ſua poſſeſſione:& allei poſſa ſalire.

.C.XXXVII.

SOpra queſto ſpauentoe lo mio cuore:& e moſſo del ſuo luogo. Vdira quello che ſe dice nel terrore della boccha ſua:& lo ſuono della bocca ſua procedente. Sotto ogni cielo elli conſidera:& lo lume ſuo ſopra li termini de la terra. doppo lui rugiera lo ſuono:& tonera colla uoce della ſua grandeza:& non ſe inueſtigara quando udita ſarra la uocie ſua. Tonera idio nella uoce ſua marauiglioſamente: ilquale fae le grande coſe & da non cerchare. Ilquale comanda alla neue chella ſcienda in terra: & alle pioue del uerno: & alli uenti piouali della ſua fortezza: ilquale ſegna nelle mani dogni huomo:accio che ciaſcuno cognoſcha li ſuoi lauorii uada la beſtia nelo buceo ſuo:& nela ſpelõca ſua ſi ſtia. Dale coſe piu dentro uiene la tempeſta:dalla parte ſeptemtrionale lo freddo. Soffiãte idio creſcie lo freddo:& da capo le latiſſime acque ſono ſparte. Lo grano deſidera li nuuoli:& li nuuoli ſpargono lo ſuo lume: iquali reſplendono intorno inciaſcuna parte:doue la uolonta dello gobernante mena loro ad ogni coſa:che comandarae alloro ſopra la faccia del mondo delle terre: ouero in una ſchiatta ouero nela ſua terra:ouero ĩqualunque luogo della ſua miſericordia lui comanda cheglie ſieno trouate. Aſcolta queſte coſe Iob:ſtae conſidera le marauiglie didio. O ſaitu quando comandara idio alle pioue chelle moſtrino la luce delli ſuoi nuuoli? Or ſaitu li gran ſentieri delli nuuoli & le perfecte ſcientie? Et non ſono le ueſtimenti tuoi caldi quando percoſſa ſarra la terra dalo auſtro? Cioe uento. Forſi che tu fabrecaſti li cieli cõ lui:liquali ſono ſparti ſodi quaſi come di bronzo. Moſtra ad noi quello che noi diciamo allui. inuerita noi ci uolgiamo nelle tenebre:che innarrera allui quelle coſe chio fauello? Et gia ſe lhuomo fauellara ſara diuorato. Ma hora nõ uedeno luce. Subito laiere ſara coſtrecto in nuuoli:& lo uento trappaſante ſcaciata quelle. Dallacquilone uiene loro:& da dio la pauroſa loda. Degniamente lui trouare non poſſiamo. Grande e di forza: & di giudicio. & di giuſticia:& narrare non ſe puote. Percio temerrãno lui gli huomini

& non ardiranno di contemplare tutti colloro che credono ſe eſſere ſauii.

.C. XXXVIII.

RIſpondendo loſignore ad Iob dela caligine diſſe. Chie queſti che inuolge le ſcientie nelli ſermoni ſanza documento? Cignitі ſicome huomo li tuoi lombi: io adomandero te: reſpondi ad me. Doue eri quādo io poneua iſōdamenti alla terra? Dimoſtralo ad me ſe ai intelligentia. Chi puoſe le meſure ſue ſe lai conoſciuto: ouero chi teſe ſopra lei lo regolo? Sopra quale coſa le piedi ſuoi ſono fermati? Ouero chi laſcio la pietra angulare ſua? Conciosia coſa che me lodaſſeno inſieme le ſtelle matutine: & rallegrinſi tuti iſigliuoli didio? Chi rinchiuſe cogli uſci lomare: quando rompea quaſi dello uentre procedente: concioſia coſa chio poneſſe lo nuuolo ſuo ueſtimento. Et inuolgeſſi quello doſcuritade quaſi come ipanni della fanciullezza. Io lo circondai & intornrai quello co mei termini: & puoſi la chiauicella & gliuſci: & diſſi. Inſino qui uerrai: & non andarae piu oltre: & qui ti romperai gonfiando le tue onde. Or dapoi il tuo naſcimento comandaſti al diluuio: & moſtraſſi allaurora il ſuo luoco. Or non teneſti percotendo le extremitade la terra: & percoteſti limaluagi di quella? Sara reſtituito ſicome fango lo ſegnale ſtara ſicome ueſtimento. Sara tolta da imaluagi laloro luce: & lo braccio alto ſara conſtretto. Or andaſti tu nello profondo del mare: & nelle parte ultime dello abiſſo andaſti? O ſono aperte ad te le porte dalla morte: & luſcia tenebroſa uedeſti? & non ai conſciderato lalargeza della terra? Dimoſtra ad me ſe ai conoſciuto ogni coſa: nel la quale uia habita la luce: & quale ſia lo luogo delle tenebre: accio che tu meni ciaſcuno alli ſuoi termini: & intēda la uia dela caſa ſua. Sapeui tu alhora quādo tu doueſti naſcere: & conoſceui lo numero di tuoi giorni? Or ſe tu entrato ne theſori dela neue: ouero li theſori delagragniuola riguardaſti: li quali apparichiai nel tempo del nemico: nel di della zuffa: & della battaglia? Per la quale uia ſi ſparge la luce: diuidaſi lo caldo ſopra la terra? Chi diede al grandiſſimo uento piouolo lo corſo: & la uia al ſonāte tuono: accio che pioueſſe ſopra la terra. Et ſanza lhuomo nel diſerto: doue non a caſa alcuuo delli mortali: accio chellenpiſſe illuocho ſanza uia: & il diſolato luocho produceſſe lerba uirente. Chie padre della pioua: ouero chi generoe le coſe ſtillate della rogiada? Di quale uentre e uenuto logiaccio: & lo gielo del cielo che lo generoe? Nella ſimilitudine di pietra ſindurano lacque: & la ſuperficie delo abyſſo e conſtretta. O potraitu congiugnere le riſplendente ſtelle pliades: ouero potrai guaſtare lo giro de lorſa: cioe uno ſigno celeſte lo quale e appo il polo ſeptētrionale? O produci tu loſplendore nel ſuo tēpo: & la ſtella ueſpertina ſopra figliuoli della terra fai tu la leuare? Or ai conoſciuto lordine del cielo: & poni la ſua ragione nella terra? Or leuerai tu nella nebula la tua uoce: et lo impeto delacque coprira te? Or manderai tu le ſaette et andarano: co reuerenza diranno adte ſiamo preſente? Chi puoſe nella budella delhuomo la ſapientia: ouero chi diede al gallo la intelligentia? Chi narrera la ragione di cieli et lo canto et armonia del cielo chi fara dormire? Quando ſe fōdaua la poluere nella terra: et le ſue parte ſingraſſauano? O piglierai tu alla leoniſſa la preda: et rimpierai lanima di ſuoi figliuoli: quādo giacciono nelle cauerne: et guatano nelle ſpelonche? Chi apparichia al corbo la ſua eſca: quando li ſuoi figliuoli gridano adio: uaganti percio che non anno li cibi?

.C. XXXVIIII.

O Conoſceſti lo parto della ciconia partoriente nele pietre: et le partoriēti cerue obſeruaſti? Anumeraſti li meſi dello loro concipimento: et ſapeſti lo tempo dello loro parto? Inchinanſi lo parto: et partorriſcono: et mandano rugiti. Spartonſi li loro figliuoli: et uanno adpaſcere: et non tornano aloro. Chi laſcio laſino libero et li ſuoi ligami chi diſſolgie? Adcui diede nella ſolitudine la caſa: et li ſuoi tabernacoli nella terra di ſalſedine. Diſprecia la moltitudine dela citade lo grido dello riſcoditore non ode. Raguarda li monti della ſua paſtura: & domanda tutte le coſe uerente. Or uora lo unicornio ſeruire ad te: ouero ſtara alla tua mangiatoia? Et logerai lo unicorno alla tua brena per arar: ouer rompera la terra dele ualli doppo ad te? Or non e aurai tu fidanza nella ſua grande fortezza: & laſcierai allui le tue grandi fatiche? Or nõ crederaitu allui quando ti rendera la ſementa & lara tua ragunera. La penna dello ſtruzo e ſimile ale penne dello herodio & dello ſparuieri: lo quale abandona nella terra luoua ſue. Forſi che tu le riſcaldi nella poluere. Dimenticaſi chello piede le conculca: o che le beſtie del campo le ſchaccino. Dureranno a ſuoi figliuoli: quaſi come non ſieno ſuoi. Indarno ſa faticho non lo coſtrignendo alcuno. Et idio la priuo della ſapientia: ne nolli diede intelligentia. Quando lo tẽpo ſarae in alto: lale diriza: faſſi beffe dello cauallo & dello ſuo ſallitore. Or daraitu allo cauallo la forza: ouero intornierai alo collo ſuo loſuo hinnito ouer grido? Ouero ſuſciterai lui quaſi come grilli: la gloria delli naſi ſuoi e paura? Collongie la terra caua: & rallegraſi arditamente: & ua in contra ad gliarmati. Spregialo ſpauentamẽtone da luogo al coltello. Sopra lui ſonera lo carcaſo: & rilucera laſta & lo ſcudo. Stridando e gridando ingiuttera la terra: ne non reputa lo rumore dello ſonare della tromba. Oue udira li corni dicera ralegrandoſi dalla lunga preſente e la battaglia: & lo confortare delli duchi: & lourlare del hoſte. Or per la tua ſapientia metterai la piuma allo ſparuieri: ſpandente le ſue ale al auſtro: ouero al tuo comandamento leuaraſſi laquila: & neli luochi alti porra lo ſuo nido? Ne le pietre ſta: & nelli luochi pericoloſi dimora: & neli ſaſſi alti doue nõ ſi ui puote andare. Quiui cõtempla leſche allui: & dalla lunga gliocchii ſuoi guardano. Li ſuoi figliuoli lecha lo ſangue: & douũque ſara lo corpo morto incontanente uagiognie. Et adgiunſe idio & fauello ad Iob. Or collui che contende con dio coſi agieuolemente ſtacheto? Adunq; collui che riprende il noſtro ſignore idio: ſi debba riſponder alui. Riſpuoſe Iob & diſſe al ſignore. Quello che fauellai lieuemente: che poſſo io reſpondere? La mia mano porro ſopra la mia bocca. Vna coſa fauellai che dio il uoleſſe chio non laueſſe detta: & una altra coſa allequali inon ui adgiugniroe.

.C. XL.

ET riſpuoſe lo ſignore ad Iob della turbine: & diſſe. Cigniti come huomo li tuoi lõbi. Domãderoe te: & dimoſtra ad me. O faitu beffe del mio giudicio: & cõdemnerae me: che tu ſi giuſtifficato? O ſe ai lo braccio come dio & ſe tuoni con ſimile uoce: intorniate di belleza: & dirizati ad alto: & ſia glorioſo: & ueſtiti belliſſimi panni. Iſpargi li ſuperbi nel tuo furore: & guarda & humilia ogni arrogante. Raguarda tutti li ſuperbi: & confundi loro: & conttrita gli maluagi nel luogo loro. Naſcondi loro nelle poluere inſieme: & le faccie fa caddere nella foſſa. Et io confeſſero che la tua mano diritta poſſa ſaluare te. Ecco Behemoth ilquale feci teco: il fieno quaſi come bue mangiara la ſua forteza nei ſuoi lombi: & la ſua uirtude e nel ombilico del uentre. Conſtrignerae la ſua coda quaſi come cedro li nerui delli ſuoi teſticoli ſono ꝑpleſſi. Et le ſue oſſa ſicome canelle de bronzo: & li ſuoi oſſi teneri ſicome piaſtre di ferro. Et glie principio delle uie didio: & collui che fece lui appicco lo coltello ſuo. Ad coſtui li monti raportano lerba: tute le beſtie del campo giocano quiui ſotto lombra dorme nel ſecreto del callamo: & neluochi humidi. Copriuano lombre la ſua ombra: intorniarono lui li ſalici del torrente. Ecco ingiottira lo fiume et non ſi marauiglirae: et a fidanza che lo Giordano ſcorra nela ſua bocca. Ne ſuoi occhii come amo pigliera e lui et con li ſtilli forrerai li ſuoi orechie. O potraitu trarre Leuiathã col amo: et colla fune legarai la lengua ſua? O poraitu lo cierchio ne ſuoi naſi: et collarmilla forerai la ſua maſcella? Or multiplicherae ad te le pregiere: ouer parlera ad te le coſſe molle? O farra elli ad te lo pacto: o torra lui ꝑ ſempiterno? Or faraitu beffe dillui come delluciello: et legerai lui alle tue ancille. Taglieranno lui gliamici: et diuideranno li guadagnatori. O rempieraitu la rete de la ſua pelle:et lo uiaro del peſci col ſuo capo?Porai ſopra lui la tua mano?

¶.C. XLI.

ET ricordici dela bataglia:ne piu oltre adgiugnie defauellare.Et colla ſua ſperanza rimata inganato lui:& uedendolo tutti ſarae ſtraboccato.Non come crudele ſuſcitero lui.Chi adunque puote reſiſtere al mio uolto?Et chi mi diede innanzi nulla chio gli lo renda?Tutte le coſe che ſotto lo cielo ſono mie.Non perdoneroe allui colle potente parole:& composte apregare.Chi riuellarae la faccia del ſuo ueſtire:& chi entrera nel mezzo della ſua bocca?Le porti del ſuo uolto chi apprira?intorno delli ſuoi denti e la paura.Lo ſuocorpo quaſi ſcuta fonduti & coniuncto colle premente ſcaglie.Luna ad luna ſi cōguigne:accio che neuno ſpiraglio uada per quelle. Luna alaltra ſaccoſteranno:& tegnente ſe non ſi partiranno.Lo ſterminamento ſuo ſplendore e di fuocho:& gliocchi loro come palpebre de laurora.Della ſua bocca procederanno le lampade ſicome le tegie acceſe di fuocho.Vſcirae delle narri ſuoi fummo ſicome de pentole acceſe & bollente.Laliti ſuoi fa ardere li pruni:& la fiamma uſci della ſua bocca. Nel ſuo collo ſtarae la fortezza:& la pouerta ua innanzi alla ſua faccia.Le membra delle ſue carni accoſtante ſi allui.Manda contro allui le ſaete:& adaltro luogo nõ ſono portati.Et lo ſuo cuore ſe indurerae come pietra:ſtregnieraſſi come maſſa di ferro maleata.Quādo ſarae tolto temeranno glianzelli & ſpauentati ſi purgeranno.Quando piglierae lui locoltello:ſoſtenere non potrae ne laſta ne la corazza. Riputerae come paglia lo ferro:& ſicome ligno puzolente lo rame & none ſcaccierai lui lhuomo ſaggitario:& tornati ſono allui in iſtipula le pietre dela fonda. Quaſi ſtipula ſtimera lo maglio:& delegiera lo mouente laſta.Sotto lui ſaranno li radii del ſole:& ſottomettera alui loro come il fango.Et bollire farai come pētola lo profōdo mare:potra come quādo li unguenti bollono doppo lui lucerae la uia:& ſtimerai labiſſo quaſi come inuecchiante.Non ue ſopra la terra ſignoria che ſa ſomigli allui:ilquale e fatto che neuno el temeſſe.Ogni coſa alta uede:& elli e re ſopra tutti i figliuoli della ſuperbia.

¶.C. XLII.

RIſpuoſe Iob al ſignore:& diſſe.Io ſo che tu puoti ogni coſa:& neuno penſiere ſe naſconde date.Chie queſti che occulta lo conſiglio ſenza ſcientia Et percio ſcioccamente fauellai:& che piu oltre ſtenderebbono la mia ſcientia.Odi & io fauellero:& domandero te:& reſpondi ad me.Collo udire delle mie orechie udi te:et hora inuerita locchio mio uide te.Et pero mi medeſimo reprendo et fo penitentia nella fauilla:et nella cenere.Dapoi che lo ſignore ebbe detto queſte parole a Iob:diſſe ad Helifaz Themanito.Adirato e lo mio furore in te et in dui tuoi amici:pero che uoi non auete fauellato dinanzi ad me dirittamente ſicome lo mio ſeruo Iob.Toglete adunque ad uoi ſette tori et ſette mōtoni:et andate al mio ſeruo Iob:et offerete ſacrificio ꝑ uoi. Et Iob mio ſeruo pregera ꝑ uoi.La ſua faccia ricceueroe:accio chegli non ui ſi reputi ſciocheza.Necierto uoi non auete fauellato ad me le diritte coſe come lo mio ſeruo Iob. Andarono adunque Helifaz Themanito:et Baldath ſuito:et Sophar Naamito:et feciono ſicome auea deto loro lo ſignore:et receuette idio la faccia de Iob.Et cierto lo ſignore conuerti Iob alla penitentia quando quegli oraua per li ſuoi amici:et rendegli ogni coſa lo ſignore a Iob che prima egli auea auuto in duplo. Et uennero allui tutti li ſuoi fratelli et tutte le ſuoe ſorelle:et tutti colloro che prima laueano conoſciuto:et māgiarono con lui del pane nela ſua caſa:et moſſono ſopra lui lo capo:et cōſolarono lui ſopra ogni male che lo ſignore auea mandato ſopra lui.Et derongli ciaſcuno una pecora & uno ornamēto di rechie doro.Et lo ſignore benediſſe le coſe nuoue di Iob magiormente che nel principio ſuo.Et fatte ſono allui quatuordieci migliaia de peccore:& ſei milia camelli:& mille paia di buoi:& mille aſini. Et ebbe ſette figliuoli:& tre figliuole. Et chiamo lo nome dell'una Diem: & lo nome della ſecõda Caſſia: & lo nome della terza Cornoſtibi. Et non ſono trouate femine coſi belle in tutta la terra: come le figliuole di Iob. Et diede loro lo loro padre la hereditade intra li loro fratelli. Viuete Iob doppo queſte coſe di flagelli cento ſeſanta quatuor anni: & uide iſuoi figliuoli inſino ala quarta generatione. Et morto e uechio & pieno di di inſancta uita & buona.

Qui comincia il ꝓlogo de ſancto Hieronymo ſopra el libro di pſalmi.

ESſendo Dauid figliuolo di Ieſſe nel regno ſuo elleſſe quatro: liquali faceſſono i pſalmi: cio Aſaph: Eman: Ethan: & Iditun. Octantocto adūque erano quelli che diceuano i pſalmi: & ducento ſotto pſalmi: Abiud ſonaua la cythara: quando Dauid reduceua larcha in Hieruſalem doppo trenta anni reuocata dagli Aazothi: & ſtette nella caſa de Aminadab. Queſta archa la fece poner Dauid in ſuſo uno carro nuouo: & fo conducta in Hieruſalem acompagniata de ſeptanta milia huomini electi de tutta la generation di figliuoli de Iſrael. Et della tribu di Leui ue fu electi ducento octanocto: de qualine fo inſtituiti quatro foſſe ſopra i cantori: cio Aſaph: Eman: Ethan: & Idithun: dando aciaſcuno di loro ſeptantaduo huomini ſucclamando lode di canzone al ſignore. Et uno di loro ſonaua el cymbalo: & laltro la cythara: & laltro el rympano: e laltro faceua feſta ſonando la tuba di corno. Et nel mezzo di loro ſtaua Dauid tenendo lui lo pſalterio. Et larcha andaua dinanzi a ſepte chori: & il ſacrificio di uitelli. Et tutto laltro populo ſequitaua doppo larcha. Sono adunqꝫ tutti i pſalmi de Dauid in numero cẽto cinquanta. De iquali noue fece Dauid: trentaduo ſono ſanza ſopraſcription. Septãtaduo in Dauid: & duodiece in Aſaph: duodiece in Iditun: noue a i figliuoli di Chore uno a Moyſe & dui in Salomone: duo in Aggeo & Zacharia. Sono adunque tutti i pſalmi de Dauid in numero cento cinquanta: i pſalmi iquali ſe cantauano con ĩterpoſitione di tempo ſono in numero ſeptantacinque: & uentuno ſignati per Aleph I graduali ſono in numero .xv. Il primo pſalmo non e aſſignato ad alcuna perſona: pocheglie il capo di tutti. Et oltra queſto chi ſi puote intender nel primo ſaluo il primogenito figliuolo di dio: & per queſto meritamente non ui fu neceſſaria inſcriptione alcuna. Et ancho pero che queſto pſalmo fa mencion di Chriſto ſi come ſe dice in queſto pſalmo contra il Chriſto ſuo: exponendo la perſona: a ogni modo nõ hãno cauſa de inſcriuer lo immutato ordine della hiſtoria. Legiamo nelli tituli delli pſalmi: ma li pſalmi non ſecondo la hiſtoria: ma ſecondo la ꝓphetia ſe legono. Et po lordine de tituli non po turbare lordine di pſalmi. Et i pſalmi iquali e inſcripti a eſſo Dauid ſapertengono al ſacramento di Chriſto: pero che Dauid e nominato Chriſto

Il ſecondo prologo de ſancto Hieronymo.

ESſendo gia per altro tempo a Roma auea emendato el pſalterio: auenga che corſiuamente per la magior parte lo aueſſe correcto ſecondo la traduction di ſettanta interpreti. Ma ꝑ che o Paula & Euſtochio unaltra uolta lauete ueduto ꝑ uicio de ſcriptori deprauato: & ancho piu eſſer extimato lo anticho errore che la noua emẽdation: me ſtorzati che io me exercitti come in uno campo ſboſcato di nuouo: & eradichi le ſpine che renaſcono nelli ſulci mal ordenati: dicendo eſſer coſa giuſta: che quello che frequentemente creſſe male: piu ſollicitamente ſi debbe tagliare. Donde con una conſueta prenotatione ue admoniſco coſi uoi alli quali queſta faticha ui rimoue da tedio: come coloro iquali uoglino hauere queſti exemplari: che quello: lo qual io diligentemente o emendato: con cura e diligentia tranſcriuano. Notino ciaſcuno a ſe ouer la linea iſteſa: ouer lo ſigno fatto in modo di ſtella: & doue uederanno la uirgula procedente: da quella inſino alli duoi poncti liquali abiamo impreſſo: ſappi quello eſſer di piu nella tranſlation di ſetãta interpreti: & quando uederanno lo ſigno della ſtelli ſappi quello eſſer agiunto delli uolumi Hebrei equalmente perſino ali duoi puncti ſecondo ſolamente la traduction de Theodocio: li quali non diſcordano dalla ſimplicita dei parlare de ſettanta interpreti. Queſto adunque o deſiderato con diligentia de notificare a ciaſcuno diuoi: po che non dubito che ſono molti che ſi delectano o per inuidia: o con cegni docchi de diſprezare: & piu toſto ueder qual che coſa noua che de imparare: & aloro piu piacono di bere acqua turbida che acqua chiara di fontana.

¶ QVI COMINCIA IL LIBRO DI PSALMI OVER DEGLI HYMNI DI DAVID PROPHETA DI CHRISTO SECONDO LA TRANSLACIONE DI SEPTANTA INTERPRETI CORECTO PER SAN HIEROMYMO.

¶ QVESTO Primo pſalmo pero no ha elo titulo: chel parla del capo noſtro ſignore ſaluatore del qual ſene parla abſolutamente: pero non ſe debbe preponere alcuna coſa: & ſignificaſſi la uita dela ſua incarnacione: & la uindicta deglimpii.

¶ PSALMO. .I.

BEato e quello huomo: ilquale non e ito nel conſiglio deglimpii: & non iſtete nella uia di peccatori: & non ſedete nella cathedra della peſtilẽtia. Ma la ſua uolonta fu nella leggie delnoſtro ſignore: & nella ſua leggie penſera il di & la nocte. Et ſara ſicome larboro piantato allato al corſo delacque: ilqual dara ilfructo ſuo nel tẽpo ſuo. Et la foglia ſua non cadra: & cio che fara ſara inproſperita. Glimpii non ſarano di tal memoria: ma ſaranno come la poluere la quale il uento rimoue dalla faccia della terra. Et pero non reſuſciteranno glimpii nel di del iudicio: nelli peccatori nel conſiglio di giuſti. Percio a conoſciuto il ſignore la uia di giuſti: & la uia di peccatori perira.

IN QVESTO Pſalmo ſequente parla Dauid propheta della congregacion de glinfideli contra chriſto nella ſua paſſione reprẽdendoli & minaciandoli: & induce le parole di chriſto parlando del ſuo omnipotente regno & della inenarrabile ſua generatione: & exhorta ogni huomo debbi humilmente obedire: accio non ſiano damnati del qual pſalmo queſto che ſequita e il titulo.

¶ PSALMO DI DAVID. II.

PEr che cagione le giente con furrore danimo irati gridarono: & li populi perche penſarono le coſe uane? I re delle terre ſi fermorono & li principi ſi raunorono inſieme: contro al ſignore & contro ad ilſuo chriſto. Dirompiamo illoro legami: & gittamo da noi il iugo loro. Quello il quale habita nel cielo ſi li ſchernira & il noſtro ſignore ſi grignera diloro. Albora parlera aloro nella ſua ira: & nel ſuo furore cõturbera loro. Et io ſono ſtabillito re dallui ſopra Sion mõte ſancto ſuo predicando il ſuo comandamento. Il ſignore diſſe ad me tu ſei il mio figliuolo: io oggi to generato. Adomanda a me & io ti daro gente ꝑla tua heredita & li termini della terra in poſſeſſiome tua. Tu regierai loro in uirga ferrea: ſicome uaſo di terra fatto per mano del figolaio ſprezerai loro. Et uoi re hora intendette: fateui amaeſtrare uoi che giudicate la terra. Et ſeruite al noſtro ſignore in timore & rallegrateui allui con tremore. Aprendete la diſciplina che per aduentura idio non ſadiri: & periate della uia giuſta. Quãdo uſcira fuori in breue tempo lira ſua beati tutti colloro che ſi confidano in lui.

IN QVESTO Pſalmo ſequente introduce Dauid la ꝑſona di chriſto parlando al padre delli ſuoi ꝑſecutori nel tempo della ſua paſſione: & amaeſtra ilſuo populo fidele che non ſi debbi ſpauentar per la morte: pero che eſſo christo reſurgendo na dato ſperanza della noſtra uera reſurectione: dello qual pſalmo queſto e lo titulo.

¶PSALMO DI DAVID QVANDO FVGIVA DALA FACCIA DE ABSALON SVO FIGLIVOLO. .III.

SIgnore per che ſono moltiplicati colloro che tribulano me: molti ſe leuano contro ad me? Molti dicono alanima mia: non e ſalute nelſuo idio. Ma tu ſignore ſe quegli che me receui: & ſei la mia gloria & ſei quello che agrādiſti lo mio capo. Con la uoce mia gridai al ſignore: & ame exaudito del monte ſancto ſuo. Io dormi & fu pieno di ſomno: & leuami & il noſtro ſignore mi riceuete. Non temero le migliaia de populi che matorniarono: leua ſu ſignore & fami ſaluo idio mio. Pero che tu ai percoſſo tutti colloro che ſono cōtro adme ſanza cagione & ai tritati identi di peccatori. La ſalute ſapertene al ſignore di darla: & ſopra il populo tuo la benediction tua.

IN queſto ſequente pſalmo il ꝓpheta riprende igiudei: & parla della admonicion del proximo: & in perſona de la chieſa prega che la ſua oracion ſia exaudita: riprēde glinfideli iquali ſequitano i falſi dii: & riduce generalmente admemoria chel ſi facci ſacrificio adio: ꝑ la qual coſa neſeqta grāde beneficii: dello q̃l queſto e ilſuo titulo:

¶NELA FINE IL PSALMO DEL CANTICO DI DAVID. .IIII.

OIdio della mia iuſticia tu exaudiſti me quādo io ti appelai: nella tribulation tu apriſti & dilataſti il cuore mio. Signore habi miſericordia di me: & fa che tu exaudiſchi loracion mia. O figliuoli deglihuomini ſino a quāto durera queſta uoſtra graueza di cuore? per che amate uoi la uanita: & andate cerchando menzogne? Anco ſappiate che idio a fatto marauiglioſo il ſancto ſuo: idio mudira quando gridaro allui. Corociatiui & nō uogliate peccare: abiate componctione de cio che uoi dite dentro da e uoſtri cuori & quando uoi ſciete nelli uoſtri lecti. Sacrificate ſacrificio di giuſticia & ſperate nelſignore: molti dicono chi dimoſtra anoi il bene? Signore il tuo uolto e ſignato ſopra di noi: tu ai dato leticia nel mio cuore. Dal fructo del frumento del uino & de lolio ſuo: ſono moltiplicati. Nella pace in lui medeſimo: dormiro & repoſerome. Pero che tu ſignore ſingularmēte ī ſperāza mai conſtituito & ſtabillitto.

IN Queſto ſequante pſalmo introduce il propheta il parlar di christo al padre di giudei & alla chieſa. laqual conſequita la heredita del paradiſo & non del teſtamēto uechio: adimandando lachieſa che la ſua oracion ſia udita: predica anco gliheretici & ſciſmatici eſſere iſcacciati dal dono del ſignore: cōmemorando nel ultimo ifelici premii di beati ſicome il titulo del pſalmo manifeſta: ilqual e queſto.

¶NELA: FINE. PERQVELLA. LAQVAL. CONSEQVITA. LAHEREDITA.

SIgnore riceui le mie parole con le tue orechie: .V. intendi lo mio grido. Intendi la uoce della mia oracione: o re mio & idio mio. Percio chio adorero adte ſignore: la mattina per tempo tu exaudirai la uoce mia. La mattina ſtaro dinanzi ate & uiderotí: percio che tu ſei ſignore che non uuogli iniquitade. Et non habittara appo te perſona maligna: & nō ꝑmarano li ingiuſti dinanzi aglıocchii tuoi. Tu ai auuto in odio tutti colloro iquali ſono opatori de iniquitade: & diſtrugierai tutti q̄lli iquali dicono mēzogna. Lhuomo di ſangue & bugiardo idio laura inabhominacione: & io miſtaro nella moltitudine de la tua miſericordia. Io entraro nella caſa tua: adorero al tempio ſācto tuo nel tuo timore. Signore menami nella tua giuſticia per cagione delli mei nemici: & dirizza la mia uia dināzi ate. Percio che nela loro bocca nō e uerita: lo cuore loro ſie uano. La loro gola e come ſepolchro aperto: parlauano ſempre con le loro lingue con duplicita: tu idio ſignore giudicali. Caddino & rimangano defraudati da li loro penſieri: ſecondo la moltitudine delle loro impietade cacciali date: percio ſignore che tanno prouocato ad ira. Et allegrinſi tutti quelli che ſperano in te: ineterno ſalegraranno & tu habittarai in loro. Et gloriarannoſi inte tutti quelli che amano il tuo nome: pero che tu benedicerai il giuſto. Signore tu ciai coronati della tua buona uolonta come di uno ſecuro ſcuto.

IN Queſto pſalmo il qual ſapertene alli penitenti parla Dauid in perſona ſua & de tutti li fideli pregãdo idio li ſia nel ultimo giudicio beniuolo giudice: narrando li ſuoi miſſatti per cagione delliquali afflicti & contricti piangono de hauere ofeſſo idio: & partendoſſi dalla compagnia di peccatori deſiderano di non hauere alcuna parte con loro dello qual pſalmo queſto e lo titulo.

NELA. FINE. PSALMO. DI DAVID. PER LOCTAVO DI. .VI.

SIgnore non mi riprender nel tuo furore: & non mi caſtigare nella tua ira. Abbi miſericordia dime ſignore pero chio ſon infirmo: ſana me ſignore po che cõturbate ſono loſſa mie. Et lanima mia e turbata molto: ma tu ſignor ſino a quãdo mi ſuccurerai? Volgite ame ſignore & delibera lanima mia: & fami ſaluo per la tua miſericordia. Pero che nella damnacion non e chi ſi ricorda di te: & nellonferno chi te cõfeſſara? Io mi ſon afflicto nel mio piãto: & lauaro ciaſcuna nocte il mio lecto: colle mie lacrime bagnero quello. Turbato e locchio mio dal furore: inuechiato ſono fra li mei nemici. Partiteui dame uoi che adopperate iniqnitade: po che lſignore ae exaudito la uocie del mio piancto. Lo ſignor ae exaudito il mio priego: & ae riceuuta la mia oracion. Vergogninanſi & con uehemencia ſiano conturbati tutti glinimici mei: conuertanſi: & uergognanſi molto uelocemente.

IN Queſto pſalmo ſequente parla Dauid propheta ad chriſto delli giudei ſuoi nemici & del diauolo: niẽte dimeno appare che ſapertẽga a chriſto: & alla ſinagoga Pero che chriſto e exaltato perſino al cielo: e la ſinagoga cadette per la malicia ſua per la quale eglie preparato lonferno. Anco ſapertene queſto pſalmo alla humilita di chriſto: ilquale per quello che ſe humilio ſecondo la ſua giuſticia e uerita merito eſſer exaltato & allui e conceſſo di giudicare: dello qual pſalmo queſto e il titulo.

NELA. FINE. IL. PSALMO. DI DAVID. LO QVAL. CANTO. AL. SIGNORE. PER. LE PAROLE. DI CHVSI. FIGLIVOLO. DI GEMINI. VII.

SIgnore idio mio in te oſperato fammi ſaluo: & deliberami da tutti colloro che me perſequitano. Che per aduentura non rapiſcano lanima mia come leone: pſino che ciricompererai & faracci ſalui. Signore idio mio nõ ofatto queſto male: non e iniquita nelle mie mani. Se io o retribuito male aquelli che mano retribuito male per auerli fatto bene: meritamẽte ſaro ſeparato da glinimici mei come uano. Perſequiti lo inimico lanima mia: & pigli & conculchi in terra la uita mia: & la gloria mia reduchi in poluere. Leuati ſignore nella tua ira: & exaltati ne iconfini dime nemici. Signore idio mio leuati nel comandamẽto che tu faceſti: & la ſynagoga di populi te circondera. Et pero retornati in alto: il ſignor giudica ipopuli. Giudica me ſignore ſecondo la giuſticia mia: & ſecondo la mia innocẽtia ſopra me. Conſumaſi la iniquita di peccatori & dirizerai il giuſto: cerchando tu idio le reni & il cuore. Il mio adiutorio giuſto e da dio: ilquale fa ſalui tutti coloro che anno il cuore diritto. Idio che e giuſto giudice forte & paciente: or ſicuruccia elli per ciaſcuno di? Se uoi non ſarette conuertiti elli mouera il ſuo coltello: egli a iſteſo larcho ſuo & allo aparechiato. Et in eſſo archo aparechio li uaſi della morte: le ſagitte ſue fece aquelli che ardeuano della morte didio. Ecco che gli parturi ingiuſticia & a conceputo il dolore: & a parturito la iniquita. Elli a fatta la foſſa & alla cauata: & cadete nella foſſa la qual egli fece. Ritorni il ſuo dolore nel ſuo capo & nella ſũmita ſua deſcenda la ſua iniquita. Confeſſerõmi adio ſecondo la ſua giuſticia: & pſalmegieroe ſecondo il ſuo nome altiſſimo.

IN Queſto ſequente pſalmo Dauid ꝓpheta parla della aſcẽſione di chriſto: delle laude di fanciuli che diſſeno olanna inexcelſis & deſcriue la maieſta di chriſto & la grande ſua operacion: manifeſta ancho la natura del huomo gia pauanti uiciata in chriſto eſſer mirabilmente exaltata: del qual pſalmo queſto e il titulo.

NELA. FINE. IL PSALMO. DI DAVID. PER ITORCVLARI. .VIII.

O Signore ſignore idio noſtro: come e admirabile il tuo nome in tutta la terra. Pero che glie leuata la magnificencia tua ſopra li cieli. Per la boccha di fanciuli & de quelli che lactauano tai fatto lodare p cagione di tuoi nemici accio che tu diſtrugi il nimico tuo & il uendicatore. Et pero uedero i tuoi cieli opera delle tue dita: la luna & le ſtelle le quale tu fondaſti. Chi e lhuomo che ti ricordi di lui: ouer il figliuolo delhuomo che tul uiſiti? Faceſtillo uno poccho minore degliangeli: tu lo coronaſti di gloria & di honore: & ordinaſtillo ſopra lo pre delle tue mani. Tutte le coſe ai ſotto poſte ſotto li ſuoi piedi: le peccore & tutti li buoi: & ancho tutte le peccore del campo. Gli uccieli del cielo & i peſci del mare: i quali paſſano per le uie del mare. O ſignore ſignor noſtro quanto e marauiglioſo il tuo nome in tutta la terra.

IN Queſto pſalmo ſequẽte parla Dauid in perſona della chieſa auendo leticia de lo aduenimento di chriſto & della deſtructione della idolatria: prouoca i fideli alla loda di chriſto: & anuncia la fine delli mali che debbono uenire alli peccatori con antichriſto: narra ancho delli mali che ſaranno al ſuo tempo: priega ancho che nel giudicio i mali di ſancti finiſcano preſto: delloqual pſalmo queſto e lo titulo.

NELA. FINE. PER LE COSE. OCCVLTE. DEL FIGLIVOLO
PSALMO. DI DAVID. .VIIII.

SIgnore io me confeſſero ate in tutto il cuore mio: io racontero tutte le tue marauiglie. Io mi faro lieto & rallegrerõmi in te: & pſalmegiero o altiſſimo al tuo nome. Inconuertendo adietro lo inimico mio: infirmerannoſi & periranno dalla faccia della terra. Pero che tu ai fatto il giudicio mio & la cauſa mia: ſedeſti ſopra il trono tuo tu che giudichi con giuſticia. Tu ai ripreſſo legiẽte & e perito lo impio: tu ai diſfatto il nome loro ineterno & nel ſeculo dil ſeculo. Larme delli nemici mãcharono nella fine: & le loro citta tu ai diſtructe. La memoria loro e perita colo loro ſtrepito: ma il ſignore rimane ſempre. Egli apparechiato nel giudicio la ſedia ſua: egli giudichera el mondo nella equita: & giudichera il populo in giuſticia. Et fatto e il ſignore refugio al pouero: il qual preſta fauore in quelle coſe che biſognano nelle tribulation. Et ſpererãno inte quelli iquali conobero il tuo nome: pero che non abandonaſti tutti colloro che adimandarono te ſignore. Cantate al ſignore il quale habita in Sion: anũciate tra legiente li ſuoi ſtudii.

Pero che cercando il ſangue loro ſe arecordo: & non ſe dimenticato il clamore deli poueri. Abi miſericordia di me ſignore mio: uedi la humilita mia deli mei nemici

Tu che me exalti delle porte della morte: accio anuncii le tue laude nelle porte de la figliuola di Sion. Rallegreromi nel ſalutare tuo: inficate ſono le giente nella morte che ſanno fatta. In queſto lacciuolo il quale anno aſcoſo: e ſtato pigliato il pie loro. Sara conoſciuto idio facẽdo giudicio: nellopere delle ſue mani e cõpreſſo il peccatore. Siano riuoltati i peccatori nellonferno: tute le giẽte che ſi domẽticano di dio. Pero chel pouero non ſara domenticato nella fine: la pacientia del pouero non perira nella fine. Leuati ſignore non ſia confortato lhuomo: ſieno giudicate le giente nel tuo conſpecto. Signore ordina ſopra di loro uno formator dela legie accio che ſappino le giente che ſono huomini. Per che ſignore ſei tu partito & andato dalla lunga: & ai indiſpregio il ſuo biſognio nelle tribulatione. Quando lhuomo impio inſuperbiſſe el pouero ſacende: ſaranno preſi ne conſigli nelliquali penſano. Pero che lo peccatore e laudato nelli deſiderii delanima ſua: & lo iniquo e benedetto. Il peccatore airritato il ſignore: & ſecondo la moltitudine de lira ſua no lo cercherae. Idio non e dinãzi alui: leuie ſue abrutate in ogni tempo. Sono tolti ituoi giudicii dinanzi dalla faccia ſua: egli auera la ſignoria di tutti iſuoi nemici. Et diſſe nel ſuo cuore non ſaro moſſo da generation in generation ſanza male. La boccha del quale e piena di maledictione & amaritudine dingano: ſotto alla lingua ſua e faticha & dolore. Sede nelle inſidie con li richi nelli luochi celati: accio che uccida li innocenti. Gli occhi ſuoi raguardano nel pouero: pone le inſidie aſcoſta mente ſicome leone nella ſua ſpelonca.. Pone le inſidie per pigliare il pouero: & maximamente cerca di pigliarlo mentre li perſuade. Nel lacciuolo ſuo humiliara lui: chineraſſi & cadera quando aura ſignorizato ſopra ipoueri. Et diſſe nel cuore ſuo: idio ſe diméticato: riuolſe la faccia ſua accio che non uega nella fine. Signore idio lieuati ſia exaltata la mano tua: non ti dimenticare del pouero. Perche cagiõe il maluagio uae irritãdo il ſignore: & diſſe nel cuore ſuo. Vedi pero che tu cõſideri la faticha & il dolore: accio che tu teli poni nelle mani tue. Ate e ſtato laſciato il pouero: al orphano tu darai adiuto. Speza il braccio del peccatore & del maluagio ſara cercato il peccato ſuo & non ſara trouato. Idio regnara ineterno & nel ſeculo dil ſeculo: perirette giente della terra di colui. Il deſiderio delli poueri idio lo exaudiſſe: la preparacione del cuore loro ae udito lorechie tue. Giudica ſignore in fauore del pupillo & del humile: accio che non ardiſca piu lhuomo di magnificarſi ſopra della terra.

IM Queſto pſalmo ſequente il propheta parla degli heretici: iquali ſi ſforciano di conuertire i catholici alla ſua prauita: & mala doctrina: dimoſtrando come idio li minaza: & che retribucion & merito auera li maluagi & li buoni. Queſto pſalmo fece Dauid eſſẽdo ritornato alla terra di Giuda doppo la fuga che fu al re di Moab dello qual queſto e il titulo

¶NELA. FINE. IL PSALMO. DI DAVID. .X.

IO mi confido nel ſignore: perche adunq; ditte uoi trapaſſa nel mõte come paſera. Pero che ecco li peccatori dirizarono larcho ſuo: ano apparechiate le ſaette loro nel turchaſo ſuo: per ſaettare occultamente quelli che anno il cuore diritto. Pero che quelle coſe che tu idio faceſti lano diſtructe: ma il giuſto che ae elli fatto? Il ſignore e nel ſuo tẽpio: il ſignore e nel cielo & anco la ſua ſedia. Gli occhi ſuoi raguardano il pouero: & le palpebre ſue adimandano li figliuoli degli huomini: Il ſignore adimanda il giuſto & limpio: ma colui che ama la iniquita ae in odio lanima ſua. Piouera ſopra ipeccatori ilacciuoli: fuocho ſulphure ſpirito di tempeſta ſara la parte del calice loro. Pero che idio e giuſto & a amato la giuſticia il ſuo uolto a ueduto quello ſapertene aciaſcuno.

IN Queſto ſequẽte pſalmo parla Dauid propheta in ꝑſona de uno huomo giuſto: ilqual dimanda de eſſer fatto ſaluo dalle malignitade di queſto mondo: pero che gli inganatori ſuperbi & iniqui negano la potentia didio con li ſuoi ſcelerati parlari: ſignificando che la promiſſion de idio padre douea eſſere adempiuta per la miſſion del figliuolo: del quale ſotto breuita loda il ſuo parlare. Queſto pſalmo fece Dauid quando fugi di Ceila: pero che quelli di Ceila il uolſero dare nelle mani di Saul: iquali Dauid auea ꝑ auanti liberati delle mani di Philiſtei: del q̃l queſto e il titulo.

¶NELA. FINE. IL PSALMO. DI DAVID. PER LA OCTAVA. .XI.

FAme ſaluo ſignore percio che non ſi truoua ſancto: pero che ſono diminute le uerita da ifigliuoli deglihuomini. Loro anno parlato coſe uaue ciaſcũo al proximo ſuo: li labri dingano anno nel cuore & con el cuore ãno parlato. Diſtruga idio tuti ilabri dingano: & la lingua che molto parli. Iquali diſſono noi magnificaremo la lingua noſtra: li labri noſtri ſono danoi: & chi e noſtro ſignore? Per la miſeria del mendico & lo pianto nel pouero: hora mi leuero dice il ſignore. Poro la uoſtia leticia nel ſaluatore: & ſecuramẽte opererò in lui. I parlamẽti didio ſono parlari caſti: & come argento prouato nel fuocho: & purgato della terra ſepte uolte. Tu ſignore ne guarderai & conſeruerai da queſta generation ineterno. Et imaligni uano pure dintorno: ſecōdo lalteza tua moltiplicaſti i figliuoli deglihuōi.

IN Queſto ſequente pſalmo il propheta Dauid parla in perſona deli padri antichi pieni di caritade: uedendo il mondo ſottopoſto molto alidolatria auendo fede de la incarnacion de chriſto quaſi lamentandoſi della lungeza del tempo adimanda con deſiderio che preſto ſe debbi terminare: accio che confuſa la gentilita poſſi cognoſcere il ſuo creatore. Queſto pſalmo fece Dauid de iqautro regni del mondo: iquali ſucceſſiuamēte diſſaceuano Hieruſalē opprimēdo li giudei: delq̄le queſto e il titulo

¶ NELA. FINE. IL PSALMO. DI DAVID. .XII.

PErſino alla fine di quanto tempo rimaro io domentichato appo te ſignore & perſino a quanto ſtara la faccia tua riuoltata dame? Quanto longamēte poro io li conſigli nellanima mia: & il dolore per ciaſcuno di nel mio cuore. Quāto longamēte rimara exaltato il mio nemico ſopra di me: raguarda & exaudi ſime ſignore idio mio. Illumina gliocchi mei accio che mai non dorma nella morte: che per aduentura non dica il nimico mio io ſono ſtato piu forte dillui. Quelli che me tribulano ſi rallegreranno ſe io mi mouero: ma io ſperai nella tua miſeriſericordia. Il cuore mio ſi rallegrera nel tuo ſaluatore: cantero al ſignore il qual ma dato molti beni: & pſalmigiero al nome altiſſimo del ſignore.

IN Queſto ſequente pſalmo parla Dauid propheta contra agiudei increpando la loro inſipientia e durezza; pero che conobbe in ſpirito che nello aduenimento de chriſto promeſſo per la leggie non debbeno creder che glifuſſe idio & huomo & il meſia manifeſtando le loro prauita e malignita: minazandogli che ſarebbono per queſto puniti: manifeſtando ancho come nella fine ſi cōuertiranno. Queſto pſalmo fece Dauid preuedendo la beſtemia didio: la qual in parole & in fatti dobbea fare Nabuchodonoſor del quale queſto e il titulo.

¶ NELA. FINE. IL PSALMO. DI DAVID. .XIII.

DIſſe il ſtulto nel ſuo cuore: non e idio. Corrupti ſono & facti ſono abbomiueueli neli loro ſtudii: non e chi faccia bene non uene ſono trouati pur uno. Idio del cielo raguardo ſopra i figliuoli deglihuōi: accio che gli uega ſegli e alcuno che intenda ouer che cercha idio. Tutti ſi partirono dalla uia diritta & inſieme ſono fatti inutili: non ſi truoua chi facci bene non pur uno. Sepolchro aperto e la gola loro con le loro lingue parlauano con ingano: ueneno diſerpente mortifero e ſotto li labri loro. La bocca delli quali e piena di amaritudine & maledictione: li loro piedi ſono ueloci a ſpargier il ſangue. Le uie loro ſono piene di oppreſione & infelicita: & non conobbero la uia della pace: non e timor didio dinanzi agliocchi loro. Or non cognoſceranno tutti quelli che anno operato maluagiamēte: coloro che diuorāno lo mio populo come ſi mangia il pane. Non inuocarono idio: percio tremarono iui di paura: doue nō era da temere. Pero chel ſignore e nella generatiōe giuſta: aueti confuſo il conſiglio del humile: pero chel ſignore e ſua ſperanza. Chi dara de Sion la ſalute aiſrael quādo il ſignore rimouera la captiuita del ſuo populo rallegraſſi Iacob & faraſſi lieto Iſrael.

IN Queſto ſequente pſalmo parla Dauid propheta come ſacerdote ſtādo dinanzi al conſpecto didio: adimādando chi ſono coloro che uiueno nella chieſa militante ſecondo la leggie: & quelli che debbono conſequitar beatitudine: alla qual dimāda pone la riſpoſta fatta da dio: del qual pſalmo queſto e il titulo.

¶ PSALMO. DI DAVID. .XIIII.

SIgnore chi habittera nel tuo tabernacolo: ouer chi ſi riposera nel tuo mōte? Collui che intra nel tabernacolo ſanza macula: & fara giuſticia. Collui che parlera la uerita con el cuore ſuo: & non a adoperato ingāno con la lingua ſua.

Neancho fece male al proximo ſuo: ne induſſe obprobrio contro al prpximo ſuo. Il maligno e reducto aniente inanzi allui: & idio glorifica collui chel teme. Colui che giura al proximo ſuo & non lingana: colui che nõ diede la ſua peccunia ad uſura & non riceuette dono ſopra lacagione dello innocente per opprimerlo. Colui che a fatto queſte coſe non ſara moſſo ineterno & ſara ſempre beato.

IN Queſto ſequente pſalmo Dauid propheta parla in ꝑſona di chriſto dimoſtrãdo eſſer uero huomo: & dimanda adio di eſſere conſeruato nelli pericoli maximamẽte della ſua paſſione: & alui refferiſſe gracie che mediante la ſua potentia egli a ſupato la iniquita di queſto mondo: & doppo la gloria della ſua reſurrectione la collocato in delectacion alla parte ſua dextra: dello qual pſalmo queſto e il titulo.

LA. INSCRIPTION. DEL TITVLO. A ESSO. DAVID. .XV.

COoſeruami ſignore pero chio o ſperato in te: diſſi al ſignore tu ſei ſignore idio mio: pero che tu non ai biſognio di mei beni. Et alli ſancti che ſono nella terra ſua: ai fatto marauiglioſe le mie uolonta in loro. Moltiplicate ſono le infirmitade loro: poſcia ſaffretarono. Io non raunero le loro compagnie me diãti li ſangui deglianimali: ne mi ricordero di nomi loro ꝑ le mie labra. Il ſignore ae parte della mia heredtia & del mio calice: tu ſerai colui che reſtituira la mia heredita ame. Li termini della mia poſſeſſione cadero per forte a me nella clarita: & pero la mia heredita e molto clara a me. Io benedicro idio il q̃l me a dato intelecto & piu che ĩfino ala nocte le mie rene mano contradetto. Io prouidi il ſignore ſẽpre nel mio conſpecto: pero che lui me allato diritto accio che non ſia commoſſo. Per queſto il mio cuore ſe rallegrato & la mia lingua dimoſtro leticia: & ſopra tutto la mia carne ſi ripoſara in ſperanza. Pero che tu non laſcerai lanima mia nelõferno ne darai il ſancto tuo che uenga in corruptione. Tu mai fatte manifeſte le uie dela uita: tu me impierai dilleticia col uolto tuo: le delectatione ſono nella dextera tua inſino alla fine.

IN Queſto pſalmo ſequẽte parla Dauid in ꝑſona di chriſto inſieme con la chieſa ſancta al padre eterno in modo de oratione nella qual oration ſi manifeſta la humanita di chriſto: & pregãdo adimãda che li ſia retribuito ſecondo la ſua giuſticia & eſſer liberato dalle inſidie di giudei: prega ancho che li ſia retribuito a ſe & agli aduerſarii ſecõdo imeriti de ciaſcuno. Queſto pſalmo fece Dauid accio che fuſſe liberato dalle mane di Saul: del quale queſto e titulo.

ORACION. DI DAVID. .XVI

EXaudi ſignore la giuſticia mia: & intẽdi il mio priego. Cõſidera cõ lorechie tue la mia oracion: & non nelli labri dingano. Del uolto tuo eſca il mio gindicio: gliocchi tuoi uegano la equita. Tu prouaſti il cuore mio & uiſitaſtilo di nocte: tu mai prouato al fuocho: & non ai trouato in me iniquita. Accio che non parli la boccha mia lopere deglihuomini: per le parole della tua boccha io oe guardate uie faticoſe. Fa perfecti li mei andamenti nelle tue uie ſtricte: accio che nõ ſi muoui li ſigni della mia uia. Io oe gridato pero che tu mai exaudito: idio china ad me lorechie tue: & exaudi le mie parole. Fa marauiglioſe le tue miſericordie: tu che fai ſalui colloro che ſperano in te. Da coloro che fanno reſiſtentia alla dextera tua: guarda me come la puppilla del occhio. Sotto lombra delale tue defendime: dalla faccia deglimpii che mãno afflicto. Linimici mei anno atorniata lanima mia: ſano chiuſi & ſaciati nella graſeza & leticia del ſuo deſiderio: la boccha loro ae parlato ſuperbia. Cacciandomi fuori mãno intorniato deliberaronno dechinare gliocchi ſuoi a terra. Loro me pigliorono come leone apparechiato alla preda: & ſicome lo leoncino che habbita nelli luochi aſcoſti. Signore leuati & uieni piu toſto dilui & metilo ſotto i tuoi piedi: libera lanima mia dal maluagio: lanima tua dalli nimici della mano tua. Signore diuidili della terra doue e pocca giente nella loro uita:& illoro uentre e adimpiuto dele coſe aſcoſe date che non te piace. Sono ſi ſaciati delle loro male opere:& laſciarono le loro reliquie male alli ſuoi fanciuli. Ma io apparito con giuſticia nel conſpecto tuo:& ſacieromi quãdo apparira la gloria tua.

Queſto pſalmo ſe intende quanto alla littera eſſer de eſſo Dauid: & e uno referir de gratie de eſſo Dauid: & benche e ſtato in molte tribulatione:niente meno fu da dio liberato. Onde come il precedente pſalmo fu una oratione cum laqual Dauid domandaua eſſere liberato dali ſuoi perſecutori. Coſi queſto pſalmo e uno referire de gratie dela conſequita liberatione:& come ſe ha nel ſecondo libro di Re a.xxiii capituli. Dauid doppo che fu re ebbe quatro gran battaglie contra gli alienigeni:& de tutte cōſequite glorioſa uictoria:lequal coſe ſubito fate: canto al ſignore queſto pſalmo:referendo gracie: delqual queſto e lo titulo.

¶IN FINE AL SERVO DEL SIGNORE DAVID EL QVAL HA PARLATO AL SIGNORE LE PAROLE DE QVESTO CANTICO: NEL DI NEL QVAL EL SIGNORE EL LIBERO DELE MANO DELI SVOI INIMICI ET DELA MANO DE SAVL.

.XVII.

a AMaro te ſignore mia forteza: ſignor mio firmamento:& refugio mio: & liberatore mio. Dio mio aiutator mio:& ĩlui ſperaro. Eglie mio defēſor:& potentia dela mia ſalute:& mio receuitore. Laudante inuocaro el ſignore: & ſero ſaluo da mei inimici. Perche me hano circundato i dolori dela morte: & gli fiumi dela iniquita me hano conturbato. I dolori del inferno me hano circūdato: li lazi della morte me hano compreſo. Nella mia tribulatione inuocai el ſignore: & cridai al mio dio. Et exaudite la mia uoce dal tempio ſancto ſuo: & el mio crido facto nel ſuo conſpecto intro nelle ſue orechie. Commoſſa e la terra:& tremo:cōturboronſi i fondamenti di monti:& ſe mouettero:perche el ſignor e adirato contra de loro. Salite el fumo nel ira ſua:& el fuoco ardette dala ſua faccia:da lui furono inflamati i carboni. Inclino i cieli & diſceſe:& la obſcurita fu ſotto i ſuoi piedi. Et aſceſe ſopra i cherubini:& uolo:uolo ſopra le penne di uenti. Et puoſe le tenebre per ſuo ſecreto: nel ſuo circuito e el ſuo tabernacolo: la tenebroſa aqua e nelle nube del aere. Piu cha fulgore nel ſuo conſpecto paſſorono le nube: la tempeſta & i carboni dal fuoco. Et el ſignor intono dal cielo:& laltiſſimo dette la ſua uoce uēne la tempeſta & i carboni del fuoco. Et mando le ſue ſagitte & diſſipo quelli: moltiplico i fulgori:& conturboli. Et apparſero i fonti delle acque: & ſono manifeſtati i fondamenti del circuito dele terre. Signore queſte ſono dala tua reprenſione da la inſpiratione del ſpirito dela tua ira. Mādo da lalto:& tolſeme:leuome de molte acque. Me libero da mei fortiſſimi inimici: & da quelli che me hano hauuto in odio:perche ſopra de me ſono confortati. Inanzi a me uenero: nel di della mia afflictione:ma el ſignor e facto mio defenſore. Et conduſſeme nella largeza della charita:fece me ſaluo perche me ha uogliuto. Et a me retribuira el ſignore:ſecōdo la mia giuſticia:& ſecōdo la purita delle mane a me rendera. Pero ho guardato le uie del ſignore:& nō ho fatto coſa impia al dio mio. Perche tutti gli ſuoi iudicii ſono nel mio conſpecto:& le mie iuſticie non ho gittate da me. Et ſero con lui ſenza macula:& guardarome dalla mia iniquita. Et rendera a me el ſignor ſecōdo la mia iuſticia:& ſecondo la purita delle mie mane dal conſpecto de i ſuoi ochii. Con el ſancto ſerai ſancto:& con lhuomo innocēte ſerai innocēte. Et con lo electo ſerai electo:& cō lo peruerſo ſerai piu peruerſo. Perche tu ſaluarai el populo humile & humiliarai gliochi deli ſuperbi. Perche tu ſignore illumini la mia lucerna dio mio illumina le mie tenebre. Per che in te ſero liberato dalla temtatiōe:& nel mio dio trapaſſaro el muro. Dio mio mōda e la ſua uia: li parlari del ſignore ſono examinati col fuoco:glie defenſore de tutti i ſperanti in ſe. Impero chie dio ſaluo el ſiguore:

ouer chi e dio ſaluo el noſtro dio. Eglie quel dio che me ha cincto de uirtude:& ha poſta la mia uia inmaculata. Egli ha poſto imei piedi: come di cerui ordinãdo me ſopra iexcelſi. Il qual amaeſtra le mie mane alla battaglia:& ha poſto le mie braze come archo de ferro. Tu me hai dato ladefẽſione dela tua ſalute:& la tua dextera me ha receuuto. Et la tua diſciplina nella fine me ha correcto:& la tua diſciplina quella me iſegnara. Tu hai delectati ſotto de me imei andari:& le mie ueſtigie nõ ſono infirmate. Perſequitero glimei inimici:& pigliroli inſino che ſeranno uenuti a meno. Apezaroli & nõ potrano ſtare:caderãno ſoto imei piedi. Et hame cincto de uirtu a combattere:& ha ſottopoſto de me gli mei contradicenti. Et doppo le mie ſpalle hai datto gli mei inimici: & deſtructo colloro che me hanno in odio. Gridorono & non era cui gli faceſſe ſalui:& al ſignore chiamorono:& no gli exaudi. Diſſaroli come poluere dinãzi alla faccia del uento:gittoroli come luto dele piaze. Tu me libererai della contradictione del populo:ordinarame nel capo dele giente. Il populo chio non cognobe me ha ſeruito:nel oldire della orechia me ha obedito. Hano me mentito ifigliuoli extranei:gli figliuoli extranei ſono inuechiati:& hano zopichato loro uie. Viue el ſignore:& benedecto el mio idio: & ſia exaltato el dio della mia ſalute. Dio elqual a me dai la uendecta:& ſottoponi ipopuli ſotto de me liberatore mio delli mei irati inimici. Et exaltarame dalli leuanti contra de me:& liberarame del huomo iniquo. Pero ſignore a te confeſſaro nelle natione & diro al tuo nome la laude. Magnificante le ſalute al ſuo re:& facẽte la miſericordia al ſuo chriſto Dauid: & al ſuo ſeme inſino in ſecula.

Manifeſta e la expoſitione de queſto titulo nelle ſopradicte coſe de laltri tituli:ma el maeſtro nella gloſa expone queſto titulo dicendo:queſto pſalmo fa mentiõe del primo aduento de chriſto:per el qual el tyranno diauolo cade: & etiam lhuomo fu abſoluto dal peccato:& dalla morte. Onde per la fine ſe tolle chriſto:ouer la plenitudine del tempo:& e lintellecto del titulo. Queſto pſalmo e attributo a Dauid reguardante nella fine:cioe in chriſto:ouer ne qual ſono fatte le coſe che qui ſe racontano:delqual queſto e lo titulo.

IN FINE PSALMO DI DAVID. .XVIII.

I Cieli racontano la gloria di dio:& el firmamento anuncia lopere delle ſue mane. Il giorno raconta la parola al giorno:& la nocte manifeſta la ſciẽtia alla nocte. Non ſono parole ne ſermoni:de quali nõ ſiano udite loro uoce. In ogni terra e uſcito loro ſuono: & nelle fine del mondo loro parole. Ha poſto el ſuo tabernaculo nel ſole: & lui come ſponſo procedente dalla ſua camera. Rallegroſe come gigante a correre la uia:el ſuo uſcire dal ſummo cielo. Et el ſuo occurrimento:inſino al ſummo cielo: & non e cui ſe abſconda dal ſuo calore. La legie del ſignore connertante lanime e immaculata:fidele e el teſtamento del ſignore: che a piccoli dona la ſapientia. Diritte ſono le iuſticie del ſignore rallegrante icuori:lucido e el commandamento del ſignore illuminante gliochi. Il ſancto timore del ſignore permane in ſeculum ſeculi:iueri iudicii del ſignore ſono giuſtificati in ſe medeſimi. Sono deſiderabili ſopra molto auro & pietra precioſa:& piu dolzi chal primo melle. Per certo el ſeruo tuo obſerua quelli:obſeruandoli hane molta retributiõe. Chi intende ipeccati dali mei occulti monda me ſignore:& dalli extranei perdona al tuo ſeruo. Pero che ſe non me ſignorigiaranno: allora ſero immaculato: & ſero mundato dal grande peccato. Et farãno accio che iparlari dela mia bocca piacquano:& la meditatione del mio cuore ſempre ſera nel mio cõſpecto. Signore ſei mio aiutatore:& mio receuitore.

Per la uictoria:come dice Rabi Salomon Dauid fece queſto pſalmo:quãdo li ſuoi caualieri iurorono allui dicendo. Non uſcirai fuori con noi in battaglia:perche non ſia extincta la lucerna in Iſrael:& come ſe ha nel ſecondo libro di Re a.xx.capituli:

comittendo gli Philiſtei la battaglia contra el populo de Iſrael deſceſe el Re Dauid con gli ſuoi caualieri: & combatteua contra quelli Philiſtei. Et Dauid in quella battaglia fu in gran pericolo de morte. Ma Abiſay figliuolo di Saruia defendãdo el re Dauid ociſe el Philiſteo che ſe ſforzaua de uccidere Dauid: ꝑ laqual coſa udẽdo gli caualieri di Dauid queſto ſuo periculo non uolſero che piu andaſſe in bataglia con eſſi penſando che ſtando el Re a caſa con le ſue oratione piu poteuali aiutar cha combattendo con le mane. Et dauid remanendo a caſa fece queſto pſalmo orãdo idio per la uictoria del populo didio: del qual queſto el lo titulo.

¶IN FINE PSALMO DI DAVID. XVIIII.

EXaudiſca te idio nel giorno della tribulatione: defendate el nome del dio de Iacob. A te mandi laiuto dal luocho ſancto: & dal luocho de Sion te defenda. A ricordati de ogni tuo ſacrificio: el holocauſto ſia fatto graſſo. A te doni ſecõdo el tuo cuore: & confirma ogni tuo conſiglio. Allegraremoſi nel tuo ſaluatore: & ſeremo magnificati nel nome del dio noſtro. Il ſignore adimpia tute tue petitiõe allora ho cognoſciuto chel ſignore ha facto ſaluo el ſuo chriſto. Exaudiſca quello dal luocho ſancto ſuo: nelle potente e la ſalute della ſua dextra. Quelli ſe cõfidano ne cauali: ma noi inuocaremo nel nome del noſtro ſignore idio. Egli ſono obligati: & ſono caduti: ma noi ſiamo leuati: & reziati. Signore fa ſaluo el Re: & exaudiſſe noi nel di che te chiamaremo.

Queſto titulo ſe expone ſecõdo la expoſitione deglialtri ſimili ſopraſcripti tituli coſi gli hebrei: come gli catholici doctori affermano queſto pſalmo eſſere dicto de chriſto. La intentione del pſalmiſta e che crediamo chriſto eſſer uero re: & uero dio & huomo: & quãto ali hebrei: queſto pſalmo e ĩteſo de chriſto: etiã quãto ala littera come dice Rabbi Salomone che queſto pſalmo ſe intende eſſer dicto del Re meſia che e chriſto del qual queſto e lo titulo.

¶IN FINE PSALMO DI DAVD .XX.

RAllegreraſſe el Re o ſignore nella tua uirtu: & grandemente fara allegreza ſopra el tuo ſaluatore. Allui hai dato il deſiderio del ſuo cuore: & non lhai ingannato per la uolonta delle ſue labra. Perche andaſti inanzi nella benedictione dela dolzeza: poneſti nel ſuo capo la corona de pietra precioſa. A te domãdo la uita & deſtili la longeza di giorni in ſeculum ſeculi. Granda e la ſua gloria nella tua ſalute: gloria & grande adornamẽto imponerai ſopra lui. Pero che darralo nella benedictione ĩ ſeculo: letificaralo nel gaudio col tuo uolto. Perche el re ſpera nel ſignore: & nella miſericordia del altiſſimo non ſera commoſſo. Trouaſſe la tua mano a tutti li tuoi inimici: la tua dextra truoui tutti quelli che te hanno in odio. Porali come fumo del fuocho nel tempo della tua uendecta: el ſignore nella ſua ira conturbara quelli: & deuoraralı el fuocho. Diſſipara loro fructo della terra: & loro ſeme dali figliuoli delhuomini. Pero che hano declinato in te i mali: hano penſato i conſiglii che non potero cõfirmare. Pero che tu gli porrai doppo le ſpalle: nele tue reliqe preparai loro uolto. Leuate ſignore nela tua uirtu cantaremo: & laudaremo le tue uirtu.

Queſto pſalmo ſecondo la littera fa mẽtione: ouer repreſenta chriſto: per modo che el pſalmiſta antiuidendo per ſpirito prophetico le coſe che uenture erano circa chriſto parla in perſona de chriſto: dicente a dio patre: dio dio mio: perche me hai abandonato: nelqual etiam pſalmo ſe dimoſtra la uentura uita: & conuerſatione: paſſiõe & morte: & reſurrectione: & coufirmatione della chieſa militante de chriſto Ieſu ſignore noſtro: come in eſſi uerſi ordinata & ſuccintamente ſe contiene: nelqual nõ ſe apropria hiſtoria alcuna: del qual queſto e lo titulo.

¶IN FINE PSALMO DI DAVID PER LA SUBSCRIPTIONE: OVER PER LA CERVA MATUTINA. XXI.

DIo dio mio riſguarda in me: per che mai tu habandonato: lontano dala mia ſalute: ꝑ le parole de mei delicti. Dio mio cridaroe nel giorno & nõ exaudirai & la nocte & nõ me ſera reputato a ſtulticia. Ma che tu habiti nel ſãcto o laude de Iſrael. In te hano ſperato i noſtri padri: ſperorono & liberaſtili. A te cridorono & furono ſaluati: in te ſperorono: & non ſono confuſi. Ma io ſono uerme & nõ huomo obꝓbrio del huoĩ: & ſcaciamẽto dal populo. Tutti q̃lli che me uettero me ſchernirono: parlarono col labra: & mouettero el capo. Qui ha ſperato nel ſignore hora el delibera: facilo ſaluo: ꝑche uole lui. Pero tu ſei quello che me traeſti del uentre: ſei mia ſperanza dalle mamille dela mia madre: dal uentre ſono gittato in te. Tu ſei mio idio dal uentre dela mia madre: non te partire dame. Impo che ſe appreſſa la tribulatione: & non e cui me aiuti. Hano me circũdato molti uiteli icraſſi thauri me hano aſſediato. Sopra di me hanno aperto loro bocca: come pigliante leone: & rugiente. Aperto ſono come acqua: ſpartite ſono tutte le mie oſſa. Fatto e el mio cuore come cera iſtructa nel mezo del mio uentre. Sechata e la mia uirtu come parte de uaſo de terra accoſtata e la mia lingua al pallato: & hame menato in poluere della morte. Pero che molti cani hanno me circundato: me hanno aſſediato el conſiglio de maligni. Forato hano le mie mane: & gli mei piedi hano dinumerato tutte le mia oſſa. Et me uideno: & cõſiderorono in me: partirono a ſe le mie ueſtimenta: & ſopra la mia ueſte miſero la ſorte. Ma tu ſignore non alongare el tuo aiutorio: guardame alla defenſione. Libera dalla morte lanima mia: & dalla mano del cane la unica anima mia. Saluami dalla bocca del leone: & dalle corne deli unicorni la mia humilita. Racontaro el nome tuo ali mei fratelli: laudarote ĩ mezo dela chieſa. Voi che temete el ſignore laudatilo: glorificatelo uoi ſeme de Iacob. Ogni ſeme de Iſrael tema quello: pero che non ha diſpreciato: ne auilliato la priegiera del pouero. Da me non ha uoltata la ſua faccia: & cridando allui me exaudite. Appreſſo de te e la mia laude nella gran chieſa: rendero i mei uoti nel conſpecto di ſuoi timenti. Mangiaranno i poueri & ſatiaranſi: & laudaranno el ſignore colloro chel chiedono: ſempre uiueranno loro cuori. Aricordaranſi: & cõuertiranſi al ſignore tuti che ſono dela terra. Et nel ſuo cõſpecto adorarono tutte le famiglie dele giente. Impero chel regno e del ſignore: & lui ſignorigiara alla giente. Tutti i graſſi dela terra mangiorono: & adororono nel ſuo conſpecto caderanno tutti li deſcendenti nella terra. Ma lanima mia allui uiuera: & el mio ſeme ſeruirali. Il ſignore ſe anuntiara la generatione uentura & gli cieli anuntiaranno al populo che naſcera la ſua iuſticia: el qual ha fatto el ſignore.

Manifeſta e la ſententia de queſto per la expoſitione piu fiate fatta nelli ſuperiori tituli: & el pſalmo e fondato ſopra la hiſtoria che ſe lege al primo di Re al .xxii. capituli: doue finaliter ſe narra come Saul Re perſequitando Dauid el qual fugitte nella ſpelonca Odolam: laqual coſa udendo gli ſuoi fratelli: & amici dela caſa del ſuo padre maxime quelli che erano poſti nele anguſtie: & afflicti ꝑ obligatiõe de molti debiti: & erano circa huomini quatrocento: de quali Dauid fu fatto loro principe: & fugitte con quelli dal regno di Saul & cetera. Come per tutto lo capitulo ſe leze. Et Dauid uedendo ſi eſſer per la gratia di dio con li ſuoi poſto in luogo abundante & fructuoſo: referiſce gratie a dio in queſto pſalmo: del qual queſto e lo titulo.

¶ PSALMO DI DAVID. .XXII.

IL ſignore me rege: & nulla coſa a me uera ameno: allocarami nel luogo del paſcolo. Hame nutrito ſopra lacqua de refectione: & ha conuertita lanima mia. Me ha menato ſopra le ſemite della iuſticia: per amore del ſuo nome. Impero che ſe andaro nel mezo lombra della morte: non temero i mali: perche ſei meco. La tua uerzella el tuo baſtoncello: me hano cõſolati. Apparechiaſti nel mio conſpecto la menſa: contra quelli che me tribulano. Ingraſſaſti el mio capo nel olio:& el mio calice inebriante quāto e preclaro. Sequita me la tua miſericordia in tutti gli giorni dela mia uita. Et che habiti nela caſa del ſignore inla longeza di giorni.

Per laqual declaratione e da notare come gli hebrei per reuerentia del di del ſabato tutti gli di della ſeptimana appellano ſabbato:ma differentemente. Alcune fiate dicono ſimplicimente el ſabbato:cioe lultimo di della ſeptimana:come ſe leze Exodi xix. Aricordati che ſāctifichi el di del ſabbato. Alcune fiate dicono tutta la ſeptimana el ſabbato:come ſe leze i ſācto Luca al.xviii. Ieiuno due fiate nel ſabato. Alcūa fiata chiamano el primo di della ſeptimana primo di de ſabbato:cioe primo ſecōdo &cetera:come gli gientili dicono la domenica luni &cetera. Et a tale modo el primo di del ſabbato:cioe dela ſeptimana e domenica:nelquale di fu primo fatto el mōdo quando cioe nel principio idio fece il cielo & la terra:& diuiſe la luce dale tenebre:& fatto fu ſera & mattina uno di:cioe domenica. Et etiam in ſimile di chriſto clarificato reſuſcito:& lhuomo depoſita la obſcurita della morte:per la reſurrectione de chriſto fu reſtituito alla gratia della luce. Et de queſta clarificatione de chriſto: & reſtauratione delhuomo:nel primo di del ſabbato:queſto pſalmo fa memoria. Et queſto e lintellecto del pſalmo:cioe queſto pſalmo e fatto da Dauid:nel primo di del ſabbato che e la reſurrectione corporale de chriſto facta nel di del ſabbato che e domenica:& la noſtra reſurrectione ſpirituale che ſe fa nel di della reſurrectione de chriſto. Queſto pſalmo e fondato nella hiſtoria:come ſe ha nel terzo di re a.viii. capituli:quando per Salomone fu finito el tēpio con ogni ſuo ornato. Allora tutto Iſrael ſe congrego al re Salomone. Et gli ſacerdoti portorono larcha del ſignore nel tempio:& puoſela in ſancta ſanctoꝝ. Ma in queſto luoco dicono gli doctori hebrei & maxĩe Rabbi Salomōe:che quādo gli ſacerdoti uolſero portare larcha del ſignore nel tempio:andando dinanzi al re Salomone con tutti gli principi: & antichi del populo:ſubito le porte del tempio ſe ſteſſe ſe ſerorono:per modo che nō poteuano intrare. Et allora gli ſacerdoti oranti idio che fuſſero aperte le porte del tēpio:cominciorono con alta uoce a cantare el pſalmo.cxxxi.che e. Aricordate ſignore di Dauid el qual pſalmo prima Dauid lhauea fatto:moſſo dal ſpirito prophetico:queſto antiuidendo:& quando gli ſacerdoti uennero a quello uerſo del pſalmo. Per amore di Dauid tuo ſeruo non contriſtare la faccia del tuo chriſto cioe del re Salomōe ſubito ſe apprirono le porte da ſe ſteſe:ſimiliter li altri ſacerdoti: cantando queſto pſalmo xxiii. cioe del ſignore e la terra:quando adunque peruenero a quelo uerſo. Principi aprite le uoſtre porte: al canto deluno & laltro uerſo ſe apritono le porte p ſe ſteſſe Et non obſtante che el pſalmo.cxxxi.fu fatto prima che queſto:nō dimeno queſto e primo de primi riſpecto a lordine del pſalterio come e detto de ſopra:ſiche la lettera de queſto pſalmo e:del introducere larcha del ſignore nel tempio:del qual queſto e lo titulo

¶PSALMO DI DAVID NEL PRIMO DI DEL SABBATO. .XXIII.

LA terra e del ſignore:& la ſua plenitudine:el circuito delle terre: & tutti che habita inquello. Per che ha lo fondato ſopra el mare:& ſopra li fiumi lha preparato. Chi aſendera nel monte del ſignore:ouer chi ſtara nel monte ſācto ſuo. Innocente delle mane & mondo de cuore:el qual non ha tolto lanima ſua inuano ne iurato al ſuo proximo con ingano. Queſto receuera la benedictione dal ſignore:& la miſericordia dal ſuo ſaluatore idio. Queſta e la generatione de ſuoi cerchanti:cerchanti la faccia di dio de Iacob. Principi leuate le uoſtre porte: & uoi porte eternale leuatiue:& intrara el re della gloria. Chi e queſto re di gloria:glie el ſignore forte & potente. potente ſignore nella battaglia. Voi principi remouete le uoſtre porte: & uoi porte eternale leuatiue:& intrara el re de gloria. Chi e queſto re de gloria. El ſignore delle uirtu lui e el re de gloria.

Della ſua expoſitione gia piu fiate e ſtata de ſopra declarata. Ma e da ſapere come Dauid fece queſto pſalmo: eſſendo iniuſtamente pſequitato da Saul. Adio nel qual ſe confidaua dimandando di eſſere liberato da quella perſecutione: per la quale etiā molti altri pſalmi hauea fatto: eſſendo quella durato molto tempo: del qual queſto e lo titulo.

IN FINE PSALMO DI DAVID. XXIIII.

AD te ſignore leuai lanima mia: idio mio in te me cōfido: pero nō me uergognaro. Et gli mei nemici non me ſcherneranno: pero certo tutti quelli che te ſoſtengono non ſerano cōfuſi. Siano cōfuſi tutti gli mali operanti ſopra le coſe uane. Dimoſtrame ſignore le tue uie: & inſegname le tue ſemite. Diriza me nella tua uerita: & amaeſtrame: impero che ſei el mio ſaluatore: & tutto lo giorno te ho expectato. Ricordate ſignore delle tue opere miſericordioſe: & delle tue miſericordie: le quale ſono ſtate dal principio. Non te ricordare idelicti dela mia iuuentu: & delle mie ignorantie. Ricordate de me ſecōdo la tua miſericordia per amore della tua bonita o ſignore. Come dolce & diritto el ſignore per queſto dara la legie ali erranti nella uia. Dirizara imāſueti nel iudicio ali benigni inſignara le ſue uie. Tutte le uie del ſignore ſono miſericordia & uerita a gli chiedenti il teſtamento ſuo & le teſtimonianze ſue. Per amore del tuo nome ſignore harai miſericordia del mio peccato: per che glie molto grande. Chi e quello huomo che teme el ſignore: hali ordinato la lege nela uia che lha electo. Lanima ſua dimorera neli beni: & el ſuo ſeme hereditara la terra. Il ſignore e firmamēto a quelli che temeno & teſtamento accio che a quelli ſe manifeſti. Gli occhi mei ſempre guardanno il ſignore: p che ſcauara gli mei piedi dellazolo. Riſguarda me & habi miſericordia per che ſon pouero & ſolo. Sono moltiplicate le tribulatiōe del mio cuore: libera me dalla mia neceſſita. Conſidera la mia humilita: & faticha: & perdona tutti li mei delicti. Riſguarda i mei nemici che ſono accreſciuti: & con iniquo odio me hano odiato. Guarda lanima mia & libera me: & fa che non me uergognero: per che ho ſperato in te. Ma ſe hano accoſtato gli innocenti: & diritti: per che te ho expectato. Idio libera Iſrael da tutte le tribulatione ſue.

Detto e de ſopra ne gli altri tituli: fondato e queſto pſalmo nella hiſtoria: come ſe leze nel ſecondo di re al .ii. capitulo. Morto Saul perſecutore di Dauid: per la qual eſſendo fugitiuo: & era gia ſtato uncto per Samuel propheta per cōmandamento di dio: conſiglioſe col ſignore: ſe douea andare ad una delle citta de Iuda. Al qual idio reſpuoſe: che andaſſe in Ebrōn a tuore la poſſeſſione del regno ſuo. Per la qual coſa Dauid aſcendette con ſua mogliere: & tuti i ſuoi compagni. Alhora ſe congregorono tutti lhuomini della tribu de Iuda: & ī queſto luogo unxero Dauid ī re: acio regnaſſe ſopra la caſa de Iuda: non pero ſequitandolo laltre .xi. tribu: lequal ſequiuano Miboſeth figliuolo di Saul. Onde Dauid fece queſto pſalmo: orādo che el ſuo ſtato proſperaſſe nel regno dato da dio a ſe: & che non ſolamente regnaſſe ſopra ſolo la tribu di Iuda: ma etiā ſopra le .xii.: come da dio gli era ſtato promiſſo: & che li iniqui non gli poteſſero nocere: del qual queſto e lo titulo.

PSALMO DI DAVID. .XXV.

IVdica me ſignore: per che ſono entrato nella mia innocentia: & ſperando nel ſignore non ſero infermo. Prouame ſignore: & temta me: abruſia le mie rene: & el mio cuore. Pero che la tua miſericordia e dinanzi alli mei occhii: & ſomi compiaciuto in la tua uerita. Non ho ſeduto con lo conſiglio dela uanita: non intraro con gli mali operatori. Io ho odiata la chieſa degli maluagi: & con felloni nō ſedero. Lauaro fra gli īnocenti le mie mane: & circuiro ſignore laltare tuo. Accio oda la uoce della laude tutte le tue marauiglie. Signore ho amato ladornamento della tua caſa: & el luogo del habitatione della tua gloria. Con gli impii non pdere lanima mia: & cō lhuomini homicidiali la mia uita. Delle cui mane ſono le iniqta loro dextra e piena dedoni. Ma io ſono intrato nella mia innocentia: recomprami & habi miſericordia dime. Il mio pede e ſtato nel luogo diritto: nelle chieſe benedicero te ſignore.

Glie da ſapere come Dauid tre uolte fu uncto in re. Primo da Samuel in Bethleẽ eſſendo anchora nella caſa del padre: per la quale unctione ebbe lauctorita & ragiõe del regno: ma non la poſſeſſione: per la qual unctione receuete el ſpirito ꝓphetico come ſe leze nel primo di re a. xvi. capitulo. Secondo fu uncto in re in Ebrõ quãdo morto Saul: uenne in Ebron & comincio a regnare ſolamente ſopra la tribu de Iuda regnante Miſboſeth figliuolo di Saul: ſopra glialtre tribu: come ſe ha nel ſecondo libro di re al. ii. capituto: & tertio occiſo Miſboſeth dal re Achab: & Bannaa: congregoronſi tutto Iſrael: & tutti uenero a Dauid in Ebrõ & quiui unxelo in re ſopra tute le duodiece tribu de Iſrael. Doppo Dauid aſceſe in Hieruſalẽ & regno in pace come ſe ha nel ſecondo libro di re al quinto capitulo. Adunque alintellecto del titulo de queſto pſalmo: che dice in fine pſalmo de Dauid: prima che fuſſe uncto intendeſſe de queſta terza unctione che fu generale ſopra tutto lo regno de Iſrael: ꝑ laqual receuete tutta la poſſeſſiõe del regno de Iſrael: & fece queſto pſalmo prima che fuſſe uncto de queſta terza unctiõe: ordinãdoſe diuotamente areceuere queſta generale unctione: doppo laqual receuuta regno in pace delqual queſto e lo titulo.

¶ IN FINE PSALMO DI DAVID PRIMA CHE FVSSE VNCTO. XXVI

IL ſignore e la mia illuminatione: & la mia ſalute cui temero? Il ſignore e defenſore della mia uita da cui tremero? Mentre che ſopra di me aproximaraſe ipeccatori: ꝑ mãgiare le mie carne. Glinimici miei che me tribulano: ſono infirmati & caduti. Se contra de me poneranno gli exerciti: non temera el mio cuore. Se combatteranno contra di me: in queſto io ſperaro. Vna coſa ho chieſta al ſignore: & queſta domandaroli: accio habiti nella caſa del ſignore in tutti idi della mia uita. Accio chio ueda la uolonta del ſignore: & uiſiti el tempio ſuo. Impero me naſcoſe nel tabernacolo ſuo nelli mali di: defeſe me nel ſecreto del ſuo tabernacolo. Exaltome nela pietra: & alhora e exaltato el mio capo ſopra imiei nemici. Ho circundato & ſacrificato nel ſuo tabernacolo el ſacrificio delle laude: cantaro & diro pſalmo al ſignore. Signore exaudi la mia uoce colla quale ate ho cridato habi miſericordia dime: & exaudi me. A te diſſe el mio cuore circote la mia faccia: circharo ſignore la tua faccia. Da me non mouere la tua facia & non declinare dal tuo ſeruo nelira. Tu ſei mio aiutore: non me abandonare: ne nõ me diſpreciare idio ſaluatore mio. Impero che mio padre & mia madre me hano abandonato: ma il ſignore me ha receuuto. A me pone leggie ſignore nella tua uia: & drizame nella ſtrata dritta per amore de miei nemici. Non me dare nellanime de miei tribulanti: perche ſe leuorono contro di me iteſtimonii iniqui: & loro iniquita e mentita. Credo uidere ibeni del ſignore: nella terra de uiui. Aſpecta el ſignore & uirilmente opera & confortaſi el tuo cuore: & ſosteni el ſignore.

Queſto pſalmo fu attribuito adeſſo Dauid che ſignifica chriſto: & fõdaſſe ſopra una certa hiſtoria: come ſe leze al. ii. di re a. xv. leuandoſſe Abſalon contra el padre: & el ſuo regno: per uſurpare quello laqual coſa Dauid promeſſe a punire iſuoi peccati: cioe dello adulterio cõmeſſo con Berſabee & delo homicidio de Vrias: fugiẽdo eſſo Dauid de Hieruſalem per timore de Abſalon ſuo figliuolo: & aſceſe el monticello de oliui con piedi gnudi: & col capo coperto & cetera. dalqual luogo uoltata la faccia uerſo la citta oro al ſignore: & alhora fece queſto pſalmo: pregando el ſignore per la ſua liberatione: delqual queſto e lo titulo.

¶ IN FINE PSALMO ADESSO DAVID. XXVII.

AD te ſignore cridaro idio mio: al preſente & ſempre a me nõ tacere: accio nõ ſia aſſimigliato alli deſcendenti nel lacho. Exaudi ſignore la uoce della mia oratione: quando oro ad te: quando alzo le mie mane al tempio ſancto ſuo. Et nõ me dare nella morte con gli peccatori: & con gli operanti la iniquita non me ꝑdere. Li quali parlano con pace al ſuo proximo: ma gli mali ſono loro cuore. Fa alloro ſecondo loro opere: & ſecondo la abhominatione delloro trouari. Aquelli da ſecondo lopere deloro mane: rendeli la loro retributione. Impero che non hano inteſo lopere delſignore: & nel opera de loro mane deſtruge quelli: & non gli edificarai. Benedetto el ſignore: impero che ha exaudito la uoce dela mia oratione. Il ſignore e mio aiutatore: & defẽſore: & in lui ha ſperato el mio cuore: & ſon ſtato aiutato. Et refiorita e la mia carne: uclõtariamente allui: me confeſſaro. Eglie ſignore forteza del ſuo populo: & defẽſore della ſalute del ſuo chriſto. Fa ſaluo el tuo populo o ſignore: & benedici la tua heredita: & regeli & drizali inſino ineterno.

Nel tempo deli ſacerdoti come ſe leze nel primo libro di Re al. iiii. capitulo. Ifigliuoli de Iſrael combatendo contra i Philiſtei futono ſconfiti & Ophin & Phynees occiſi: & etiã fu preſa larcha del ſignore: laquale haueano portata nelli exerciti: & dali Philiſtei fu portata in Azoto &cetera. Ma paſſato molto tempo regnando Dauid: doppo la morte de Saul in pace reduſſe larcha in Hieruſalem &cetera: Alhora Dauid fece queſto pſalmo adinuitare tuti che ſacrificaſſero iſacrificii con canti: & laude: per laquale coſa apare la expoſitione de queſto titulo: cioe che Dauid fect queſto pſalmo conſumato el tabernacolo: cioe quando introduſſe nel tabernacolo preparato aquella: del qual queſto e lo titulo.

PSALMO DI DAVID NELA CONSVMATION DEL TABERNACOLO XXIX.

O Figliuoli didio portate al ſignore portate al ſignore li agnelli. Portate alſignore gloria & honore: portate al ſignore gloria al ſuo nome: adorate il ſignore nela ſua ſancta corte. La uoce delſignore fu ſopra le acque: idio della maeſta mando la uoce: el ſignore fu ſopra le molte acque. La uoce del ſignore e nella uirtu la uoce del ſignore ſta nella magnificentia La uoce del ſignore ſpeziante icedri: & confrigera icedri del libano. Et ſminuirali come uitello de libano: & ſera amato come figliuolo deli unicorni. La uoce dellſignore diuidente la fiamma del fuocho: la uoce del ſignore cõmouente el deſerto: & el ſignore cõmo uera el deſerto de Cades. La uoce del ſignore preparante iceruii: & reuelera le coſe obſcure: & nel ſuo ſancto tempio tutti diranno la gloria. Il ſignore fa habitare el diluuio: & el ſignore ſedera re ieterno. Il ſignore dara al ſuo populo la uirtu: el ſignore benedicera el ſuo populo in pace.

Queſto titulo non parla della caſa de Dauid: nella quale lui habitaua: ma del tẽpio edificato per Salomone. Onde el tempio edificato per Salomone fu detto caſa de Dauid: & queſto per che Dauid fu primo inuẽtore & imaginatore de quello edificio et uolſe fare quello nel ſuo tempo: ma foli prohibito per commandamento del ſignore: come ſe ha al ſecondo libro di re capitulo. xvii. Etiam per che lui preparo tute le ſpeſe del tempio. Et etiã dete a Salomone ſuo figliuolo la deſignatione del tẽpio & deli edificii dintorno & deli uaſi: come ſe leze al primo Paralipomenon. Le qual coſe preuidendo Dauid con lo ſpirito prophetico fece queſto pſalmo adeſſer cãtato nella dedicatione: ouer conſecratione del tempio: nel qual pſalmo expreſſamente confeſſa ipeccati commeſſi per lui: & per la bonita didio aſe eſſere ſtati perdonati del qual queſto e lo titulo.

CANTICO NELA DEDICATIONE DELA CASA DI DAVID. XXX.

EXaltarote ſignore: per che me hai receuuto: & non delectaſti gli miei nemici ſopra di me. Signore idio mio chiamai ate & tu me ſanaſti. Signore tu traeſti lanima mia dal inferno ſaluaſti me da deſciendẽti nel laco. Voi ſuoi ſancti laudate al ſignore: & confeſſate alla memoria della ſua ſanctita. Impo che lira e nella ſua indignatione: & la uita e nella ſua uolonta. Il ueſpero dimorera el pianto:& al matutino la leticia. Ma io diſſi nō me mouero ineterno:nella mia habondanza. Signore nella tua uolonta hai donato la uirtu alla mia belleza. Remouesti da me la tua faccia:& fu conturbato. Ate ſignore chiamaro:& al mio idio deprecaro. Cbe utilita e el mio ſangue:quando uengo in corruptione. Ate adūque confeſſara la poluere:ouero anunciara la tua uerita? Vdite el ſignore: & ha auuto miſericordia di me:el ſignore fatto e mio aiutore. A mi conuertito el mio pianto in gaudio hai ſquarciato el mio ſacco:& bami circundato di leticia. Accio cbio ate canti la mia gloria:& piu non mora ſignore idio mio:ate confeſſaro ineterno.

SECONDO gli hebrei Dauid fece queſto pſalmo redendo gratie adio cbe lhauea liberato dala perſecutione de Saul:In duo modi aduiene lexcelſo di mente:primo p timore terreno:ſecondo per grande paura de incorrere nela morte:ouer alcūo altro graue periculo:& a tale modo dice inqueſto pſalmo.ho detto nel excelſo della mia mente:ſon ſcaciato dala faccia deli tuoi ochii:ſecondo per cōtemplatione dele coſe ſuperne:quando la mente fu rapta alle coſe ſuperne diſmenticandoſi delle terrene de qual queſto e lo titulo.

IN FINE PSALMO DI DAVID PER LEXCESSO DELA MENTE. XXX

1 IN te ſignore ho ſperato non me confundaro ineterno: libera me nella tua iuſticia. Ame inclina la tua orechia:affretati per liberarme. Ame ſei in dio defenſore:& in caſa de refugio:accio me facci ſaluo. Per che tu ſei mia forteza:& mio refugio:p el tuo nome me guiderai & nutrirai. Leuerame de queſto lazo cbe ame aſcondettero:per che tu ſei mio defenſore. Nelle tue mane racommando el ſpirito mio: recompraſtime ſignore idio della uerita. Odiſti gli obſeruanti le uanita ſopra le falſe. Ma io ho ſperato nel ſignore:rallegrarome:& farome lieto nel la tua miſericordia. Percbe hai reguardato la mia humilita: ſaluaſti lanima mia dala neceſſita. Et non me rinchiudeſti nele mane del inimico:ordinaſti imei piedi nel luogo ſpatioſo. Habi miſericordia in me ſignore:pero chio ſon tribulato:conturbato e el mio ochio nelira:lanima mia & el uentre mio. Per che la mia uita nel dolore e uenuta ameno:& gli anni miei per gli pianti. La mia uirtu e infirmata p pouerta:& loſſa mie ſono conturbate. Sopra tutti imiei nemici ſon fatto grande obprobrio a uicini miei:& timoroſo alli miei cognoſcenti. Quelli che me uedeano fugittero longe da me:& ſono diſmenticato de loro cuore come morte. Son fatto come uaſello pduto:p cbe ho udito lauituperatione de molti:cbe me ſtano intorno. Quando contra di me inſieme conuenianao conſigliaronſi aprendere lanima mia. Ma io ho in te ſperato ſignore diſſi tu ſei mio idio:nele tue mane ſono le mie ſorte. Libera me dalla mano de miei nemici:& dali miei perſecutori. Schiara la tua faccia ſopra el tuo ſeruo: fame ſaluo ſignore nella tua miſericordia:nō ſero confuſo impo te inuocai. Vergognanſi gli impii: & ſiano menati al inferno: ſiano fatte mute le labra falſe. De qual contra el iuſto parlano la iniquita:nella ſuperbia & nella abuſione. Come e granda ſignore la moltitudine della tua dolceza:che hai occultata a quelli che te temano. Perfeciſtila aquelli che in te ſperano:nel conſpecto nelli figiuoli delhuomini. Occultarali dalla conturbatione delbuomini nel ſecreto della tua faccia. Defenderali nel tuo tabernacolo:dalla contradictione dele lingue. Benedetto el ſignore: pero che a me ha fatto la ſua mirabile miſericordia: nella citta fortificata. Ma io diſſi nela paura dela mia mente:ſon gittato dalla faccia de tuoi occhi. Pero hai exaudito la uoce della mia oratione:quando a te cridai. Amate el ſignore uoi tutti ſuoi ſancti:per che el ſignore recitchara la uerita: & retribuira habundantemente alli operanti la ſuperbia. Fatte uirilmente:& confortaſi el uoſtro cuore,tutti uoi che ſperate nel ſignore.

Eſſo Dauid fece queſto pſalmo cognoſcendo eſſerli remeſſa la colpa per lhomicidio commiſſo con Vrias:& per ladulterio In Berſabee:come ſe leze nel libro ſecōdo di Re al ſecondo capitulo:del qual queſto e lo titulo.

INTELLECTO DI DAVID: CIO E QVESTO E LINTELLECTO DATO A DAVID. XXXI.

BEati colloro alli quali ſono remeſſe le ſue iniqta:& loro peccati ſono copti. Beato lhuomo alqual il ſignore non reputara el peccato:& nel ſuo ſpirito non e ingano. Impero chio taceti inuechiate ſono le mie oſſa: inſino chio cridaſſe tutto lo giorno. Per che idi & nocte grauata e la tua mano ſopra dime:ſono conuertito nella mia miſeria:eſſendo puncto con la ſpina. Ate feci manifeſto el mio delicto: & lamia iniuſticia non occultai. Diſſi:confeſſaro alſignore lamia iniuſticia contra dime:& perdonaſti la impieta del mio peccato. Per queſta orara ogni ſancto nel tempo biſognoſo. Nientedimeno allui non ſe aproximarano nel diluuio de molte acque. Tu ſei el mio refugio dalla tribulatione che me ha circūdato:leticia mia libera me da imiei circundati. Ate daro intellecto: & amaeſtraro te:inqueſta uia che andarai:ſopra de te firmaro gliocchi miei. Non uogliate eſſere fatti come caualo & mulo:nequali non e intellecto. Con lo capiſtro & freno conſtringe loro maſſelle:per che ate non ſe accoſtano. Molti ſono li flagelli del peccatore:ma la miſericordia circundara el ſperante nel ſignore. Fattiue lieti nel ſignore:& rallegratiue o giuſti: & uoi dritti del cuore gloriatiue.

Aduenga che queſto pſalmo appreſſo li hebrei non habia alcuno titulo: nientedimeno ſecōdo el maeſtro nela gloſa ha tal titulo. In fine pſalmo di Dauid. & e manifeſto ſecōdo la expoſitione de ſopra in ſimili tituli:& per el ſuo fundamento nō ha alcuna hiſtoria:ma tutto amaeſtreuole fatto da Dauid accio fuſſe cantato da ileuiti nel tempio:& ſecōdo alcuni pare foſſe fatto da Aſaph che fu uno cantore di Dauid.

IN FINE PSALMO DI DAVID. XXXII.

RAllegratiue iuſti del ſignore. ali dritti conuienſi la laude. Confeſſate alſignore nella cythara:laudatilo nel pſalterio diece corde. Cantate allui el cātico nouo:laudatilo bene nella uoce. Impero che la parola del ſignore e dritta: & tutte le ſue opere ſono nella fede. Egli ama la miſericordia & el iudicio:piena e la terra della miſericordia del ſignore. Col la parola del ſignore ſono firmati icieli:& con lo ſpirito della ſua bocca ogni loro uirtu. Congregate le acque del mare:come nel udro ponendo li abiſſi nelli ſuoi theſauri. Ogni terra tema el ſignore:po che dallui commoueranſi tutti gli habitatori del mondo. Impero egli diſſe & ſono fatte:egli commando & ſono create. Il ſignore diſſipa iconſigli della giente:& reproua ipenſieri de populi:& reproua iconſigli di principi. Ma el conſiglio del ſignore ſta ineterno:ipenſieri del ſuo cuore:ſono dalla generatione in la generatione. Beata la giente dellaquale e el ſuo ſignore idio:el populo che glia electo a ſe inheredita. Dal cielo riſguardo el ſignore:uide tutti li figliuoli delhuomini. Dal ſuo apparichiato habitaculo:riſguardo ſopra tutti che habitano interra. Egli firmo a ciaſcaduno loro cuore:egli intende tutte le ſue opere. Non ſaluaraſſe el re ꝑ molta uirtu:& el gigante non ſe ſaluara nella moltitudine della ſua uirtu. Fallace e el cauallo alla ſalute:non ſe ſaluara nella molta uirtu ſua. Ecco che liochi del ſignore ſono ſopra gli ſuoi tementi:& in colloro che ſperano nella ſua miſericordia. Accio che liberi loro anime dalla morte:& nutricali nel tempo de fame. Lanima noſtra ſoſtenera el ſignore per che eglie noſtro aiutore & defēſore. Impero che habiamo ſperato nel ſuo ſancto nome: in lui rallegraraſi el noſtro cuore. Sia fatta ſignore la tua miſericordia ſopra di noi:ſicome habiamo ſperato in te.

Fondato e queſto pſalmo ſopra la hiſtoria che ſe ha nel primo libro di re a.xxi.capitulo:fugiendo Dauid dalla faccia de Saul chel perſequitaua fugitte ad Achis re de Geth:cioe Re duna giēte de Philiſtim uicina al Re Saul:& ſtaua quiui naſcoſto per fugire dalla perſecutione de Saul: Ma fu cognoſciuto dalcuni principi de eſſo

Achis narrandoli quelli come queſto era el principe glorioſo & grande nel regno de Saul. Et uedendo Dauid eſſer cognoſciuto muto el ſuo uolto: ſimulādo eſſer pazo per modo che correuano le baue zuſo per la barba &cetera. Et a tale modo eſſendo diſpreciato da quel re partiſſe &cetera: del qual queſto e lo titulo.

¶ SALMO DI DAVID QVANDO MVTO EL SVO VOLTO DINANCI ABIMELECH: EL QVAL LASSOLO: ET PARTISSE. XXXIII.

IN ogni tempo benedicero il ſignore: ſempre ſera nela mia bocca la ſua laude. Nel ſignore ſera laudata lanima mia: odano imanſueti: & rallegranſi. Magnificate il ſignore meco: & exaltemo il ſuo nome in uno. Ho richieſto il ſignore: & hame exaudito: & liberato de tutte le mie tribulatione. Andate allui & illuminatiue: & le uoſtre faccie non ſiano confuſe. Queſto pouero crido: & exaudilo il ſignore: & ſaluolo di tutte le ſue tribulatione. Langelo del ſignore e dintorno aquelli chel temeno: & libererali. Guſtate & uidete pero chel ſignore e ſuaue: beato lhuomo che in lui ſpera. Temete il ſignore uoi tutti ſuoi ſancti: per che a quelli chel temano non e miſeria. Li richi ſono ſtati biſognoſi: & affamati: ma ali cerchāti il ſignore non ſe ſminuira ogni bene. Venite figliuoli uditeme inſignaroui il timore del ſignore. Dalcuno huomo che uole la uita: ama uedere ibuoni di. Vietta la tua lingua dal male: & le tua labra ꝑche nō parlino ingano. Retrahite dal male: & fa bene: cerca la pace: & ſequita q̄la. Gliochi del ſignore ſtano ſopra iuſti: & le ſue orechie a loro pregiere. Ma il uolto del ſignore e ſopra imalfacenti: per perdere loro memoria dalla terra. Gridorono igiuſti: & il ſignore li exaudite: & liberali dalle loro tribulatione. Appreſſo e il ſignore a quelli che ſono col tribulato cuore: & lhumili de ſpirito ſaluara. Molte ſono le tribulatione de iuſti: & da tutte queſte libererali el ſignore. Il ſignore guarda tutte loro oſſa: uno de quelli non ſe rompera. Peſſima e la morte de peccatori: & quelli che hano auuto in odio il iuſto peccarāno Recoprira il ſignore lanime de ſerui ſuoi & nō abādonara colloro che in lui ſꝑano.

La declaratione delqual appare per il titulo del .xxvii. pſalmo: & in queſto luogo Dauid ſignifica chriſto: concioſia che Dauid fu interpretato forte della mano: ouer deſiderabile delaſpecto: & a tale modo ſignifica chriſto: nel qual e la fine noſtra. Queſto pſalmo fece Dauid domandando aiutorio al ſignore contra la perſecutione de Saul: per che in tale perſecutione fu molte fiate oppreſſo & tribulato: ꝑ che fece Dauid molti pſalmi &cetera: delqual queſto e lo titulo.

¶ IN FINE PSALMO DI DAVID .XXXIIII.

IVdica ſignore imiei nocenti ſconfigi icombattanti contra di me. Prendi larme & il ſcuto: & leuati in mio aiuto. Moltiplica la uendetta con laſpada & concludi contra quelli che me perſequitano: di a lanima mia io ſon la tua ſalute. Siano confuſi & temano le pene: ichiedēti lanima mia: Ritornanſi a drieto & ſiano confuſi: quelli che a me penſano imali. Siano fatti come poluere dinanzi alla faccia del uento: & langelo del ſignore affliga quelli. Siano fatte loro uie tenebre e diſcorrente & langelo del ſignore perſequente quelli. Per che ſenza cagione puoſeno me la morte del laziolo: & hano accuſato diſutilmente lanima mia. Allui uenga el lazo chel non ſa: & linzegno che hano aſcoſto piglia quello: & cada ī quello medeſimo laziolo. Rallegraraſſe lanima mia nel ſignore & delectaraſſi ſopra la ſua ſalute. Tutte le mia oſſa: dirano ſignore che e ſimile a te. Liberante il miſero dalla mano de ſuoi forti: il biſognoſo & pouero dalli ſuoi diſſipanti. Leuādoſi iteſtimonii iniqui: domandaua me. quello che non ſapeua. Ame rendeuano imali per ibeni: la ſcelerita alanima mia. Ma io a me eſſendo moleſto: ueſtiua me il cilicio. Nel ieiuno humiliaua lanima mia & la mia oratione al preſēte cōuertiraſe nel mio pecto. Compiaceuali come proximo & noſtro fratello humiliauame come piangente & contriſtato. Et rallegraronſi: & congregorōſi contra de me: ſopra di me furono congregati iſlagelli & nol ſepi. Diſſipati ſono & non compuncti:hano me temtato: & ſcernuto de ſcherne ſtrinſero loro denti ſopra di me. Signore quando riſguardarai?la loro malignita reſtitui lanima mia dalli leoni lunica mia. Confeſſaro ate nella chieſa granda: laudarote nel maturo populo. Sopra di me non ſe allegrano gli miei aduerſarii iniquamente:che me hanno odiato: et cignato con locchio. Impero certo me parlauano pacificamente:& parlando nela iracūdia dela terra penſauano gli ingani. Et ſopra di me aperſero la ſua bocca:diſſero or mai hano ueduti gliochi noſtri. Hai ueduto ſignore non tacere:ſignore non te partire da me. Leuati & attendi al mio iudicio:idio mio:& ſignore mio nella mia caſa. Iudica me ſignore idio mio ſecondo la tua iuſticia:per che nō ſe allegrano ſopra di me Et nelloro cuore non dicano rallegramoci delanima noſtra:& non dicano deuoraremo quello. Vergognanſi & temano inſieme:gli allegranti ſopra me mali. Siano ueſtiti de confuſione & de uergogna coloro che parlano ſopra di me le coſe maligne Rallegranſi:& faccino feſta: colloro che uogliano la mia iuſticia: & dicano ſempre ſia magnificato il ſignore che uogliono pace al ſuo ſeruo. Et la mia lingua pēſara la tua iuſticia: tutto lo giorno la tua laude.

Fece Dauid queſto pſalmo per la uictoria quādo ſcampo dalle mane de Saul:il qual etiam uolſello occidere con la propria mano: ma per la diuina gratia fu liberato: come ſe leze nel primo libro di re al.xix.capitulo: come ſe contiene per tutto il capitulo:del qual pſalmo queſto e il titulo.

¶IN FINE AL SERVO DEL SIGNORE .XXXV.

DIſſe liniuſto accio non pechi in ſe medeſimo: dinanzi alli ſuoi ochi non e timore del ſignore. Impero nel ſuo cōſpecto opero con ingani: accio fuſſe ritrouata la ſua iniquita nel odio. Le parole della ſua bocca ſono iniquita & ingano:non uolſe intendere per fare bene. Nel ſuo lecto penſo la iniquita: fu preſente a ogni uia non buona:& non hebbe in odio la malicia. Signore in cielo e la tua miſericordia:la tua equita e inſino alle nube. La tua giuſticia e come mōte didio:li tuoi molti iudicii ſono come abyſſo. Saluarai ſignore glihuomini:& gli animali:come idio moltiplicaſti la tua miſericordia. Ma gli figliuoli delhuomini ſpererāno nella defenſione delle tue ale. Inebriaranſi dalla uberta della tua caſa: & abeuerali col torrente del tuo dilecto. Impero che appone el fonte della uita: & nel tuo lume uederemo il lume. Dimoſtra la tua miſericordia a colloro che ſāno te:& la tua iuſticia ali dritti de cuore. Ame non uenga el piede della ſuperbia:& non me moua la mano de peccatore. Quiui caſcorono gli operatori delle iniquita ſono ſcaciati & non potero ſtare.

PER ſopradicti tituli e manifeſta la expoſitione: & nō e fondato ſopra alcuna hiſtoria. Ma e da ſapere come molti uedano il re Saul & Doech ſuo huomo darme: & Abſalon:Achitophel & molti altri peruerſi iquali ſignorizauano temporalmente. Et uedendo Dauid īnocente con ſuoi parenti & molti altri iuſti eſſer afflicti declinauano dalla uerita: & dalle bone operatione quaſi ſe idio non haueſſe cura de gli acti humani:ma laſaſſe il mondo rezere ala fortuna:p la quale coſa Dauid fece queſto pſalmo: dimoſtrando tutte le coſe dalla diuina prouidentia eſſer gubernate & non a caſu & fortuna: & amaeſtrane ſpreciare il mondo et accoſtarſſe adio: del qual queſto e lo titulo.

¶PSALMO DI DAVID. XXXVI.

COnſequitare li male operanti: et non amarai li facienti iniquita. Per che preſto ſi ſecharano come feno et caderano preſto come lherba. Spera nel ſignore et fa bene:et habita nella terra:et ſerai nutrito ne ſue diuitie. Delectate nel ſignore:et darate la dimanda del tuo cuore. Il ſignore reuella la tua uia in lui ſpera:et lui fara. Et come luce dimoſtrara la tua iuſticia:et il tuo iudicio come il mezo di:ſii ſubdito al ſignore: et pregalo. Non ſequitare il ſperante nella ſua uia:et lhuomo facente le iniuſticie. Ceſſate da lira:et laſſa il furore:non uolere ſequitarli accio non douenti maligno. Impero queli che ſono maligni: ſeranno dānati:ma li pacienti per il ſignore hereditaranno la terra. Madaqui a poco et nō ſera il peccatore:et dimandarai el ſuo luogo:et non trouarai. Ma gli manſueti hereditaranno la terra:et delecteranſi nella molta pace. Il peccatore porramente al iuſto:et ſopra lui furioſo ſtridara con li denti. Ma il ſignore ſcherniralo:pero riſguarda chel uerra il ſuo giorno. Denudorono li peccatori loro coltello:hano teſo loro archo. Accio ingānino il pouero & miſero:& tormentano li dritti de cuore. Loro coltelli entri nelli loro cuori:& non ſe rompa loro archo. Meglio e il puoco al pouero:ſopra le molte richeze de peccatori. Impero che ſe romperāno le bracie de peccatori:ma il ſignore confirma li giuſti. Cognoſciuto ha il ſignore li giorni delli immaculati: & la loro heredita ſera ineterno. Non ſiano confuſi nel male tempo & ſaciaranſi ne giorni de fame perche i peccatori periranno. Et gli nemici del ſignore doppo che ſeranno honorati & exaltati:mancanti: come fumo uerano meno. Il peccatore torra a impreſtito:& non rendera: ma il giuſto hara miſericordia:& donara. Impero che li benedicenti allui: hereditaranno la terra: ma gli ſuoi maledicenti periranno. Appo il ſignore drizeraſſi landare delhuomo: & egli uora la uia ſua. Quando cadera non percottera:per che il ſignore hali poſto il ſuo aiuto Fu giouene: & ſon inuechito: & non uidi il giuſto abandonato: nel ſuo ſeme chiedēdolo pane. In tutto il giorno ha miſericordia & preſta: pero il ſuo ſeme ſera nella benedictione. Partite dal male: & fa bene:& habita in ſeculum ſeculi. Per che il ſignore ama il giudicio: & non abandonara li ſancti ſuoi conſeruaranſi ineterno. Seranno puniti gli iniuſti:& il ſeme deli impii perira. Ma gli giuſti hereditaranno la terra:& ſopra quella habitaranno in ſeculum ſeculi. La bocca nel giuſto penſera la ſapientia:& la ſua lingua parlara il giudicio. Nel ſuo cuore e la legie del ſuo idio & li ſuoi andamenti non ſeranno inzopati. Il peccatore cōſidera il giuſto: & cerca de mortificarlo. Ma il ſignore non laſſara nele ſue mane:& non damnaralo quando ſera giudicato. Aſpecta il ſignore:& obſerua la uia ſua:& exalterate:accio pigli la terra per heredita:quando ſerano periti i peccatori uederai. Vidi limpio exaltato & in alto leuato:come cedri del libano. Et paſſai & ecco chel non era: cerchailo & nō fu trouato il ſuo luogo. Guarda la innocentia & uede la regione:impero che ſono reliquie al huomo pacifico. Ma li intuſti motiranno inſieme le reliquie del impii mancheranno. Ma dal ſignore e la ſalute de giuſti: & e loro defenſore nel tempo dela tribulatione. Et il ſignore aiutarali: & libererali & traharali delle mano delli peccatori:& ſaluara quegli: pero che in lui hano ſperato.

El ſabbato ſi detto a ſabe:che uol dire ſepte & a tale modo poſſi ſignificare ogni coſa che in ſe contiene il numero ſeptenario:ouer nel quale finiſce il ſeptenario. Significa adunque alcuna fiata tutta la ſeptimana che in ſe contengoſi ſepte giorni: come legeſſe in ſancto Luca alli .viii. capituli. Ieiuno due fiate nel ſabbato. Alcuna fiata ſignifica lultimo giorno della ſeptimana: come legeſſe Luca .xix. Era grande quel di del ſabbato:ouer puo eſſere ſignificato per il peccato il contēſi per il numero ſeptenario:& alcuni tengono che a tal modo qui tolleſe ſabbato per il peccato:come e queſto ſentimento del titulo che Dauid fece queſto pſalmo ī recordatione de ſuoi peccati:del qual queſto e lo titulo.

PSALMO DI DAVID NELA RECORDATIONE DEL SABBATO. XXXVII.

SIgnore non me riprendere nel furore tuo: & nel ira tua non me caſtigare. Pero in me fichate ſono le tue ſagitte:& cōfirmaſti ſopra di me la tua mano. Da la faccia della tua ira non e ſanita nel la mia carne dalla faccia de miei peccati nō e pace al oſſa mie. Per che le mie iniqta ſono ſallite ſopra il mio capo:come peſo graue ſono grauate ſopra di me. Ma la faccia della mia ignorantia ſono putrefacte & corrupte le mie cicatrice. Fatto ſon miſero:& īchinato īſino alla fine: tutto il giorno andaua contriſtato. Pero che mei lombi ſono pieni de ſchernie:& nella mia carne non e ſanita. Son afflicto & molto humiliato:& dal pianto del mio cuore mugiaua. Signore ogni mio deſiderio e auāti de te:& da te non e aſcoſo il mio pianto. Il mio cuore e conturbato: a mi abandonato la uirtu mia: & il lume degliochi non e miecho. Li amici mei: & miei proximi apropinquaronſi & ſtettero contra dime. Et quelli che appreſſo dime erano ſtetero dalla longa:& facceuano forza colloro che ciercauano lanima mia. Et cui me ciercauano imali hanno parlati la uanita:& penſauano tutto il giorno linganni. Ma io come ſordo non odiua:& come muto non apprendo la ſua bocca. Et fatto fu come huomo non udendo:& non hauente le reprenſione nella ſua bocca. Perche in te ſignore ſperai: tu exaudira o ſignore idio. Per che ho detto che per auentura non ſe rallegrano gli miei nemici ſopra di me:& mentre ſe commouano imei piedi: hano parlati grāde coſe ſopra dime. Pero chio ſon apparichiato ne battiture & il mio dolore e ſempre nel mio conſpecto. Per che racontaro la mia iniquita:& pēſaro per il mio peccato. Ma imiei nemici uiueno & ſono confortati ſopra dime & ſono moltiplicati quelli che iniquamente hano me odiato. Quelli che rendeno male per bene ame detraheuano: impero chio ſequiua la bonita. Non me abandonare ſignore: non te partire idio mio da me. Attēdi al mio aiuto: ſignore idio della ſalute mia.

Legeſſe nel primo libro de Paralipomenon al capitulo. xxv. come Dauid ordino ducento & octanta cantori: a cantare le diuine laude lequal per leſue parte cantauano dinanzi allarcha del ſignore nelle cythare & organi:& altri inſtrumenti muſicali fra quali erano tre principali: cioe Aſaph: Emā:& Ydithum:& ciaſcaduno de queſti haueua ſotto di ſe uno certo numero de predicti cantori. Fece etiam certi pſalmi da eſſer cantati da eſſi: deli quali deputo alcuni a eſſo Aſaph: alcuni a eſſo Eman:& alcuni a eſſo Ydithum: come legeſſe al ſecondo di re ali. xvi. capituli: fra glialtri pſalmi da eſſer cantati da eſſo Ydithum queſto pſalmo fu uno de quelli: & da glialtri cātori a ſe ſubditi. La cui hiſtoria legeſſe nel ſecōdo di re a. xvi. capituli: doue recita come andando fugitiuo dalla faccia de Abſalon ſuo figliuolo: doppo che hebbe udita la iniuria fatta da Semey: fece queſto pſalmo in ſegno della ſua patientia: & in exempio de eſſa patientia: delqual queſto e lo titulo.

IN FINE CANTICO DI DAVID PER YDITHVM. .XXXVIII

DIſſi guardaro le mie uie. accio nō pechi nella mia lingua. Ho poſto guardia alla mia bocca: mentre chel peccatore ſtae contra di me. Son fatto muto & humiliato:& tacetti dali buoni:& emi renouato il mio dolore. A ogni parte le riſcaldo il mio cuore dentro di me: & infiammataſi il fuocho nella mia meditatione. Ho parlato con la mia lingua: fame a ſapere ſignore il mio fine. Et quanto ſia il numero de miei di: accio ſapia quello me manchi. Ecco che hai menſurati imiei di & la mia ſubſtancia dinanzi ate & come niente. Et pero tutte le coſe ſono uanita: ogni etiam huomo uiuente. Nientemeno lhuomo paſſa come ne limagine:& pero ſe conturba inuano. Rauna li theſauri: & non ſa acui congregarli. Et ormai chi e il mio fine: egli e il mio ſignore:& appo te e la mia ſubſtancia. Libeta me da tutte le mie iniquita: a me dato in uituperio al pazo. Tacetti & non aperſi la mia bocca: pero che tu faceſti remouere da me. Nella reprenſione uieni meno dalla forteza delle tue mane: hai caſtigato lhuomo per la iniquita. Et hai ſiccata lanima mia come tellaragnina: pero uanamente conturbaſi ogni huomo. Exaudi ſignore la mia oratione et le mie pregiere: receui con le orechie le mie lachrime. Nō tacere per che appreſſo de te ſon foreſtiero & peregrino come tutti gli miei padri. Laſſa chio me refieda inanzi chio uada: et piu non ſero.

Queſto titulo benche ne gli altri ſimili ſe habino declarato:niẽtedimeno in queſto luocho pigliaſe per chriſto il qual e fine noſtro:ꝑo Dauid fece queſto pſalmo: parlando ad litteram in perſona de chriſto et della chieſa:del qual queſto e lo titulo.

IN FINE PSALMO DI DAVID. XXXIX.

EXpectando expectai il ſignore: & ame ha atteſo. Egli ha exaudito le mie pregiere:& ha me tracto dellaco della miſeria: & del luto della fezia. Et ordino imiei piedi ſopra la pietra:& ridricio li miei andamenti. Et puoſe nella mia bocca il nuouo canto:uerſo al noſtro idio. Molti uederano & temerano:& ſpererano nel ſignore. Beato lhuomo del qual il nome del ſignore e ſua ſperāza:& nō riguardera nelle uanita ne nelle pazie falſe. Tu ſignore dio mio ai fatto molte tue marauiglie:& nelli tuoi penſieri non e cui te aſſimiglia. Ho racontato & parlato: ſono moltiplicati ſopra il numero. Non hai uogliuto il ſacrificio: & lofferta: ma hai fatto perfecte le mie orechie. Non domandaſti il ſacrificio per il peccato:alhora diſſi ecco che uēgo. Nel capo del libro ſcripto e de me:chio farebe la tua uolōta idio mio ho uogliuto: & la tua legie e in mezo del mio cuore. Nella grande chieſa anuntiai la tua iuſticia:ecco nō uetaro le labra mie ſignore tu lhai ſapiuto. Nel mio cuore non ho aſcoſo la tua iuſticia:ho detto la tua uerita:& tua ſalute. Non ho occultato la tua miſericordia:& uerita dal molto conſiglio. Ma tu ſignore non allongare da me le tue miſeratione: la tua miſericordia & uerita ſempre me receuettero. Per che i mali ſenza numero me circundorono: me preſero le mie iniquita: & non ho poſſuto accio che uedeſſe. Le ſono moltiplicate ſopra gli capilli del mio capo:& il mio cuore me ha abādonato. Piacqua a te ſignore che me liberi:ſignore guarda de aiutarme. Confundanſi & uergognanſi inſieme quelli che cerchano de leuare lanima mia. Siano tornati a drieto:& uergognanſi colloro che uogliano a me male. Portino preſtamente la ſua cōfuſione quelli che dicono allegratiue alle gratiue. Rallegranſi ſopra te tutti che te chiedeno: & quelli che amano la tua ſalute: ſempre dicano ſia magnificato il ſignore. Ma io ſon pouero & mendico: il ſignore ha cura di me. Tu ſei mio aiutore & defenſore: tu ſei il mio idio priegote non tardare.

Come legeſſe nel libro di Numeri a.xvi.capituli Dathan:& Abiron:hauendo commoſſo il tradimento contra Moyſes & Aaron furono abſorbiti dalla terra uiui con ogni ſua famiglia:& ſimiliter Chore & ducento & cinquanta con lui tenendo li turribuli per burſare lincenſo nel aſpecto del ſignore furono bruſati dal fuocho diuino per che haueano uſurpato lofficio de Aaron & de ſuoi figliuoli.Alhora furono alcuni deli figliuoli de Chore:liquali nō ſequitorono la nequicia del padre.Onde doppo li loro ſucceſſori furono aſſumpti in miniſterio della caſa del ſignore: & da quello adoptati del ſpirito prophetico &cetera.

IN FINE PSALMO DI DAVID INTELLECTO A LI FIGLIVOLI DE CHORE. .XL.

BEato quello che intende ſopra il pouero:& biſognoſo libereralo il ſignore nel male di. Conſeruilo il ſignore & facilo uiuo:& beato il faza in terra: & non dia nelle mane de ſuoi nemici. Il ſignore gli porga aiutorio ſopra il lecto del ſuo dolore:hai riuoltato tutto il ſuo lecto nella ſua infirmita. Io diſſi ſignore habi miſericordia di me: ſana lanima mia per che a te ho peccato. Gli miei nemici a me diſſero male:quando morira & perira il nome ſuo. Ma ſe egli intraua per che il uedeſſe:parlaua le coſe uane:il ſuo cuore a ſe cōgrego la iniquita. Vſciua fuori:& parlaua quello medeſimo. Tutti li miei nemici murmurauano contra di me:penſauano a me uenire contra di me. Ordinorono la parola iniqua contra di me:ora cui dormi:per che non adiunga che ſe leui. Per che lhuomo de la mia pace in cui ho ſperato:ilqual māgiaua il mio pane:ha magnificato ſopra di me lingano

Ma tu ſignore habi miſericordia dime:et reſuſcita me:et rendero aloro. In queſto ho cognoſciuto che me hai uogliuto. Impero non ſe rallegrara il mio nemico ſopra dime. Ma per la mia innocentia me receueſti & confirmaiti nel tuo conſpecto in eterno. Benedetto il ſignore idio de Iſrael:dal principio inſino alla fine:& queſto coſi ſia:& ſia fatto.

Queſto titulo e ſimile al ſuperiore:ma in queſto ſe diſtingue che i figliuoli de Chore dottati de ſpirito prophetico:molto tempo inanzi preuitero la captiuita del populo fatta in Babylonia nel tempo de Ioſia re de Iuda:etiam preuedettero il grande deſiderio del populo giudaico:quanto alla liberatione de quella captiuita:& del ritornara alla terra propria de promiſſione:& alla caſa didio:laqual era in Hieruſalē & a tal modo dimoſtra queſto pſalmo il detto deſiderio:nel principio de eſſo pſalmo ſi puone la figura del ceruo deſiderante la fonte delacque: & queſto che quādo il ceruo agrauato per uechieza accreſcendoli pelli & le corne:col le nariſe receue lodore del ſerpente:& doppo arde dal ueneno. Onde ardentiſſimamente deſidera la fonte per bere:del qual pſalmo queſto e il titulo.

IN FINE PSALMO DI DAVID DEL INTELLECTO DELLI FIGLIVOLI DE CHORE. .XLI.

COme il ceruo deſidera i fonti dele acque:coſi lanima mia deſidera deuenire a te idio. Hebe ſete lanima mia adio fonte uiuo: quando uero & apparero dinanzi alla faccia didio. Le lachryme a me furono ī pane di & nocte: inſino che tutti i di me detto:doue e il tuo idio. Non me aricordato queſte coſe:& in me ſpādite lanima mia:impero paſſero nel luocho del mirabile tabernacolo inſino ala caſa didio. Della uoce de allegreza:& de confeſſione:nel ſono della melodia. Per che ſei triſta o anima mia:& per che me conturbi. Spera in dio impero che anchora a lui confeſſaro:ſalute del mio uolto & idio mio. Contra de me ſteſſo conturbata e lanima mia:pero me racordaro de te della terra del Giordane:& dal monte piccolo bermō. Labyſſo chiama labyſſo: nela uoce dele tue porte. Sopra di me paſſorono tutti i tuoi excelſi & le tue unde. Nel giorno mando il ſignore la ſua miſericordia & nela nocte la ſua laude. Adio mādaro loratiōe che apreſſo di me dela mia uita:diro adio tu ſei mio receuitore. Per che me hai diſmenticato:& per che me ho contriſtato:inſino che me tormēta linimico. Inſino che ſe frachaſſeno le mie oſſa:i miei nemici che me tribulano: me biaſtemorono. Inſino che per tutti i di me dicano doue e il tuo idio:per che ſei triſta o anima mia & per che me conturbe. Spera in dio pero che anchora confeſſarome allui:eglie ſalute del mio uolto &:idio mio.

Intendeſſe queſto per chriſto:cōcioſia che i figliuoli de Chore preuidendo la futura captiuita de giudei fatta per il re de Babylonia fecero il precedente pſalmo comouendoli a pacientia:& a ſperanza della liberatione:coſi etiam Dauid preuidendo in ſpirito la captiuita compuoſe queſto pſalmo:la qual captiuita fu fatta nel tempo de Ioachim re di Iuda:ilqual il re de Babylonia conduſſe captiuo con ſuo populo in Babylonia:del qual queſto e il titulo.

IN FINE PSALMO DI DAVID. .XLII.

IVdica me o idio:& dalla giente non ſancta:cognoſce la mia cagione:& liberame dalbuomo iniquo:& falſo. Per che tu idio ſei la mia forteza:per che me hai ſcazato:& il per che triſto uado inſino chel nemico me tormenta. Māda la tua luce:& la uerita q̄lle me menorono:& ritornorono nel tuo mōte ſacto & nelli tuoi tabernacoli. Et intraro al altare didio:da quello idio che fa lieta la mia iuuentu. A te idio dio mio confeſſaro nella cytharara:per che adunque ſei triſta o anima mia:& per che me conturbi. Spera in dio pero che anchora confeſſaroli: eglie ſalute del mio uolto:& idio mio.

E fondato come de ſopra ne gli altri ſimili editto:la cui hiſtoria e fondata neli ambi duoi libri de Machabei: fecero adunque ifigliuoli de Chore queſto pſalmo preuidēdo la perſecutione delpopulo giudaico: fatta ſotto Antiocho nobile re de greci: nel tempo de Machabei. Onde e da ſapere come dimoſtraſſe idio per il contrario al preſente che non faceua nel anticho teſtamento col ſuo populo: conciosia che nel anticho teſtamento idio dete a molti giuſti lhabondantia de beni temporali: come faceſſe a huomini groſſi per queſto reducendo quelli al ſuo culto ha promeſſo puo chi eſſer ſtati afflicti a comparatione de quelli del nuouo teſtamento: iquali per lo poſito ſono in queſta preſente uita afflicti caſtigando quelli come figliuoli: per che ſiano fatti figliuoli de Chore che ſono interpretati Caluarie: cioe luocho della paſſione de christo: & a tal modo nel teſtamento anticho idio dice.

IN FINE PSALMO DI DAVID NEL INTELLECTO DELLI FIGLIVOLI DE CHORE. .XLII.

IDio colle noſtre orechie habiamo udito: & gli noſtri padri a noi nunciorono Lopera che feciſti nel loro tēpo: delli giorni antichi. La tua mano diſpſe le giente: & plantaſtile: dormentaſti li populi: & hali cacciati fuori. Certo con ſuo coltello non hano poſſeduto la terra: & loro brazo non gli ha ſaluati. Ma la tua dextra: & il tuo bracio: & la illuminatione del tuo uolto: pero che te compiaceſti in eſſi. Tu ſei il mio re: & il mio idio: al qual mandi la ſalute a Iacob. In te auentaremo inoſtri nemici con corno: & nel tuo nome diſpreciaremo quelli che ſe leuano contra de noi. Certo non ſperaro nel mio archo: & il mio coltello non me ſaluara. Per che ne ſaluaſti dalli noſtri affligenti: & hai confuſo gli noſtri odianti. In dio ſeremo laudati in tutto il giorno & nel tuo nome ſe confeſſaremo iſecula. Ma al preſente ne hai ſcaziati & confuſi: & non uſcirano idio nelle noſtre uirtu. Hai ne tornati a drieto doppo inoſtri nemici: & quelli che te hano hauuto in odio ſe ſtruzeranno loro medeſimi. Tu ne hai dati come peccore da mangiare: & hani diſperſi tra la giente. Hai uenduto il tuo populo ſenza precio: & non e ſtato moltitudine de loro commutatione. Hani poſti in obprobrio ali uicini noſtri: in īgano & ſchernio a quelli che ſono intorno a noi. Tu ce hai poſto in ſimilitudine delle giente: & in comouere del capo nelli populi. Tutto il giorno contra di me e la uergogna: & la confuſione della mia faccia me ha coperto. Dalla uoce del maldicente & del incolpante dalla faccia del inimico: & del perſequente. Tutte queſte coſe uenero ſopra di noi & de te non ſe habiamo diſmenticato: ne iniquamēte operato nel tuo teſtamento. Et nō ſe traſſe a drieto il cuore noſtro: & non declinaſti gli noſtri ſentieri dalla uita tua. Pero ne hai humiliati nel luogo della afflictione: & hane coperti lombra della morte. Ne ſe habiamo diſmenticato del nome del noſtro idio: ſe habiamo ſparto le mane ali dei extranei. Idio non ciercara queſte coſe certo lui cognoſce iſecreti del cuore. Impo p te ſiamo mortificati tuto il giorno: ſiamo extimati come peccore da occidere. Leuate il per che dormi ſignore: leuate & non ne ſcaziare nella fine. Il per che remoui la tua faccia: te diſmentichi della noſtra miſeria & noſtra tribulatione. Per che nella poluere e humiliata lanima noſtra: aiūcto e in terra il noſtro uentre. Leuate ſignore aiutane: & recomperane per il tuo nome.

Tutto queſto pſalmo fa mentione delle ſancte noze del ſpoſo: & della ſpoſa. Onde queſto pſalmo fi detto laude della camera: doue cantaſi laude del ſpoſo: & dela ſpoſa della hiſtoria del qual pſalmo ſono uarie opiniōe: alcuni dicono che fu la leticia fatta ſotto Aſſuero per la preuiſione della regina Heſter circa il proſpero ſtato de giudei: & confuſione de ſuoi nemici: Alcuni dicono che queſto pſalmo parla della proſperita che fu ſotto Salomone: la qual a ſufficiētia deſcriue il terzo di re p molti capituli. Alcuni dicono che queſto pſalmo parla del re Dauid: & de ſua mogliere Berſabee: da quali deſcēdettero molti re giuſti come fu Ezechia: Ioſias & cetera. Ma niuna de queſte opinione puo hauere luoco: per che il re del qual queſto pſalmo fa mentione: e perpetuo idio per la qual coſa diceſſe nel pſalmo. Idio la tua ſedia e perpetua la bachetta del tuo regno: & bachetta della giuſticia: & piu oltra: & il re deſiderara il tuo adornamento: per che eglie il tuo ſignore idio: diche queſti tali detti non puo eſſer uerificati de Aſſuero: ouer de Dauid: ouer de nullo altro re. Onde dicono icatholici doctori che queſto pſalmo intendeſſe de chriſto re uero & della chieſa ſua ſponſa. del quale queſto e iltitulo.

IN FINE PER QVELLI CHE SERANO COMMVTATI ALI FIGLIVOLI DI CHORE AL INTELLECTO PER IL DILECTO. .XLIIII.

IL cuore mio ha mandato fuori la buona parola: dico io lopere mie al re. Ma la lingua mia e calamo del ſcriptore: uelocemēte ſcriuādo. Tu ſei bello de belleza fra ifigliuoli delhuomini nelle tue labra e ſparta la gratia: pero idio te ha benedetto ineterno. Accingete col tuo coltello ſopra le tue rene: potētiſſimamēte. Per la tua qualita & belleza: attendi ua proſperamēte & regna. Per la uerita & manſuetudine & iuſticia: mirabelmente te defendera la tua dextra. Le tue ſagitte ſono accute: ipopuli caderano ſotto de te icuori de nemici del re. Idio la tua ſedia e in ſeculum ſeculi: la bachetta del tuo regno e bachetta de directione. Tu amaſti la giuſticia & odeſti la iniquita: po ha te uncto il idio dio tuo con lolio della leticia: fra ituoi conſorti. Dalle caſe de auolio nelle tue ueſtimente uiene la mira: la goma odorifera & la caſſia: per le quale te delectorono gli figliuoli di re nel tuo honore. Stette la regina ale tue parte dextra nel ueſtito aurato: circondata da uarieta. Audi figliuola & uedi & inclina la tua orechia & diſmentica il tuo populo: & la caſa del tuo padre. Et il re deſiderara la tua belleza: per che eglie il tuo ſignore idio & adororono quello. Et gli figliuoli di Tyro deprecarano iltuo uolto col gli doni: tutte le orechie del populo. Ogni ſua gloria e alla figliuola del re dalla parte de dentro in le fimbrie auree ueſtita dintorno de uarieta. Il re ſeranno menate le uergine doppo quella: le ſue proxime a te ſerano portate. Porteranſi con leticia & allegreza: ſeranno menate nel tempio del re. A te ſono naſciuti gli figliuoli per itui padri: ordinara gli principi ſopra ogni terra. Se aricordaranno del tuo nome ſignore: in ogni generatione: & generatione. Pero li populi ate confeſſaranno ineterno: & in ſeculum ſeculi.

Queſto pſalmo come dice Rabbi Salomōe: & altri doctori hebrei fecero li figliuoli di Chore: quando miraculoſamēte: perendo Chore loro padre con molti altri: come legeſſe a. xvi. capituli di Numeri. Alhora fu fatto grāde miracolo che perēdo Chore non perirono ſuoi figliuoli: iquali erano con lui: come legeſſe per tutto il capitulo xvi. di Numeri: per le qual coſe appare la expoſitione de queſto titulo: il quale in fine dil pſalmo: cioe queſto pſalmo in fine che e driciante noi in dio: a conſiderare la ſua potentia: & ſi attribuito alli figliuoli de Chore che fecero queſto pſalmo per li ſecreti de dio che apparſero nel detto miraculo: del qual queſto e il titulo.

IN FINE ALLI FIGLIVOLI DE CHORE PER ISECRETI. XLV.

IDio e il noſtro refugio & uirtu aiutore nelle tribulatione: lequale molto ne hano trouato. Pero quando turbaraſſe la terra non temeremo: & quando ſe tranſfireranno imonti nel cuore delmare. Sonorono & turboronſe loro acque conturbati ſono imōti nela ſua forteza. Il mouere de fiume alegra la citta didio laltiſſimo ha ſanctificato ilſuo tabernacolo. Nel ſuo mezo idio non ſe cōmouera: aiutarala idio la mattina per tempo. Conturbate ſono le giente: & aſbaſſati ſono iregni dette la uoce ſua: & moſſeſe la terra. Il ſignore delle uirtu e con noi: il idio di Iacob e noſtro receuitore. Venite & uedete le opere del ſignore: le marauiglie che puoſe ſopra la terra: togliendo le battaglie inſino alli termini della terra. Specera larcho & rompera larme: & bruſara iſcudi col fuocho. Ponete mente: &

uedete come io ſono idio ſero exaltato nelle giente:& exaltarome nella terra. Il ſignore de uirtu e con noi:il Idio de Iacob e noſtro receuitore.

Intendeſſe queſto titulo a dimoſtrare la uictoria molte uolte conſequita nel tēpo de Ioſue. Eglie attribuito alli figliuoli de Chore:per che da quelli fu fatto:de quali come e fatto mentione nel precedente pſalmo li figliuoli di Chore per ſpirito prophetico uittero molte coſe uenture che ſignificauano alcune altre uenture nel tempo de chriſto. Diche la intentione de queſto pſalmo e amaeſtrare & rendere laude adio:& referirgli gratie de beneficii receuuti da lui:del qual queſto e il titulo.

PER LA VICTORIA ALLI FIGLIVOLI DE CHORE. .XLVI.

OVoi tutte giente rallegratiue colle mane adio:cantate colla uoce de allegreza. Per che il ſignore excelſo terribile e re grande ſopra ogni terra. A noi ha ſubiugato li populi:& le giente ſotto li noſtri piedi. A noi ha electo la ſua heredita:belleza de Iacob la qual amo. Aſceſe idio col cantico:& il ſignore col la uoce della tuba. Con pſalmi laudate il noſtro idio pſalmizate cantate al noſtro re cātate. Pero che il re de tutta la terra e idio:con ſapientia pſalmizate. Regnara idio ſopra la giente:idio ſedera ſopra la ſedia ſua ſancta. Li principi del populo ſono raunati con il dio de Abraam:per che li forti dei della terra grandemente ſono inſuperbiti.

In queſto luogo biſogna reducere amemoria quel che fu detto nel prologo:come le oratione contenute in queſto libro de pſalmi cantauanſi in diuerſi modi da ꝓpheti Alcuna fiata cantauanſi con la ſola uoce:& diceuāſi cantico. Alcuna uolta col ſolo inſtrumento:& alhora diceuāſi pſalmo. Alcuna uolta colla uoce humana:& inſtrumento:& alhora in diuerſi modi:per che quando incominciauāſi quelli con la uoce humana:& conſequentemente con il inſtrumento muſico:alhora diceuāſi pſalmo del cantico:ma quando incominciauāſi col inſtrumento ſequendo puo la uoce humana diceuāſi cantico del pſalmo. Onde dimoſtraſi la cagione queſto titulo dice pſalmo del cantico alli figliuoli de Chore da quelli fatto nel ſecondo di del ſabbato. Eglie da ſapere che ſabbato uole dire ripoſo. Onde due uolte diceſſe il populo di dio hauere ripoſato:doppo che intro nella terra de promiſſione. Et primo nel tempo de Ioſue quando occiſe trentauno re diuiſe pacificamente la terra al populo come legeſſe nel libro di Ioſue alli .xii. capituli. Secondo ripoſo nel tempo de Salomone quando dogni parte ceſſante le guerre ſolamente Salomon edifico la citta di Hieruſalem nella quale fabrico il mirabile tempio:come ſe leze nel terzo di re al .vi. capitulo:& per che queſto pſalmo fa mentione della edificatione della citta:& del tempio:nel qual tempo fu il ſecondo ripoſo:pero diceſſe pſalmo per il ſecondo di del ſabbato:cioe ripoſo &cetera.

PSALMO DEL CANTICO ALLI FIGLIVOLI DE CHORE: PER EL SECONDO DI DEL SABBATO. .XLVII.

GRande e il ſignore & molto da lodare nella citta del dio noſtro:& nel monte ſancto ſuo. Tutte le terre in allegreza fondate ſono:dale parte de aquilone il monte de Sion citta del magno re. Idio ſera cognoſciuto nelle ſue caſe quando la riceuera. Per che ecco gli re dela terra ſono raunati:& ſono ſi accordati in uno. Quelli uedendo a tal modo ſono marauigliati:ſono conturbati:ſono comoſſi:il tremor ha preſo loro. Qui ſono idolori come della parturiente:nel grāde ſpirito ſpezarai le naue de Tharſi. Come habiamo udito coſi nella citta del ſignore delle uirtu habiamo ueduto nella citta del noſtro idio:idio fondo quella in eterno. Receueſſimo idio la tua miſericondia:in mezo del tuo tempio. Secondo il tuo nome idio coſi etiam la tua laude e nelle fine della terra:la tua dextra e piena della giuſticia. Rallegraſſi il monte de Sion:& facino allegreza le figliuole de Iuda per gli giudicii tuoi o Sion. Circundate Sion:& abrazate quella:racontate nele ſue torre. Della ſua uirtu ponete gli uoſtri cuori:& diſtribuite le ſue caſe:accio che racontate ne laltra progenie. Per che queſto e idio:il noſtro idio ineterno: & in ſeculum ſeculi:regera noi in ſecula.

Queſto pſalmo non e hiſtoriale:ma tutto maeſtrale: & morale compoſto dagli figliuoli de Chore de quali e detto nel principio del.xlv.pſalmo. Queſto pſalmo dimoſtra da non eſſer amato il mondo con quelle coſe che ſono del mondo:come ſon richeze:honori:& gloria:dimoſtrando tutti gli amatori del mondo con la ſua gloria ſono in breue per morire:& perire.Et come chriſto e redemptore non deli amatori del mondo:ma de quelli che lhano in diſprecio. Queſto adunque e lintellecto de queſto titulo:queſto pſalmo fu fatto dali figliuoli de Chore:cioe in chriſto che ne driza a eſſo fine:del quale queſto e il titulo.

¶IN FINE PER LI FIGLIVOLI DE CHORE. XLVIII.

TVtte giente udite queſte coſe: receuete con le orechie tutti che habitate la terra. Tutti generati de terra:& gli figliuoli delhuomini: inſieme il richo & il pouero. La mia bocca parlara la ſapientia:& il penſiero del mio cuore la prudentia. Della parabola inclinaro la mia orechia nel pſalterio aprito la mia propoſitione. Il per che temero nel male giorno:la iniquita del mio calcagno me circundara. Quelli che ſe confidano nella ſua uirtu:& che ſe gloriano nelle moltitudine delle ſue richeze. Il fratello non ricompra:ricompra lhuomo:adio nõ dara il ſuo precio. Et dara il precio della redemptione della ſua anima:& affaticharaſſi ineterno:& anchora uiuera nella fine. Quando il uedera li ſapienti morire:non uedera il pericolo.linſipiente & il ſtulto inſieme periranno. Et a gli altri laſſara le ſue richeze & loro ſepulchri ſeranno loro caſe ineterno. Li loro tabernaculi ſeranno della progenie in progenie:nelle ſue terre chiamorono il ſuo nome. Et lhuomo eſſendo in honore non inteſe:aſſimegliato alle beſtie ſenza ſenno: & ſimile e fatto a quelle. Queſta loro uia e a eſſi ſcandalo:& doppo ſe compiaceranno nella ſua boccha. Sono poſti nel inferno come peccore:& la morte paſſara quelli. Et nel matutino ſignorigiara loro giuſti:& loro adiutorio inuechiaraſſe nel inferno dala loro gloria. Nientemeno idio quãdo me receuera:recomparara lanima mia dale mane del inferno. Non temere quando lhuomo ſera fatto richo:& quando ſera moltiplicata la gloria nella ſua caſa. Impero quando ſera morto non portara ogni coſa & la ſua gloria non deſcendera con lui. Per che nella ſua uita ſera benedetta la ſua anima:& a te confeſſara quando gli harai fatto bene. Intrara inſino alla generatione de ſuoi padri:& gia mai non uedera lume. Lhuomo eſſendo in honore non inteſe agualiato e alle beſtie ſenza ſenno:& fatto ſimile a quelle.

Legeſſe nel primo libro de Paralipomenon al.xii.capituli.Aſaph con alcuni altri fu poſto ſopraſtante alli cantori di Dauid:liquali cantauano le laude del ſignore nel tabernacolo:auanti larcha del ſignore:& queſto Aſaph hebbe ſpirito prophetico:& fece molti pſalmi: come de ſotto apparera. Et eſſo fece queſto pſalmo:& a tale modo e intitulato:& ſi detto pſalmo de Aſaph:cioe da lui fatto:la cagione fu ꝑche la congregatione della ſynagoga diuiſa in due parte per che alcuni furono fideli & deuoti a dio come Dauid:Ezechias:Ioſias:& molti altri re:& alcuni infideli & repugnanti a dio:come Roboam:Acab:& molti altri re. Queſto aduuque Aſaph parla i perſona della ſynagoga in queſto pſalmo:quanto alla parte fidele:& per ella reuoca gli altri infideli piu per certi teſtimonii alla fede & deuotione: del qual queſto e il titulo.

¶PSALMO DE ASAPH XLIX.

IDio delli dei ſignore ha parlato:& chiamo la terra. Ma leuante inſino al potente:da Sion e la belleza del ſuo adornamento. Idio uera manifeſtamẽte il noſtro idio & non tacera. Nel ſuo conſpecto ardera il fuoco:& intorno allui ſera la forte tẽpeſta. Se ſopra chiamo il cielo:& la terra a diuidere il ſuo populo.

Raunateli iſuoi ſancti:iquali ordinano il ſuo teſtamento ſopra li ſacrificii. Et anũciaranno li cieli la ſua giuſticia:per che idio e giudice. Populo mio odi & parlaro: Iſtael & a te teſtificaro io ſono il idio tuo idio. Non te riprendero nelli tuoi ſacrificii: ma gli tuoi ſacrificii ſempre ſono nel mio conſpecto. Non torro gli uittelli dalla tua caſa:nelli becchi delle tue grege. Per che mie ſono tntte le beſtie delle ſylue:gli animali di monti & li boui. Ho cognoſciuto tutti li ucelli del cielo:& e meco la belleza del campo. Se haro fame non tel diro:teglie mio tutto il mondo & la ſua plenitudine. Mangiaro io fuorſi le carne de thauri:ouer beuero il ſãgue di bechi? Adio ſacrifica il ſacrificio de laude:& al altiſſĩo rẽdi gli tuoi uoti. Et nel di della tribulatiõe appella me:& libererote:& tu me honorificarai. Ma diſſe idio al peccatore:il per che raconti le mie iuſticie:& per la tua bocca togli il mio teſtamẽto. Ma tu hai hauuto in odio la diſciplina:& hai gittato doppo te le mie parole. Se uedeui il latrone con lui correui:& con gli adulteri poneui la tua parte. La tua bocca ha habundato de malicia:& la tua lingua ordinaua lingani. Sedendo parlaui contra il tuo fratello:& contra il figliuolo della tua madre poneui ſcandalo:feceſti queſte coſe & ho taciuto. Penſaſti iniquamente che ſero ſimile a te:& reprẽdero:& ordinerome contra la tua faccia. Voi che ue diſmenticate idio intendete queſte coſe:che quando rapiſca non ſia che libera. Honorificarame il ſacrificio della laude:& iui e la uia che li dimoſtraro nel ſaluatore didio.

Come ſe leze nel ſecondo libro di re a.xii.capituli:doppo che Dauid hebbe comiſſo adulterio con Berſabee mogliere de Vrias & lei hauendo conceputo uolendo occultare il ſuo peccato fece occidere Vrias:per il qual peccato molto diſpiacque al ſignore impero mandogli il ſignore Nathan propheta:per chel corregeſſe de peccati cõmiſſi:pero Dauid fece queſto pſalmo dimoſtrando la doglia grande del peccato commiſſo:& la ſua grande humilita:& queſto toglieſe in exempio de tutti li peccatori:per che non ſe diſperino de alcuno diſordinato peccato: del qual queſto e il titulo.

PSALMO DI DAVID VENENDO AL VI NATHAN PROPHETA QVANDO INTRO A BERSABEE. .L.

HAbbi miſericordia di me o idio:ſecondo la tua grande miſericordia. Et ſecõdo le moltitudine delle tue miſeratione leua la mia iniquita. Molto piu laua me dalla mia iniquita:& monda me dal peccato mio. Impero chio cognoſco la mia iniquita:& contra di me e ſempre il mio peccato. A te ſolo ho peccato:& auanti a te ho fatto male:accio fuſſi iuſtificato neli tuoi parlari:& uinchi quãdo ſerai iudicato. Ecco certo che ſon concepto nelle iniquita:& nelli peccati me concepete la mia madre. Ecco certo che hai amato la uerita:me hai manifeſtato li incerti:& ſecreti della tua ſapientia. Tu me lauarai col hyſopo:& ſero mondo:lauarame & ſero bianco ſopra la neue. Al mio audito darai allegreza & leticia:& rallegraranſi loſſa humiliate. Da li miei peccati remoue la tua faccia:& ſcancella tutte le mie iniquita. Crea idio in me il cuore mondo:& rinoua nelle mie uiſcere il ſpirito dritto. Non me ſcazare dalla faccia tua:et da me non remouere il tuo ſancto ſpirito. A me rẽdi la leticia del tuo ſaluatore:et nel principale ſpirito cõfirma me. Inſignaro a li iniqui le tue uie:et gli impii a te ſe conuertiranno. Libera me da molti peccati dio dio della mia ſalute:et con la mia lingua exaltaro la iuſticia tua. Signore tu aprirai le mie labra:et la mia bocca anuntiara la tua laude. Impero ſe haueſſi uogliuto il ſacrificio:certo te lharei dato: non ſei delectato deli holocauſti. Il ſacrificio a dio e il ſpirito contribulato:il cuore contrito et humiliato tu idio non deſpreciarai. Ma tu ſignore fa benignamẽte nella tua buona uolõta a Sion:accio ſiano edificate le mura di Hieruſalem. Alhora acceptarai i ſacrificii de giuſticia:le offerta tua et li holocauſti: alhora ſopra il tuo altare poneranno li uitelli.

Quando fu uenuto Doech Idomeo et hauendo nunciato a Saul. Dauid e uenuto a caſa de Abimelech. Queſto titulo manifeſta lhiſtoria: ſopra la quale e fondato la littera de queſto pſalmo ſecondo che ſeleze al primo di re a. xxi. capitulo per tutto il capitulo etcetera.

¶ IN FINE PSALMO DI DAVID. .L I.

IL per che te glorii nella malicia: il qual ſei potente nela iniquita. Tutto il giorno la tua lingua penſo la iniuſticia: come reſoglio accuto feceſti ingano Hai amato la malicia ſopra la benignita. parlato la iniquita magiormente cha la equita. Hai amato tutte le glorie del cadimento col la lingua inganatrice. Pero nella fine idio te deſtruzera: & ſcauarate: & tranſportarate dal tuo tabernacolo: & la tua radice della terra de uiuenti. Vederanno gli iuſti & temeranno: & ſopra lui rideranno: & diranno: ecco lhuomo che non ha poſto idio in ſuo adiutorio. Ma ha ſperato nelle moltitudine delle ſue richeze: & e ſtato forte nella ſua uanita. Ma io come oliua fructifera nella caſa didio: ho ſperato nella miſericordia didio ineterno & in ſeculum ſeculi. Ate confeſſaro ſempre per che lhai fatto: & aſpectaro il tuo nome: pero che glie buono nel conſpecto de tuoi ſancti.

Queſto pſalmo molto ſe concorda col terzodecimo nelle parole: ma ha differente ſententia: quanto al hiſtoria della littera: & quanto al prophetico intellecto. Diche il pſalmo. xiii. fa mentione dela perſecutione de Babylonii: iquali perſequitorono li giudei: & preſa la citta de Hieruſalem gittorono a terra: & la citta: & il tempio: come iui e ſtato dimoſtrato. Ma queſto pſalmo fa mentione della ꝑſecutione de greci per la qual il re Antiocho perſequito i giudei: accio che in tutto leuaſſe da giudei il culto del uero idio: laqual coſa etiam fece in parte: dalqual molti giudei furono ſcaciati: occiſi & menati pregioni: & uenduti come apertamente appare per tutti i libri de Machabei. Et il ſentimento de queſto titulo e intellecto de Dauid: cioe che egli hebbe dal ſpirito prophetico contenuto in queſto pſalmo: in fine: cioe in chriſto: ꝑ Amalech: cioe ꝑ greci figurati per Amalech: iquali perſequitorono li giudei. Onde Amalech e interpretato gente beſtiale. Diche qual gente e aſſimigliata piu a animali beſtiali: quanto li greci maxime ne coſtumi: onde de creteſi che ſono candioti: la qual e una delle principale parte della grecia: dice ſancto Paulo a Tyto al primo capitulo. Creteſi ſempre ſono buſardi: male beſtie: pigri del uentre. Diche Dauid preuidēdo la malicia futura de Antiocho dice il ſequēte pſalmo delqual queſto e il titulo

¶ IN FINE INTELLECTO DI DAVID PER AMALECH. .L II.

DIſſe linſipiente nel ſuo cuore non e idio. Sono corrupti & fatti abbomineuoli nelle iniquita: non e cui faci bene. Idio ha riſguardato ſopra li figliuoli del huomini: accio lui ueda ſe glie alcuno intelligente: ouer cercante idio. Tutti ſono declinati: inſieme ſono fatti diſutili: non e cui faccia bene non inſino a uno. Tutti quelli che operano la iniquita che deuorano il mio populo: come cibo del pane: non ſaperanno? Come non hano appellato: iui tremorono per paura doue non era timore. Pero idio ha diſſipato loro oſſa che a lhuomini piaceno: ſono confuſi: per che idio gli ha diſpreciati. Quale de Sion dara il ſaluatore a Iſrael: quādo il ſignore conuertira la captiuita del ſuo populo: rallegraraſſi Iacob: & ſtara lieto Iſrael.

Fondato e queſto pſalmo nella hiſtoria ſcripta nel primo di re a. xxiii. capituli: come Saul perſequitando Dauid: fugitte Dauid da lui: & naſcoſeſe con ſuoi nel mōte Ziph: doue habittauano li ziphei che erano della tribu de Iuda con eſſo Dauid: & pero Dauid confidandoſe molto de loro ſtaua appo quelli: iquali gli furono traditori: & manifeſto a Saul come Dauid era aſcoſto nel monte Ziph. Venne adūque Saul per pigliarlo & occiderlo: cognoſcendo queſto Dauid: in continente ſe parti & fugitte ali luochi ſecuriſſimi de Engadi: nel qual luocho eraui una ſpelōca: oue Dauid con ſuoi ſtette: non ſapendo Saul eſſerui Dauid in quel luocho introui per purgare il uentre. Dauid adunque taglioſi uno puocho dele ſua ueſtiměta &cetera come ſe leze per tutto il capitulo. diche Dauid uedendo ſe hauere il ſuo nemico nele mane ſue: fece queſto pſalmo pregando idio chel preſeruaſſe dal homicidio. cioe chel nō occideſſe Saul cōcioſia che li ſuoi compagni li perſuadeuano che egli faceſſe: del qual queſto e il titulo.

¶ IN FINE NELI VERSI DEL INTELLECTO DE DAVID: QVANDO VENERO LI ZEPHEI: ET DISSERO A SAVL: NON E ASCOSO DAVID APPO DE NOI? .LIII.

IDio nel tuo nome fami ſaluo: & nella tua uirtu iudica me. Idio exaudi la mia oratione: colle orechie receui le parole della mia bocca. Impero gli extranei leuoronſi contra de me: & li forti cercorono lanima mia: & non ꝓpoſero idio auanti il conſpecto ſuo. Ecco certo che idio me aiuta: & il ſignore e receuitor delanima mia. Remoui li mali dali mei nemici: & nela tua uerita deſtrugerali. Volontariamente a te ſacrificaro: & al tuo nome ſignore confeſſaro: per che glie bono. Impero me hai liberato da ogni tribulatione: & ſopra li miei nemici leuai lochio mio.

Dauid fece queſto pſalmo. Fugendo adunque Dauid de Ceyla fu ſaluato dalle mane de Saul: il qual uoleualo aſſediare in Ceyla: Come etiam ſe leze nel primo libro di re a .xxii. capituli: concioſia che Dauid fugendo dalla faccia de Saul ſteſſe con li ſuoi aſcoſo nella ſelua de Aroth: foli ſignificato come i Philiſtei hauea ſconfita Ceyla: & egli incontenente tolti ſeco li compagni andoſene in Ceyla: & combatete contra li Philiſtei: & percoſſeli duna grande piaga: & coſi ſaluo gli habittatori de Ceyla: & incomincio a dimorare quiui: la qual coſa hauendo udito Saul apparichioſſe col ſuo exercito per uenire alla citta de Ceyla: & aſſediarla inſino a tanto che lhuomini de Ceyla deſſe Dauid nelle ſue mane. Onde idio reuello a Dauid: che ſe egli remanerebbe quiui lhuomini de Ceyla il darebbe nelle mane de Saul & egli uſcite fuori dela citta con li ſuoi: & andauano uagando: or qua: or la ſenza certeza de luocho: & alhora uedendoſi Dauid eſſer liberato dalle mane de Saul fece queſto pſalmo pregando idio che etiam per la uenire il liberaſſe dalle mane de Saul: per le qual coſe e manifeſto il ſentimento del titulo: ilqual e tale. Dirizando noi queſto pſalmo infine: cioe ĩ christo: glie lintellecto de Dauid ne uerſi: cioe ne laude diuine impero chel libro dalle mano de Saul & cetera.

¶ IN FINE NELI VERSI: OVER HYMNI DEL INTELLECTO DE DAVID. .LIIII.

IDio exaudi la mia oratione: & non deſpreciare il mio priego: intendi me: & exaudi me. Ho mi contriſtato nella mia operatione: cōturbato ſon dala uoce del inimico: & dalla tribulatione del peccatore. Pero che le iniquita mie ſe hano declinate: & a me erano moleſte nel ira. Il mio cuore e conturbato in me & la paura dela morte me ha toccato. Sopra di me uenero il timor: & il tremor me hano coperte le tenebre. Et diſſi: ame chi dara le penne come de columba: & uolaro & ripoſaromi? Ecco che fugendo ma longai: & dimorai nella ſolitudine. Aſpettaua lui che me fece ſaluo dalla puſillanimita de ſpirito: & dalla tempeſta. Taglia ſignore & parti le loro lingue: pero chio ho ueduto nella citta la iniquita: & la contradictione. La iniquita circundara di & nocte ſopra le ſue mura: & nel ſuo mezo ſera faticha & iniuſticia. Nelle ſue piaze non mancho luſura & ingano Impero ſel mio nemico me haueſſe maledetto: certo lharei ſoſtenuto. Et ſe quel che me haueſſe odiato haueſſe parlato le coſe grande contra di me: fuorſi me ſarei apiatato da lui. Ma tu huomo duno animo: duce mio: & amico mio. Il qual inſieme meco pigliaui li dolci cibi: andaſſimo nella caſa didio con conſentimento. Sopra loro uenga la morte & uiuenti deſcendano nel inferno. Per che nelle loro habitatione ſono le nequitie ne loro mezo. Ma io adio cridai:& ſaluomi il ſignore. Nel ueſpero & mattina:& mezo di narraro & racontaro:& egli exaudira la uoce mia Nella pace recomprara lanima mia da quelli che a me ſe appreſſano impero tra molti erano meco. Idio che e inanzi il mondo:exaudira & humiliara quelli. Certo a quelli non e commutatione:& non temettero idio:ſteſe la ſua mano in retribuire. Contaminarono il ſuo teſtamento:ſono diuiſi da lira del uolto ſuo:& apꝓpiquaſi il cuore ſuo. Hano formato li ſuoi parlari ſopra lolio:& quelli ſono gragniuolle. Sopra il ſignore poni la tua ſolicitudine: & lui te nutrira: & in eterno non dara la concuſſione de mente al giuſto. Ma tu idio menarai quelli:nel pozio della morte Gli huomini ſanguinoloſi et inganatori:non finiranno gli ſuoi di in pace:ma io ſperaro in te ſignore.

Queſto pſalmo fu fatto inſieme col pſalmo.xxxiii.per una medeſima hiſtoria quãto alla littera auenga per diuerſi riſpecti.Onde fugendo Dauid dal ſuo perſecutore Saul ſe transferri da Achis re di Geth:& cetera:come de ſopra nel predicto.xxxiii. pſalmo e ſtato narrato. Ma queſto pſalmo e differente da quello: onde il.xxxiii. pſalmo riſguada la liberatione de Dauid dalle loro mane:quando per il re de Geth fu ſcaciato come pazo: & pero quel pſalmo incomincio dal rendere delle gratie dicendo.Al ſignore benedicero in ogni tempo. Ma queſto pſalmo molto piu riſguarda la tentatione de eſſo Dauid quãdo fu lui nel periculo della morte:fra loro:& po incomincio queſto pſalmo dal dimandare la diuina miſericordia:dicendo habi miſericordia de me idio & cetera.Etiam glie da notare che gli aliophili ſono detti Philiſtei:liquali erano in eſſa citta de Geth:che tenero Dauid per che erano alieni dal populo giudaico.Onde Alion tanto e a dire quanto alieno & componeſſe con filio che uole dire alieno dalli figliuoli & cetera:per le qual coſe glie manifeſto il titulo de queſto pſalmo che e queſto.Drizando noi nel fine e attribuito a eſſo Dauid:impero che egli fece queſto pſalmo:quando fu tenuto dalli aliophili: cioe Philiſtei in Geth & cetera.

❡IN FINE A ESSO DAVID QVANDO LI ALIOPHILI IL TENERO IN GETH.

LV.

Habbi miſericordia di me idio:per che me ha conculcato lhuomo: combatãdo tutto il giorno ha me tribulato. Tutto il giorno conculcarono me gli miei nemici:pero che molti combattanti erano contra di me. Temero dala alteza del di:ma io in te ſperaro. In dio lodaro i miei parlari:in dio ſperaro:non temero quelli che me faza lhuomo. Tutto il giorno haueano in abhominatione le mie parole:tutti loro penſieri erano in male contra di me. Non habittaranno: & aſconderanſi:eſſi obſeruaranno il mio calcagno. Come ſoſtẽtero lanima mia:faza li salui per niente:nella ira ſpezarai li populi. Idio anuntiaro la mia uita: nel tuo conſpecto poneſti le mie lachryme. Come me prometeſti:coſi uoltoronſi gli miei nemici a drieto. In qualunque di te inuocaro:ecco che ho cognoſciuto: come ſei mio idio. In dio laudaro la parola:nel ſignore lodaro il parlare:in dio ho ſperato non temero quel che me faza lhuomo. In me idio ſono gli tuoi uoti:li quali rendero per le tue laude. Pero che hai liberato lanima mia dala morte:& il mio piede dal laziolo accio piacqua al ſignore nel lume de uiuenti.

Dauid tre uolte fu uncto in re.Primo fu da Samuel uncto nella caſa del padre inanzi che egli fuſſe perſequitato da Saul. Secondo fu uncto in Ebron dalla ſola tribu de Giuda. Tertio fu uncto etiam in Ebron ſopra tutte le duodiece tribu. Nella prima unctione egli hebbe il titulo del regno de ragione:ma non la poſſeſſione.Nella ſeconda unctione hebbe la poſſeſſione della parte del regno:che fu la tribu de Iuda.Ma nella terza hebbe la poſſeſſione de tutto il regno. Ma doppo che Saul uide come a Dauid tutte coſe gli andauano proſpere incontinente dubito chel regno ſuo non a ſuoi figliuoli: ma a eſſo Dauid fuſſe trāſferito: & per queſto moſſo daſuidia il perſequitaua: & come ſe leze al primo di re al .xxiiii. capitulo. Diſſe Saul a Dauid Io ſo certiſſimamente che regnarai doppo me: & nelle tue mane peruera il regno de Iſrael: per le qual coſe e manifeſto che pero Saul perſequitaua Dauid: accio che egli deſtrugeſſe Dauid: occidendolo hauendo li idio dato nella prima unctione il titulo regio. In queſto adunque pſalmo Dauid prega per chel non ſia deſtructo & occiſo ꝑ il titulo regale: il qual haueali dato. Etiam e da ſapere per la ſeconda parte del titulo come ſe leze che eſſendo due fiate perſequitato Dauid da Saul: egli fugite nella ſpelonca: primo fugite nella ſpelonca Odolam: oue uenero li ſuoi fratelli & molti che erano in anguſtia & oppreſſi per altrui dinaro: & lui fu fato principe: come ſe ha nel primo libro di re a .xxii. capitulo: della qual in queſto pſalmo non ſe fa mētione: ma nel pſalmo .Cxli. la ſecōda ſpelōca fu i Engadi: come ſe leze nel primo di re a .xxiii. capitulo: & de queſto fugire nella ſpelonca fa mentione queſto pſalmo: impero che alhora Dauid era in pericolo de morte: quando fugitte in queſta ſpelōca: per le quale coſe e manifeſto il ſentimento del titulo. Onde Dauid fece queſto pſalmo quando intro in queſta ſpelonca: pregando idio che egli non foſſe morto da Saul per il titulo regio che idio gli hauea dato. Dice adunque il titulo in fine: cioe drizando noi queſto pſalmo in chriſto: & fu fatto da Dauid: quando fugitte dalla faccia de Saul nella ſpelonca & cetera.

IN FINE NON DISPERDERE DAVID NELLA INSCRIPTIONE DEL TITVLO: QVANDO FVGITTE DALLA FACCIA DE SAVL NELLA SPELONCA.

.LVI

HAbi miſericordia di me idio: habi miſericordia di me: pero che in te confida lanima mia. Et ſperaro nel ombra delle tue ale: in ſino a tantoche paſſa la iniquita. Cridaro a idio altiſſimo: idio mio benefactore. Dal cielo mādo & libero me: dette in obprobrio li miei conculcanti. Mādo idio la ſua miſericordia & la ſua uerita: & libero lanima mia da catelli de leoni & dormite conturbato. Li figliuoli del huomini loro denti ſono arme & ſagitte: & loro lingue ſono come coltello accuto. Exaltate ſopra li cieli o idio: & ſopra la terra la tua gloria. Apparichiorono ali miei piedi il laziolo: & inchinorono lanima mia. Scauorono la foſſa dinanzi la mia faccia: & caſcorono in quella. Apparichiato e il mio cuore: cantaro & diro la laude. Leuate gloria mia: leuate pſalterio & cythara: per tempo me leuaro. A te ſignore confeſſaro nelli populi: & a te diro il pſalmo nelle giente. Impero che la tua miſericordia e magnificata inſino in cielo: & la tua uerita inſino ale nube. Leuate ſopra li cieli o idio: & ſopra ogni terra ſera la tua gloria.

Eglie ſtato declarato il titulo de queſto pſalmo: nel precedente pſalmo: cioe .lvi. Ma quanto alla hiſtoriale materia de queſto pſalmo legeſſe nel primo libro di re a .xxvi capitulo: come Dauid fugēdo da Saul chel perſequitaua habito nel deſerto Ziph ſtando naſcoſto con li ſuoi. Alhora attrahendo li ziphei diſſero a Saul: ecco che Dauid e naſcoſto nel deſerto Ziph. Alhora Saul electi tre milia huomini uenne nel deſerto Ziph: per pigliare Dauid & cetera: come nel predicto capitulo .xxvi. al primo libro di re ſe contiene: uolendo adunque Dauid riprendere la iniquita de coloro chel infamiaua appreſſo Saul fece queſto pſalmo per eſſo: nientemeno per ſpirito prophetico: preuidendo molte altre coſe future: del qual queſto e il titulo.

IN FINE PER CHE NON DISPERDI: OVER CORRVMPI DAVID NELLA SCRIPTIONE DEL TITVLO.

.LVII.

CErto li figliuoli del huomini ſi ueramente parlate la giuſticia: iudicate drittamente. Per che certo uoi operate le iniquita in terra: & le uoſtre mane ordinano le iniuſticie. Li peccatori fatti ſono alieni dalla matrice: errarono dal uentre hano parlato le coſe falſe. Il loro furore e ſimile al ſerpente: ſimile al aſpido ſurdo chiudente le ſue orecchie. Il quale non udira la uoce deli incantatori, & dello uenefico incantante ſapientemente. Idio fracaſſara loro denti nella loro bocca: il ſignore ſpezara la maſſella di leoni. Tornerano a niente: come acqua corrente: ha teſo il ſuo archo: inſino che ſiano infirmati. Seranno conſumati come cerache ſe diſlingua: ſopra loro caſcho il fuocho: & non uittero il ſole. Quanti che le uoſtre tenere ſpine cognoſceſſero la indurata & pongente ſpina: ingioterali coſi uiuenti coſi nel ira della morte. Rallegraraſſi il giuſto quando uedera la uindicta lauaraſſe le mane nel ſangue del peccatore. Et dira lhuomo: ſi glie fructo come e il fructo al giuſto: coſi e idio iudicante loro in la terra.

Legeſſe nel primo libro di re a.xix.capituli: come Saul cercando de occidere Dauid mando li ſuoi biri che poneſſero mente alla caſa di Dauid: & uſciendo lui la matina fuori luccideſſero: & cognoſcendo queſto la ſua moglie Michol figliuola de Saul la nocte mandolo fuori per la feneſtra: & a tal modo fu ſaluato. Alhora uedendoſe Dauid eſſere in tal periculo de morte: per che li ſbiri de Saul haueano circũdata la caſa per occiderlo: fece queſto pſalmo pregando idio che non uoleſſe permettere fuſſe a tal modo occiſo da quelli. Accoſtaſſe queſta hiſtoria al predicto titulo: ma il pſalmo non tocca eſſa hiſtoria: ma ſi il ſuo ſignificato: per che Dauid ſignifica chriſto: la ſua caſa e il ſepulchro de chriſto. Saul ſignifica il regno de giudei: li quali mandorono a guardare il ſepulchro de chriſto: cercãdo de occidere: nõ ſolamente il ſuo corpo: ma la ſua fama: & il pſalmo tende al fine: cioe chriſto & cetera: del qual queſto e il titulo.

IN FINE PER CHE NON CORRVMPI DAVID: NELLA DESCRIPTIONE DEL TITVLO: QVANDO SAVL MANDO ET GVARDO LA SVA CASA PER OCCIDERLO. .LVIII.

Libera me dalli mei nemici idio mio & da li combattanti contra di me etiã libera me. Libera me dalli operanti la iniquita: & da huomini di ſangue ſalua me. Per che ecco che hano tolta lanima mia: ſopra di me ſono uenuti li forti Signore non gia per la mia iniquita: ne per il mio peccato corſi ſenza iniquita: & drizia mi. Leuati contra di me: & uedi: & tu ſei il ſignore idio delle uirtu: idio de iſrael. Attendi a uiſitare tutte le giente: non hauere miſericordia de tutti gli operanti la iniquita. Conuerteranſi alhora del ueſpro: & patiranno la fame: come cani: & circuirãno la citta. Ecco che parlaranno nella bocha ſua & loro coltello ſera ne labra: pero che li ha udito. Et tu ſignore ſchernirai loro ritornerai a niente ogni giente. Ma te guardaro la mia forteza: per che tu ſei idio mio receuitore: idio mio la tua miſericordia andara dinanzi a me. Moſtromi idio ſopra gli miei nemici dicendo: non gli occidere: che non ſe diſmenticano del mio populo. Deſtrugi loro nella tua uirtu: & tu mio defenſore ſignore abaſſa quelli. Il delicto dela loro bocca manifeſto il parlare delloro labra: & ſiano compreſi nella ſua ſuperbia. Et raconteranſi nella conſumatione: de maledictione & de buſie nel ira della conſumatione: & non ſeranno. Et ſaperanno che idio ſignorigiara Iacob: & alli fini della terra. Conuertiranſi alhora de ueſpro: patiranno & ſoſteranno la fame come cani & circuiranno la citta. Ma io cantaro la tua forteza: & lanima mia exaltara la tua miſericordia. Per che ſei fatto mio receuitore & mio refugio: nel di dela mia tribulatiõe Aiutore mio a te pſalmigiero: per che ſei idio mio receuitore: il mio idio: & la miſericordia mia.

Legeſſe nel ſecõdo libro di re ali.xi.capituli che morto Naas re de Amoniti: & Amõ ſuo figliuolo regnando per lui: mando Dauid gli nuncii a conſolarlo. Al qual perſuadettero li ſuoi principi: che Dauid haueali mandati per ſpioni: & non per piãgere & conſolarlo ſopra la morte del padre. Vdite queſto coſe Amon feceli radere la meza parte della loro barba: & tagliare loro ueſtimenta: inſino alle natiche: & doppo laſſoli andare: come ſe leze & contiene nel predicto titulo: & etiam eglie da ſapere che auanti chel regno fuſſe nella mano de Dauid: molte fiate era ſtato diſfatto & afflicto eſſo regno: come ſe leze nel libro di Iudici & etiam nel principio del regno de Saul: come ſe leze nel primo libro di re a. xiii. capituli: & etiam morto Saul li Philiſtei introrono nelle terre de Iſrael: doue era fugito il populo: & habittauano iui come ſe leze al primo di re a. xxxi. capituli: etiam doppo la morte de Saul fu fatte grāde queſtiōe del regno fra la caſa di Dauid: & la caſa di Saul: come ſe leze al ſecōdo libro di re al terzo capitulo: ꝑ la qual coſa tutti li giētili ſtanti intorno al regno deſtrugeuano quello in molti modi: non potendoſi diffēdere da loro: Diche Dauid conſiderando il primo ſtato del regno de Iſrael: nel qual per gientili ſe deſtrugeua & ſubiugaua: & etiam conſiderando il proſpero tempo che a elli idio conceduto hauea fece queſto pſalmo: narrando il primo ſtato: & prophetizando del ſecondo: dalle predicte adunque coſe e claro il ſentimento de queſto titulo: che e tale: in fine: cioe queſto pſalmo: dirizanti noi nel fine fa mentione de coloro che ſerano commutati: cioe per che eſſe giente ſeruiano a loro giudei: & queſto intendeſſe quādo dice nella deſcriptione del titulo: cioe regale dato a eſſo Dauid: & queſto fu quādo bruſo Meſopotamia de Syria: come ſe contiene in eſſe hiſtorie & cetera.

¶ IN FINE PER QVELLI CHE SONO COMMVTATI NELA INSCRIPTIONE DEL TITVLO A ESSO DAVID: ESENDO NELLA DOCTRINA ANDANDO IN MESOPOTAMIA DE SYRIA: ET LA SYRIA DE SOBAL: ET CONVERTI IOAB: ET PERCOSSE DVODIECE MILIA DE EDON NELLA VALLE DEL E SALINE. .LIX.

1 IDio tu ci hai ſchaciati & deſtructi ſei adirato & hai hauuto merce de noi. Commoueſti la terra: & conturboſſe quella: ſana le ſue contricione: per che ſe e moſſa. Il tuo populo demoſtraſti la durezia: ne hai abeuerati del uino della compunctione. Ali timenti te daeſti per ſegno: accio fugano dalla faccia del archo. Accio ſiano deliberati li tuoi dilecti: fami ſaluo colla tua dextra: & exaudi me. Idio ha parlato nel ſancto ſuo: rallegreromi: & partiro ſiccima: & menſuraro la ualle di tabernaculi. Mio e Galaad: & mio e Manaſſes: & Ephraim e forteza del mio capo. Iuda e mio re: Moab e pentola della mia ſperanza. In Idumea iſtendero il mio calciamento: a me ſono ſugieti gli extranei. Chi me ritornera nella citta fortificata: chi me ritornera inſino a Idumea. Or nō ſei tu idio che me ſpengieſti a drieto: & non uſcirai idio nelle tue uirtu. A noi da laiuto della tribulatione: per che e uana la ſalute delhuomo. In dio faremo le uirtu: & lui redura a niente li noſtri tribulanti.

Queſto pſalmo ha quella medeſima hiſtoria per fondamento che ha il quarto pſalmo: ſaluo che iui pone cantico & non hymno: ma quiui poneſi hymno & non cantico. Eglie da ſapere ſecondo grammatici chelhymno e loda didio con canto: ouer canto continente la loda didio: ſe adunque ce ſia la loda: & non uiſia loda didio: ouer ſia laude didio & non ſi canti: non e dicto propriamente hymno: ma ſe eglie la laude didio: & cantaſſi: eglie dicto propriamēte hymno. Etiam la laude cantata de lamento & funerali: non e dicta hymno: ma cantico de lamento: per le quale coſe diceſſi il ſentimento del titulo de queſto pſalmo: cioe dirizando noi nel fine in chriſto: eglie hymno: cioe eglie laude didio col canto. Della materia de queſto pſalmo glie da ſapere che Dauid fece queſto pſalmo: doppo che fu liberato dalla mano di Saul chelhauea circundato a modo duna corona: come ſe leze nel primo libro di re a. xxiii. capituli: & etiam fece queſto pſalmo per due altre fiate: che eglifu perſequitato da Saul: come ſe leze al primo libro di re a. xxiiii. capituli: & come ſe ha al primo libro di re a. xxvii. capituli & cetera del qual queſto e il titulo.

¶ IN FINE NEL HYMNI DE DAVID. .LX.

EXaudi idio la mia continua deprecatione: attēdi ala mia oratione. Dalli termini della terra cridai a te: eſſendo afflicto il mio cuore: nella pietra me exaltaſti. Reduceſtime per che ſei fatto la mia ſperanza: torre de forteza dalla faccia del nemico. Sempre habittaro nel tuo tabernaculo: ſero difeſo dal coprimento delle tue ale. Pero che ſei idio mio hai exaudito la mia oratione: hai dato la heredita alli timenti il tuo nome. Giungerai li giorni ſopra gli giorni del re: gli anni ſuoi inſino al di della generatione: & generatione. Remora nel conſpecto di dio ſempre che recirchara la ſua miſericordia: & uerita. A tal modo diro il pſalmo al tuo nome in ſeculum ſeculi: accio chio renda li miei uoti de di in di.

Dauid ordino molti cantori acantare le laude di dio nel tabernaculo inanzi larcha del pacto. Tra quali ordino tre prepoſiti: li quali erano ſopra tutti gli altri: per modo ciaſcuno de queſti tre hauea ſotto di ſe una certa parte de quelli cantori: & cantauano le laude al ſignore per le ſue uolte. Et queſti i tre prepoſiti fuorono Aſaph: Eman: & Idithum: de queſto e dicto ſopra nel pſalmo. xxxviii. Queſto e adunque il ſentimento del titulo. Queſto pſalmo dirizando noi nel fine: cioe in chriſto fu fatto da Dauid: per eſſer cantato da li leuiti che erano ſotto Idithum. Et dela materia de queſto pſalmo diceſſe che Dauid fece queſto pſalmo eſſendo perſequitato da Saul era fugito nella terra de Moab: ma amaeſtrato da Gad ritorno nella terra de Iuda come ſe leze nel primo libro di re a. xxii. capituli: del qual ritorno etiam fece il decimo pſalmo: ma quello fece ritornando dalla terra de Moab: uenne alla terra di Iuda. Ma queſto pſalmo fece doppo che alcuno tempo era rimaſto nella terra de Iuda. ſtando ſotto la confidentia diuina: pero incomincio queſto pſalmo da dio: del qual queſto e il titulo.

IN FINE PSALMO DI DAVID PER IDITHVM. .LXI.

OR non ſera ſubiecta a dio lanima mia: quando da lui uiene la mia ſalute. Per che eglie il mio idio: & la mia ſalute: mio ſoccorſo: & piu non me mouero. Inſino quando tutti uoi perſequitate lhuomo: occidete come al abaſſato parete: & alla mazera refutata. Nientemeno hano pēſato: gittai a drieto il mio precio: ma corſi con ſette: con ſua bocca benediceuano: & col cuore malediceuano. Et pero adio ſii ſubiecta o anima mia: pero che da lui e la mia pacientia. Per che glie mio idio: & mio ſaluatore: aiuuatore mio non me partiro. In dio e il mio ſaluatore: & la gloria mia: idio del mio aiuto: & la mia ſperanza e in dio. Sperate in lui tutta la congregatione del populo: dinanzi allui ſpandete li uoſtri cuori: per che idio e noſtro aiuto in eterno. Pero ſono uani i figliuoli del huomini buſardi: figliuoli delhuomini nelle ſtatere: accio che inganino della propria uanita. Non uogliate ſperare nella iniquita: non uogliate deſiderare le rapine: ſe abundano le richeze nō uogliatile tenere al cuore. Vna uolta parla idio: ho udito queſte due coſe: come la potentia: & idio & a te ſignore e la miſericordia: impero renderai a ciaſcaduno ſecondo loro opere.

Queſto pſalmo fece Dauid fugendo dalla perſecutione de Saul: & ſe naſcoſe nel deſerto de Idumea: come ſe ha al primo di re a. xxii. capituli: che egli fugendo uene al re Moab che era gentile: & per che egli non haueſſe cagione de idolatrare per cōuerſatione de gentili: il ſignore ſi gli mando Gad propheta dicendoli non uolere dimorare nel preſidio: ma uattene nella terra de Iuda. Et albora uenne Dauid nella ſelua: ouer deſerto de Areth: per che nō ſe fidaua de dimorare nele citta per la perſecutione de Saul: nel qual luoco molto gli uenia meno le diuine conſolatione. Et etiam era intra il regno de Saul: & etiam era ne luochi ſterili: ne quali manchano ogni bene: per queſto era ragioneuole che idio il conſolaſſe: pero fece queſto pſalmo a impetrare la conſolatione diuina. Et e da ſapere che benche non ſi lega che Dauid fuſſe mai ī Idumea: queſto titulo nō pone Idumea propriamēte: ma ſecōdo la interpretatione.Onde Idumea ſi interpretata terra roſſa.Et pero quel deſerto al qual era fugitto Dauid hauea la terra roſſa:accio aduuque ſia il ſentimento del titulo:eſſendo nel deſerto de Idumea:cioe della terra roſſa.

¶PSALMO DI DAVID ESENDO NEL DESERTO DE IDVMEA. .LXII

IDio dio mio:dalla luce a te ueghio. Lanima mia in te ha deſiderato con la ſette: per molto defecto a te la mia carne. Della terra deſerta & ſẽza uia & ſenza acqua coſi apparſi a te nel luocho ſancto:accio uedeſſe la tua uirtu: & la gloria tua. Per che la tua miſericordia e megliore ſopra la uita humana:le mia labra lodaranno te. Coſi te benedicero nela mia uita:& nel tuo nome leuaro le mie mane. Lanima mia ſia rempiuta come graſſeza intrinſeca:& extrinſeca:& la mia bocca lodara con labra de allegreza. Io miho ricordato de te ſopra il mio lecto in te penſato nelli matutini:per che foſti il mio aiutore. Et rallegrarome col coprimento dele tue ale:lanima mia ha ſe poſta doppo te:la dextra tua ha receuuto me. Ma quelli inuano cercorono lanima mia:intrarãno nelle inferiore parte dela terra ſerano dati nelle mane del coltello:ſerano parte delle uolpe. Ma il re rallegraraſſi indio:ſeranno lodati chi iurano in lui:per che chiuſa e la bocca delli iniqui parlãti

Molte fiate e ſtato declarato queſto titulo: ma della materia de queſto pſalmo quãto alla littera:dicono li doctori hebrei:& maxime Rabbi Salomone che Dauid fece queſto pſalmo prophetizando de Daniel propheta:il qual deſceſe dal ſeme de Dauid.Onde Eſaias diſſe al re Ezechias come ſe ha al quarto libro di re a. xx. capituli ſeranno tolti de tui figliuoli: li quali generarai: & che uſciranno da te: & ſeranno eunuchi del re de Babylonia:& queſto fu adimpiuto in Daniele: & ſuoi compagni come ſe lezze al primo libro de Daniele. Dauid adunque per ſpirito prophetico preuidendo che Daniele era per naſcere del ſuo ſeme: era da eſſer gittato p inuidia de maligni huomini nel lacho de leoni:& de quindi miracoloſamente liberato compuoſe adunque queſto pſalmo in perſona de eſſo Daniele & cetera: del qual queſto e il titulo.

¶IM FINE PSALMO DI DAVID. .LXIII.

EXaudi idio la mia oratione:quando te priego: dal timore de nemico libera lanima mia. Me defendeſti dal conuento di malignanti:dalla moltitudine deliniqui operanti. Per che aguzorono loro lingue:come coltello: teſero larcho come coſa amara:per che da naſcoſto ſequitaſſero limmaculato. Sagittaranno quello in contanente & non temeranno:aſe hano formato il parlare iniquo. Racontorono de naſcondere li lazioli: diſſero cui gli uedera. Recircorono le iniquita: uenero meno:nelloro cerchare. Aſcenda lhuomo al alto cuore: & ſera exaltato idio. Le ſagitte de piccolini ſono fatte loro piage:& contra loro ſono firmate le loro lingue. Conturboronſi tutti che il uedeuano:& tutto huomo temette. Et racontorono lopere didio:& ſuoi fatti inteſero. Rallegraraſſi il giuſto nel ſignore:& in lui ſperara:& ſeranno laudati li dritti de cuore.

Queſto pſalmo fa mentione ſecondo la littera della captiuita del populo de Iſrael nella qual per ſeptanta ãni furono in Babylonia pregionati ſoto Nabuchodonoſor & de eſſa captiuita ritornati alla citta de Hieruſalem:& al proprio regno:& per queſta tal captiuita:& ſuo ritorno prophetorono maximamente Hieremias: Azeo: & Ezechiel:& pero queſto pſalmo e chiamato cantico de quelli propheti.Onde legeſſe nel quarto di re a.xxiiii.capituli: come Nabuchodonoſor re di Babylonia meno in captiuita li figliuoli de Iſrael:& deſtruſſe la citta & il tempio:nella qual ſono deſtenuti per ſeptanta anni:la cagione della ſua captiuita fu p il parlare che fu fatto nella corte del re Nabuchodonoſor: doue eſſendo dicto tutte le giente allui douere eſſere ſubiugate fu dicto come li giudei allui erano rebelli & pero mãdato lexercito ſuo piglio la citta de Hierufalem: & lhuomini meno pregioni in Babylonia: diche Hieremias prediſſe queſta captiuita: & uide la preſente: & etiã pianſe la Hieremias: & prophetizo doue era ritornato il populo: doppo .xx. anni in Hieruſalé: etiam tra gli pregioneri erano alcuni propheti: cioe Azeo & Ezechiel: li quali etiam inteſero la liberatione futura doppo .xx. ãni ſotto Cyro re de Perſia: per le quale coſe appare declarato il litterale titulo del pſalmo ſequente: che e tale.

IN FINE PSALMO DE DAVID PER EL CANTICO DE HIEREMIAS: OVER DE EZECHIEL ET DE EGEO DELLA PAROLA DELLA PEREGRINATIONE: OVER DEL POPVLO DELLA TRANSMIGRATIONE: QVANDO COMINCIO ANDARE. .LXIIII.

1 IDio in Sion a te conuienſe la laude: & a te in Hieruſalem renderaſſe il uoto Exaudi la mia oratione: uera a te ogni carne. Le parole de iniqui molto potero ſopra noi: & tu ce ꝑdonarai le noſtre iniquita. Beato colui che ha electo: & receuuto: habitara nelle tue portichi. Nelli beni della tua caſa ſeremo rempiuti: ſancto e il ſuo tempio mirabile nella equita. Exaudi noi idio noſtro ſaluatore: ſperanza de tutti li fini della terra: & nel mare dalla longa. Accincto de potentia prepari li monti nella tua uirtu: il qual conturbi il profundo del mare il ſono delle ſue unde: Turbaranſi le giente: & temerano quelli che habitano nel fine dela terra delectarate nella fine del mattutino: & del ueſpero. Viſitaſti la terra: & inebriaſti la moltiplicaſti a in richire quella. Il fiume cioe populo didio fuorono rempiuti dacque: apparichiaſti loro cibo: per che tale e la ſua preparatione. Inebriante gli ſuoi riuoli moltiplica la ſua generatione nel ſuo ſtillare: rallegraraſſe il generante. Benedicerai alla corona del anno della tua benignita: & gli tuoi campi ſe rempieranno de uberta. Ingraſſeranſi li belli luochi nel deſerto: & gli colli ſeranno cincti de allegreza. Seranno ueſtiti li mõtoni dele peccore: & le ualle abundaranno de frumento: cridarano & etiam la laude diranno.

Fu fatto queſto pſalmo a referire gratie adio per la liberatione del populo giudaico dalla ſeruitu de Egypto: per la quale liberatione furono fatti molti altri pſalmi. Onde glie da ſapere che la uita del huomo naturalmente conſiſte in la liberta: impero che lanima la qual e la ſubſtanciale forma del huomo: naturalmente e libera: & coſi tuto il huomo uiuendo naturalmente ꝑ lanima: eglie libero & ſignore de lacti ſuoi coſi etiam la uita noſtra conſiſte in liberta: come legeſſe nel eccleſiaſtico al .xv. capitulo. Idio dal principio ordino lhuomo & laſciolo nella mano del ſuo conſiglio: aiunſeli gli ſuoi commandamenti: puoſeli inanzi lacqua: & il fuocho: al qual uora porgere la ſua mano: dinanzi al huomo eglie la uita: & la morte il bene & il male. Onde ſequita che la uita noſtra eſſendo nella liberta: cui tolle la liberta tolle la uita della liberta: & a tal modo induce la morte: eſſendo adunque il populo de Iſrael afflicto iniquamente dalla ſeruitu era dicto morto: coſi adunque a queſto modo la ſeruitu induce la morte coſi per lo poſito la liberatione dalla ſeruitu libera lhuomo: & per conſequente la liberatione delli figliuoli de Iſrael dalla ſeruitu de Egypto poſſo appellare la loro reſurrectione: per le quale coſe il ſentimento del titulo apare per queſto hauere proprio luocho: cioe in fine queſto cantico: ouer pſalmo dirizante noi nel fine: eglie rendere de gratie de la reſurrectione: cioe per la liberatione di Iſrael dalla ſeruitu delli Egyptii: la quale a loro era una morte mortale: per predicte coſe appare la materia del pſalmo: ma non lactore: & pero queſto pſalmo e computato tra gli ignori & cetera: del qual queſto e il titulo.

IN FINE PER EL CANTICO DEL PSALMO DELLA RESVRRECTIONE. .LXV.

1 IVbilate adio ogni terra: dicete il pſalmo al nome ſuo date la gloria alla laude ſua. Dicete adio come ſono terribile le tue oꝑe ſignore nela moltitudine

della tua uirtu:ad te mentiranno linemici tuoi. Ogni terra adori te:& te loda:dica il pſalmo al nome tuo. Venite & uedete lopera didio terribile ne conſigli: ſopra li figliuoli delhuomini. Egli cõuerti il mare in ſiccita:il fiume paſſerano coli piedi iui ſe rallegraremo in lui. Nella ſua uirtu ſignoriza egli ſempre: riſguardano gli ſuoi ochii ſopra la giente: colloro che prouocano non ſeranno exaltati in ſe ſteſſo. Benedicete giente il idio noſtro:& fatte udire la uoce dela laude. La uita eglie poſto lanima mia:& non ha dato immouerſe li piedi miei. Impero non hai prouato idio:col fuocho hane examinati come examinaſſe largento. Hane laſſati andare nel laziolo: poneſti le tribulatiõe ſopra le ſpale noſtre:& gli huomini ſopra li capi noſtri. Paſſaſſimo per fuocho & per acqua & hane menati in refrigerio. Intraro nela tua caſa con ſacrificii:ad te rendero li uoti miei:che hano diſtillato le labra mie Et nella mia tribulatione ha parlato la bocca mia. A te offeriro gli ſacrificii graſſi col incenſo de montoni: A te offeriro li buoui con li bechi. Tutti uoi che temete idio:uenite udite cantaroue: quante coſe egli ha fatto a lanima mia. Allui cridai colla bocca mia:& me rallegrarai:ſotto la lingua mia. Se nel mio cuore ho amato la iniquita:il ſignore non me exaudira. Impero idio ha me exaudito:& ha ĩ teſo alla uoce del mio prego. Benedcto idio che da me non ha leuato la oratione mia:& la miſericordia ſua.

Queſto pſalmo non ha hiſtoria per fundamento:ma eglie una oratione: p la quale adimandaſſi li beneficii didio:& cui uole rendere gratie delli receuuti beneficii. Onde dicono alcuni che queſto pſalmo e uno certo rendere de gratie per la fertilita de alcuno anno. Gli giudei adunque recolti li fructi:ſe adunauano in Hieruſalem del meſe de Septembrio:il qual meſe era tutto feſtiuo: impero che in quel meſe erani la feſta delle tube: & erani la feſta della purgatione:& la feſta di tabernaculi:& la feſta della compagnia: ouer della ricolta:come ſe ha nel leuitico a. xxiiii. capituli: & quando lanno era ſtato piu fertile del uſato:albora faceuanſi quelle feſte piu ſolemne: & cantauaſi al ſignore uno certo cantico: per rendimento de gratie: Diceſſe adunque che Dauid fece queſto pſalmo: per rendere gratie a dio: eſſendo lanno ſtato piu fertile del uſato:del qual queſto e il titulo.

IN FINE NELLE LAVDE PSALMO DEL CANTICO DAVID. LXVI

IDio habi miſericordia de noi:& benedica noi:illumini iluolto ſuo ſopra noi & habi miſericordia de noi. Accio che cognoſchiamo in terra la uia tua: in tutte le giente il ſaluatore tuo. Ad te idio ſe confeſſano li populi:confeſſanſe ad te tutti li populi. Con leticia rallegraſi le giente:pero che giudichi li populi nella equita:& le giente in la terra redrize. Ad te idio confeſſanſe li populi:ad te tutti li populi ſe confeſſano:per che la terra ha dato il fructo ſuo. Idio dio noſtro benedica noi:benedica noi idio:& temano quello tutti li fini della terra.

Queſto pſalmo e molto piu amaeſtrabile che hiſtoriale: egli tracta della exaltatiõe della chieſa:la quale lei de hauere quiui:& nel futuro:& della exaltatione de chriſto:& della deiectione de nemici de chriſto: accio ſpauenta li cattiui & peruerſi: & rallegra gli buoni:& a tal modo eglie il ſentimento de queſto titulo. Queſto pſalmo che fece Dauid dirizando noi nel fine cioe in chriſto e del cantico cioe de laude:& de allegreza. Amaeſtra adunque tutti li fideli:& rallegraſi della exaltatione de chriſto & della reſurrectione:& del aſbaſſamento de linimici de chriſto: etiam dimoſtra queſto pſalmo la materia di tanta allegreza:& maximamente della reſurrectione & aſcẽſione de chriſto:del quale queſto e il titulo.

IN FINE PSALMO DEL CANTICO DE DAVID. .LXVII.

DEuiſi idio & ſiano diſſipati linimici ſuoi: & fugano dalla ſua faccia quelli chel hano odiato. Vengano meno come il fumo: & come la cera dala faccia del fuocho ſe ſqualia: coſi periſchono li peccatori dalla faccia didio. Et nel cõſpecto di dio gli giuſti ſe delecteranno: & ſe allegraranno con leticia. Cantate a dio dicete la laude al nome ſuo: fatte la uia a elli che e aſceſo ſopra loccidente. ſignore il nome ſuo. Rallegratiue nel ſuo cõſpecto turbaranſi dalla ſua faccia: padre de orphani: & giudice delle uedoe. Idio nel luocho ſancto ſuo: idio che fa inhabitare inſieme in caſa. Nella forteza ha menati fuori gli ligati: ſimelmẽte quelli che ſe cruciano habittanti ne ſepulchri. Idio quando tu uſciſti fuori dinanzi al tuo populo quando paſſaſti nel diſerto. Poſſeſſe la terra & etiam li cieli diſcolorono dalla faccia del dio de Synai: dalla faccia di dio de Iſrael. Idio ha la tua heredita: diſparterai la pioua uolontaria: & eſſa e infirmata: ma tu la perfeciſti. In quella habitaranno gli animali tuoi apparichiaſti tu idio il pouero nella dolceza tua. Il ſignore dara la parola: alli euãgelizanti con molta uirtu. Il re delle uirtu diuidera le robe alli amici & dilecti: & alla belleza della caſa. A uoi penne de columba inargentate ſe ripoſato intra in mezo de due ſorte: & a drietto delle ſue ſpalle ripoſatiue nel ſplendore del auro. Quando il celeſtiale cognoſci gli re ſopra quella ſeranno imbianchiti piu che neue in Selmon: monte di dio: mõte graſſo. Monte raunato mõte graſſo: per che ſoſpicate uoi monti raunati. Monte nel qual a dio e piaciuto habitare: & certo il ſignore habittara in fine. Le torre didio ſono diece milia: & molte fiate piu de mille de ralle granti il ſignore e in eſſi nel luocho ſancto de Synai. Aſcendeſti in alto prendeſti la captiuita: tolleſti gli doni da lhuomini. Et certo non credettero: il ſignore idio habittare. Sempre ſia benedetto il ſignore idio della noſtra ſalute: fara a noi la uia proſpera. Eglie il noſtro idio: idio che ne fara ſalui: & lexito della morte e del ſignore ſignore. Et po idio ſpezara li capi de ſuoi nemici: & la ſuperbia delli andanti nelli ſuoi delicti. Diſſe il ſignore dalla giente de Baſan conuertero: conuertironli in profundo del mare. Accio chel tuo piede ſii intincto nel ſangue: la lingua de tuoi canuti da linimici allui. Idio gli hano ueduti li tuoi andamenti: li andamenti del mio idio re mio che e nel luocho ſancto. Andorono inanzi gli principi inſieme lodanti: in mezo delle giouenzelle tenente gli tympani. Nelle chieſe benedicete al ſignore idio: dalli fonti de Iſrael: quiui e Beniamin giouenzello: nella alienatione della mente. Li principi de Iuda loro duci: principi de Zabulon: principi de Neptalim. Manda idio la tua uirtu: confirma idio queſto che hai operato con noi. A te li re offeriranno li doni nel tempio tuo che e in Hieruſalem. Reprendi le beſtie con calami: la congregatione de thauri nelle uache di populi: accio che li probati col argento excludano quelli. Deſtruge la giẽte che uogliono le guerre: uerrano li legati da Egypto: da Ethyopia preuenera a dio la ſua mano: Voi regni delle terre cantate a dio: pſalmizate al ſignore: cantate cõ gaudio a dio: che e aſceſo ſupra il cielo del cielo ad oriente. Ecco che ha la ſua uoce: dara la uoce della ſua uirtu: date la gloria a dio: ſopra Iſrael e la ſua magnificentia: & nelle nube e la ſua uirtu. Mirabile e idio ne ſancti ſuoi: idio de Iſrael dara la uirtu: & forteza al ſuo populo: benedicto idio.

Queſto pſalmo non e fondato ſopra alcuna hiſtoria dela legie antiqua: ma ad litteram parla della paſſione de chriſto & de ſuoi: pero chel pſalmiſta preuidendo la futura paſſione de chriſto & de ſuoi: fece queſto pſalmo: la quale coſa puoſe declarare da molti luochi del teſtamento nouo. Et primo ꝑ che chriſto alega la ſcriptura de queſto pſalmo eſſer ſta detta de ſe: come ſe leze nel euangelio de ſancto Ioanne al .xv. capitulo: ma accio ſia adimpiuto il parlare che e ſcripto nella loro legie: impo che ſẽza cagione me hano hauuto in odio: il qual ſe tolle da queſto pſalmo: doue ſe dice: ſono moltiplicati ſopra capilli del mio capo quelli che me hano ſenza cagione hauuto in odio. Ecco che chriſto dice queſto eſſere adimpiuto in ſe dimoſtrando che gia queſto era ſtato predicto di ſe. Etiam lapoſtolo allega la littera de queſto pſalmo dicendo delli giudei perſequitanti chriſto furono accecati: come ſe leze a li romani a.xi.capituli dicendo. Sia fatto loro menſa dinanzi aloro in lazo & in retributione & in ſcandalo ſiano obſcurati loro ochii: accio nō uedino & cetera: & molte altre coſe ꝑ le quale ſe dice q̃ſto pſalmo eſſer tutto detto dela paſſione de chriſto & de ſuoi membri. Adunque e manifeſto il ſentimento del titulo de queſto pſalmo cioe dirizando noi nel fine cioe in chriſto ſi attribuito a eſſo Dauid: cioe a eſſo chriſto: il quale in queſto pſalmo parla alla fiata ſecondo il capo: alla fiata ſecondo il corpo: facendo mentione de queſti che ſe commutaranno: cioe della cagione della loro commutatione: che e la paſſione de chriſto: per la quale ſe commutiamo dale male al bene: dal timore alla ſecurita: dal mondo al cielo: ꝑ che il pſalmiſta quiui fa mētione dela paſſione de chriſto: laqual e cagione de tal commutatione & cetera del qual queſto e il titulo.

IN FINE PER QVELLI CHE SERANNO COMMVTATI. .LXVIII.

FAmi ſaluo idio: pero che introrono lacque inſino a lanima mia. Son ſomerſo inſino al luto del profundo: & non e ſubſtanzia. Per che nel profūdo del mare: ſomerſeme la tempeſta. Ma fatichai cridando ſono fatto rauco uenero a meno li ochii miei ſperando nel idio mio. Quelli che me hanno odiato ſenza cagione: ſono moltiplicati ſopra li capilli del mio capo. Gli mei nemici che me hano perſequitato iniuſtamente ſono confortati alhora rendeua quelle coſe che non ho tolto. Tu ſai idio la mia inſipientia: da te non ſono aſcoſti li miei delicti. Non ſi uergognano in me quelli che te aſpectano ſignore: ſignore dele uirtu Quelli che te chiedono idio de Iſrael: non ſe confundaranno ſopra di me. Pero per te ho ſoſtenuto la iniuria: la confuſione ha coperta la mia faccia. Il iſdegno della tua caſa me ha ingiotito: & gli uituperii deli tuoi reprouatori caſcorono ſopra me. Et in gieiunio ho coperta lanima mia: & a me e fatto in uituperio. Et me puoſi il cilicio per ueſtimento: & a loro ſon fatto in prouerbio. Quelli che ſedeuano nella porta parlauano contra di me: & cōtra di me cantauano gli beuenti il uino. Ma io a te ſignore mando la mia oratione: eglie il tempo dela reconciliatione idio. Exaudi me nella molta tua miſericordia: nella uerita della ſalute. Leuami dal luto accio non me profūdi: libera me dalli mei odianti: & dali profundi delle acque. Nō mi ſomergia la tempeſta delle acque: & il profundo non me ingiotiſca: & il potio non ſtrenga la ſua bocca ſopra di me. Exaudi me ſignore: per che benigna e la tua miſericordia: & riſguarda in me ſecondo la moltitudine delle tue miſeratione. Et non remouere la faccia dal ſeruo tuo: per che ſon tribulato uelocemente exaudi me. Attendi a lanima mia & liberala: per gli miei nemici libera me. Tu ſei il mio improperio: & la mia cofuſione: & la mia reuerentia. Tutti che me tribulano ſono nel tuo conſpecto: il mio cuore ha aſpectato limproperio: & la miſeria. Et aſpectai chi meco ſe contriſtaſſero: & non furono: & non trouai chi me conſolaſſe. Et per mio cibo me dettero il felle: & abeuerorono la mia ſette col aceto. Sia fatta loro menſa dinanzi alloro in laziolo: & in retributione: & in ſcandalo. Accecanſi loro occhi: accio non uedano: & loro ſpalle ſempre ſiano piegate. Spargi ſopra loro lira tua: ſiano apreſi dal furore della tua ira. Ma loro habitatione ſia fatta deſerta: & non ui ſia cui habiti nel loro tabernaculi. Impero che hano ꝑſequitati queli che hai per coſſo: & hano aiuncto ſopra il dolore delle mie ferite. Giungi la iniquita ſopra loro iniquita: & non intrano nella tua giuſticia. Siano ſcanzellati del libro de uiuenti: & con li iuſti non ſiano ſcripti. Io ſon pouero & dolente: la tua ſalute idio me ha receuuto. Lodaro il nome didio con cantico: & magnificarolo colla loda. Et a dio piacera piu chal uitello giouenzello: producente le corne & longne. Vedano li poueri: & rallegranſi: cerchate idio: & uiuera lanima uoſtra. Per che etiā il ſignore ha udito li poueri: & non ha guardato li ſuoi nemici. Lodano quello li cieli:& la terra:il mare:& tutti loro reptili. Impero dio fara ſalua Sion:& edificaranſi le citta de Iuda. Et iui habittaranno & acquiſtaranno quella per heredita. il ſeme de ſuoi ſerui poſſidera quella:& in quella habittaranno quelli che amano il nome ſuo.

Queſto pſalmo fece Dauid:quando fu perſequitato da Abſalon ſuo figliuolo:ꝑmettendolo idio per il peccato commeſſo del adulterio in Berſabee:& del homicidio in Vrias fugitte de Hieruſalem. Onde come ſe leze nel ſecondo libro di re al.xv.capitulo:egli albora fu in grande periculo de morte dalquale tamen col aiutorio didio fu liberato:& queſto per il conſiglio de Cuſſi. Et fuorono morti & diſſipati tutti li ſuoi nemici.laqual coſa uedendo Dauid albora fece queſto pſalmo:& queſto in recordatione de tanto beneficio della ſua ſalute da dio receuuta. Et il ſentimento del titulo manifeſtaſſi claramente:dice pſalmo de Dauid:cioe che fece Dauid in recordatione che fecelo ſaluo il ſignore:cioe dalla perſecutione de Abſalon:& da gli altri ſuoi fratelli & cetera

PSALMO DE DAVID PER ARECORDATIONE CHEL SIGNORE FECELO SALVO. .LXIX.

IDio intende nel mio aiuturio:ſignore ſollicita de aiutare me. Siano confuſi & uituperati colloro che cercano lanima mia. Ritornano adrieto & uergognaſi:colloro che uogliono li miei mali. Ritornano preſtamente li uituperanti:colloro che me dicano rallegrate rallegrate. In te con leticia rallegraſi tutti colloro che te cercano:& quelli che amano il tuo ſaluatore dicano :ſia ſempre magnificato il ſignore. Etiam io ſon pouero & biſognoſo:idio aiuta me. Tu ſei mio aiutore & liberatore:ſignore non induſiare.

Queſto pſalmo ſecondo alcuni expoſotori non e pſalmo diſtincto dal precedente: ma eglie uno pſalmo con quello:come ſe troua in molte Biblie hebree. Ma Hieronymo & Auguſtino pongono eſſer diſtincto queſto pſalmo dal precedente: dicono quello eſſer nel numero ſexageſimo nono: & queſto ſeptuageſſimo: & a tal modo comunamente trouaſi nel libri latini:& altramente queſto libro de pſalmi in ſe nõ continerebe cento cinquanta pſalmi:il cui oppoſito comunamente ſe dice:& auenga cho in hebreo & ſecondo Hieronymo quiui non ſi ponga alcuno titulo: niente meno il maeſtro nela gloſa in queſto luocho pone il titulo a queſto pſalmo:ilquale e tale:pſalmo de Dauid delli figliuoli de Ionadab:& delli primi captiui. Queſto potitulo per niuno modo ſe confa alla littera:ma pur eglie da ſapere che auenga che queſto pſalmo ſia diſtincto dal precedente:egli pero ha quella medeſima hiſtoria: pero che coſi quello come queſto fu fatto da Dauid:quando Abſalon ſuo figliuolo il perſequitaua. Onde contra quella perſecutione nel precedente pſalmo:dimãdo il diuino adiutorio. Quiui conſequentemente induce le ragione per la ſua exauditione &cetera.

PSALMO DE DAVID DELLI FIGLIVOLI DE IONADAB ET DELLI FIGLIVOLI CAPTIVI. .LXX.

IN te ſignore ho ſperato:fa che non ſia confuſo ineterno:ma nela tua iuſticia libera me:& ſalua me. A me inclina la tua orechia:& ſalua me. In dio mio defenſore:& in luocho fortificato: accio me facci ſaluo. Impero che tu ſei mio firmamento:& mio refugio. Libera me mio idio dalla mano del peccatore & dala mano del iniquo contra faciente ala legie. Impero che tu ſignore ſei la mia pacientia:ſei ſignore la mia ſperanza dalla iuuentu mia. In te dal uẽtre fui confirmato:ſei mio defenſore dal uentre della mia madre. In te ſempre e il mio cantare ſono fatto a molti in grande ſegno:& tu ſei aiutore forte. Sia adimpiuta la mia bocca de laude:accio ſempre canti la tua gloria & magnitudine. Nõ me ſcazare nel tempo della uechieza:uenendo meno la mia uirtu:nõ me abãdonare

Per che a me diſſero gli nemici miei: & quelli che guardauano lanima mia fecero inſieme conſiglio. Dicendo abandonato halo idio: perſequitatilo: & prendetelo perche non e cui il liberi. Idio non te lontanare da me: idio mio riſguarda nel mio aiuto. Siano cōfuſi & uengano meno i maledicenti lanima mia ſiano coperti decōfuſione: & uergognonſi colloro che chiedono li miei mali. Ma io ſempre ſperaro & aiungero ſopra ogni tua laude. La mia bocca racontara la iuſticia tua tutto il di la tua ſalute. Impero chio non cognobi la doctrina: entraro nelle potentie del ſignore: aricordarome ſignore dela tua ſola iuſticia. Ma la mia iuuentu īſino al preſente: idio a me inſignaſti: ꝓnuntiaro le tue marauiglie. Et inſino alla uechieza deli antiqui: priegoti idio non me abandonare. Inſino chio manifeſti il tuo bracio: a ogni uentura generatione. Idio etiam la tua potentia & iuſticia: inſino alle altiſſime grande che feceſti: o idio cui e a te ſimile. Quanta tribulatione & mali me moſtraſti: & conuertito me uiuificaſti: & etiam me retornaſti dalabyſſi della terra: accreſceſti la tua magnificentia: & conuertito a me ſei conſolato. Et per cetto io confeſſaro ne uaſi de pſalmi idio la tua uerita: a te cantaro nella cythara ſancto de Iſrael. Quando haro cantato a te: rallegranſi le labra mia: & lanima mia che recōpraſti. Ma etiam le labra mie penſarano ogni di la iuſticia tua: quando ſerano confuſi & uituperati gli a me credenti il male.

Queſto pſalmo ſecondo la opinione de alcuni doctori hebrei & etiam latini: fece Dauid orante per il figliuolo ſuo Salomone: ilquale hauealo ordinato in re: orando idio che proſperaſſe il regno de Iſrael: nella mano del re Salomone: con iuſticia: & uerita: & pero eglie intitulato a Salomone: non come auctore: ma come quello ꝑ cui eglie fatto. Ma Hieronymo expreſſamēte nel prologo ſopra il pſalterio dice che Salomone fece queſto pſalmo: & queſto ſe tiene comunamente. Onde per la declatione del titulo eglie da ſapere che queſto pſalmo non fa mentione della proſperita del regno di giudei ſotto Salomone: ma della proſperita dela chieſa ſotto de chriſto per Salomone figurato gubernante in uerita & in iuſticia & cetera.

IN SALOMONE. .LXXI.

IDio al re da il iudicio tuo: & la iuſticia tua al figliuolo del re. Accio che iudichi il tuo populo in iuſticia: & gli tuoi poueri nel iudicio. Receuano li monti la pace al populo: & li colli la iuſticia. Gidicara li poueri del populo: & fara ſalui li figliuoli de poueri: & humiliara il calumniatore. Et dimorara col ſole: & auanti la luna: nella generatione: & generatione. Come piogia deſcendera nella lana: & come goze gozante ſopra la terra. Nelli ſuoi di naſcera la iuſticia: & abondanzia de pace inſino che ſia tolta uia luna. Et ſignorigiara dal mare inſino al mare: & dal fiume inſino ali termini del mondo. Inanzi allui ingenochiarāſi gli Ethyopii: & ſuoi nemici licherano la terra. Li re de Tharſia: & de Inſula: oferirano li doni: li re de Arabia: & de Sabba portarano li preſenti. Et tutti li re adoraralo: tutte le giente gli ſeruiranno. Per che egli liberara il pouero dal potente: & il pouero a cui non era aiuto. Perdonara al pouero & biſognoſo: & fara ſalue lanime de poueri. Dalle uſure & iniquita: recomperara loro anime: & loro nome ſerra honorato auanti allui. Et egli uiuera et ſerali dato dellauro de Arabia: & de quello adorarano ſempre: in tutto il di benediceranno allui. Sera il firmamento: in la terra nella cima di monti: ſopra leueraſſi le ſue onde ſopra il libano floriranno dalla citta: come fieno della terra. Sia benedetto il nome ſuo in ſecula: inanzi il ſole permane il ſuo nome. Et benediranſi in lui tutti li tribu della terra: tutte le giente il magnificarano. Benedetto e il ſignore idio de Iſrael: ſolo il quale ſolo fa le marauiglie. Et ſia benedetto il nome della ſua maeſta in eterno: et rempieraſi ogni terra della ſua maieſta: et coſi ſia fatto.

Sono due opinione circa a queſto titulo. Prima che tutto queſto titulo inſino doue dice pſalmo de aſaph aſpecta al precedente pſalmo:& egli e il fine ſuo. Ma il titulo de queſto pſalmo ſolamente eglie queſto pſalmo de Aſaph. Et queſta e la opinione de alcuni hebrei: ſi che tutto queſto ſi poſto in fine del precedente pſalmo. Venero a meno gli hymni: ouer le laude de Dauid figliuolo de Ieſſe. Laltra opinione & e piu comuna che tutto queſto titulo ſpecta a queſto pſalmo. Et benche molte uolte ſe ponga queſto nome Dauid abſolutamente: nõ pero poneſſe con larticulo: come quiui: cioe figliuoli de Ieſſe: la quale coſa non e ſenza miſterio. Vnde quando e poſto Dauid ne tituli abſolutamente: per ragione dela ſua interpretatione ſignifica chriſto: ouer quanto al capo: ouer quanto ale membra:& pero quiui non e poſto abſolute: ma con larticulo: cioe figliuolo de Ieſſe: pero non ſi interpretato chriſto ma eſſo Dauid figliuolo de Ieſſe: il quale temporalmente regno nel carnale ſopra il populo giudaico: & a tal modo Dauid era re & capo de quello populo carnale: quiui per eſſo Dauid intendeſſe quel carnale populo giudaico: ilquale ꝑ hauere li beni téporali ſeruiua a dio:& nõ per beni ſpirituali & eterni. Onde Aſaph ilquale fu uno de principali cantori che Dauid ordino: uolendo remouere quello carnale populo da queſti beni temporali:& inducerli a beni ſpirituali & eterni: fece queſto pſalmo & pero e manifeſto il ſentiméto de queſto titulo che uenero a meno le laude: ouer gli hymni de Dauid figliuolo de Ieſſe: cioe de quello carnale populo: ilquale adoraua idio per beni temporali: uenero meno cioe nelli beni:& ſpirituali huomini: liquali principalmente non lauda: & adorano idio per li beni temporali: ma ſi per li beni eterni:& de queſto fa mentione queſto pſalmo: il quale fece Aſaph & cetera: del q̃le queſto e il titulo.

VENERO MENO LE LAVDE: OVER LI HYMNI DE DAVID FIGLIVOLO DE IESSE PSALMO DE ASAPH. .LXXII.

COmo e buono lidio de Iſrael: a dritti de cuore. Ma a pena ſiano moſſi li miei piedi: quaſi ſono ſparti li miei ſentieri. Per che ſomi moleſto ſopra gli iniqui uedendo la pace de peccatori. Pero non e riſpecto alla loro morte & firmamẽto in loro piage Nõ ſono nella faticha dellhuomini:& con lhuõini nõ ſerano flagellati. Pero hanoli tenuti la ſuperbia: ſono coperti colla iniquita & impieta ſua Loro iniquita apparſe come da graſſeza: andanti nel deſiderio del cuore. Penſorono la nequitia:& hano parlato: hano dicta la iniquita contra lexcelſo. In cielo hano poſto la ſua bocca:& loro lingua paſſata e in terra. Pero ſera conuertito il mio populo quiui:& in loro renoueranſi li giorni pieni. Et diſſero come il ſa idio: e ſi lie ſciẽtia nel excelſo. Ecco che li peccatori:& abundãti nel mondo: hano conſequiti le richeze. Et diſſi: adunque ſenza cagione iuſtificai il cuore mio: & tra li innocenti lauai le mane mie. Et fu flagellato tutto il giorno:& la mia caſtigatiõe fu nel mattino. Idio dice uera contaro coſi ecco che a reprouai la natione de tuoi figliuoli. Et credeua de cognoſcere: queſta faticha e dinanzi a me. Inſino chio entri nel ſanctuario di dio:& chio intenda nelle loro fine. Et pero a loro poneſti per ingano: ſcanzelaſteli mentre che ſe alzauano. Come ſono fatte in deſolatione: ſubito uenero meno & perirono per la ſua iniquita. Il ſignore reducera a niente loro imagine nella tua citta: come ſognio de reſueglienti. Per che e inflammato e il cuore mio:& commutati ſono le mie rene:& io ſon reducto a niẽte:& nol ſeppi. Come iumento appreſſo di te fatto ſon:& io ſon ſempre teco. Teneſti la mano mia dextra.& hame menato nella tua uolonta:& con gloria receuuto. Certo che coſa e in cielo: et a te che ho uogliuto ſopra la terra? Venuto e meno la mia carne: et il mio cuore: ſei idio del mio cuore: et mio padre o idio in eterno. Per che ecco che chi ſalongano da te perirano: hai deſtructo tutti quelli che fanno fornicatione contra di te. Ma a me e buono accoſtarme a dio: ponero la mia ſperanza nel ſignore idio mio. Accio chio anuntii le tue predicatione: nele porte dela figliuola de Sion.

Eglie quiui duoi ſentimenti: il primo e la maeſtramento: col quale Aſaph fu dadio per reuelatione amaeſtrato delle coſe contenute in queſto pſalmo. Laltro ſentimento e cbe queſto pſalmo eglie amaeſtramento de glialtri: concioſia cbe Aſaph fece queſto pſalmo ad maeſtramento daltri per quelli che ſe contengono ineſſo pſalmo la cui materia e come Aſaph propheta per ſpirito prophetico preuitte la futura captiuita del populo giudaico fatta per Nabuchodonoſor re di Babylonia: & ī queſto pſalmo ora per la liberatione de eſſa captiuita della quale ſe ha nel quarto di re a uintiquatro capituli: ouer ſecondo alcuni: il pſalmiſta quiui parla della captiuita de giudei: fatta per Tito & Veſpeſiano: & della deſtructione del tempio: & della citta de Hieruſalem: dela quale dice chriſto: come ſe leze in ſancto Luca al. xix. capitulo. Eglie adunque la intentione de Aſaph intutto queſto pſalmo priegare idio della liberatione de luna & laltra captiuita: & in eſſo pſalmo molte coſe allega: acio inclini idio a miſericordia &cetera: del qual queſto e il titulo.

INTELLECTO DE ASAPH: OVER SECONDO ALCVNI AMAESTRAMENTI DE ASAPH.

.LXXIII.

IL per cbe idio me hai tu ſuſpinto in fine: adirato e il tuo furore ſopra le peccore della tua paſtura. Recordati dela tua congregatione: la quale poſſedeſti da principio: recompraſti il monte de Sion: nel qual habitaſti bacbetta della beredita. Leua le tue mane contra loro ſuperbia nella fine: quanta malignita ba fatto linimico contra il ſancto. Et quelli che te banno odiato ſe ſono gloriati: in mezo della tua ſolemnita. Poſero li ſuoi ſegni: & non congnobbero come nel exito: & ſopra al alto tempio. Et tagliorono le ſue porte con le ſecure: come ſe fa nella ſelua le legne: nella ſecura & manara diſſiporono quelle. Col fuoco abruſorono il tuo ſanctuario: in terra macularono il tabernaculo del tuo nome. Diſſero nel tuo cuore inſieme loro parentato: faciamo ceſſare dala terra tutti li giorni feſtiui didio. Non habiamo ueduti li noſtri ſegni: gia nō e propheta: & piu nō ſe cognoſcera. Inſino quādo idio improperara linimico prouoca: adira laduerſario il nome tuo in fine. Il per cbe remoui la tua mano: & la dextra tua dal tuo pecto nella fine. Ma idio noſtro re inanzi il mondo: opero la ſalute in mezo dela terra Nella tua uirtu confirmaſti il mare: contribulaſti li capi de draconi: nelacque. Tu ſpezaſti il capo del dracone: per cbe deſtilo in cibo alli populi de Ethyopia. Tu ſpezaſti le fontane & li torrenti: tu ſiccaſti li fiumi di Etban. Tuo e il di: & tua e la nocte: tu feceſti laurora & il ſole. Tu feceſti tutti gli termini della terra: la eſtate & il uerno tu formaſti quelli. Recordate de queſto nemico: egli ha improperato al ſignore: & il populo inſipiente ha incitato il ſuo nome. Non dare lanime delli tuoi confitenti alle beſtie: & nō te diſmenticare nella fine delanime de tuoi poueri. Riſguarda nel tuo teſtamento: per cbe ſono rempiuti quelli che ſono obſcurati della terra: nelle caſe della iniquita. Non ſi parta da te lbumile fatto confuſo: il pouero & biſognoſo: lodarono il tuo nome. Leuate idio: giudica la tua cagione: aricordate delli tuoi improperii: de quelli cbe ſono fatti tutto il giorno da linſipiente. Non te diſmenticare le uoce de tuoi nemici: la ſupbia de quelli cbe te hano in odio molto ſempre.

Come il precedente pſalmo fu fatto da Aſaph per la liberatione del populo dalla capiuita Babylonica: & Romana: coſi etiam eſſo Aſaph: conſequentemente fece queſto pſalmo: priegando idio che piu non permetteſſe il ſuo populo eſſer menato dal populo de giudei captiuo dalla giente. Eglie adunque queſto pſalmo una certa oratione de eſſo Aſaph: accio che idio piu non permetta eſſer menato captiuo il populo liberato da tal captiuita: & coſi glie il ſentimento de queſto titulo quanto alla littera. Queſto e il pſalmo de Aſaph che cinſegna a ben fare. Et eui cantico: per cbe cinſegena a laudare idio: il quale dirizando noi nel fine priega & che priegalo: cio e nō diſperdere: ouer non corrumpere: cioe non piu uolere permettere ſia diſperſo: ouer corrupto il tuo populo iſrael dalcuni nemici & cetera.

IN FINE NON CORRVMPERE: OVER NON DISPERDERE PSALMO DEL CANTICO DE ASAPH. .LXXIIII.

A Te confeſſaremo idio: confeſſaremo & inuocaremo il nome tuo. Racontaremo le tue marauiglie: quando receuero tempo: io iudicaro le iuſticie. Agualiata e la terra: & tutti loro habitanti: io cõfirmai le columne ſue. Diſſi alli iniqui non uogliate operare iniquamente: & alli peccanti non uogliate alzare il corno. Non uogliate alzare in alto il corno uoſtro: non uogliate parlare contra idio la iniquita. Et queſto non ſi facci da oriente: ne da occidente: ne dalli monti deſerti: per che idio e iudice. Queſto humiliara & queſto exaltata: per che nella mano del ſignore e il calice pieno di puro uino. Et uotto de queſto in quello: niente meno la ſua faccia non e uenuta meno: beuerano tutti li peccatori della terra. Ma io racontaro ſempre: & cantaro aldio de Iacob. Et ſpezaro tutti li corni de peccatori & exalteranſi gli corni de giuſti.

Queſto pſalmo fece Aſaph: preuedendo la ſuperbia de Sennacherib re di Aſyrii cõtra il regno de giudei: il quale ſe confideua nella moltitudine del ſuo exercito: il q̃le fu ſcaziato miraculoſamẽte per langelo didio: come ſe leze nel quarto libro di re a .xix. capituli: per tutto il capitulo: per laquale miraculoſa uictoria: & deſtructione del predicto Sennacherib: preuidendo Aſaph per ſpirito prophetico: fece queſto pſalmo: amaeſtrare tutti che in ogni ſua aduerſita poneſſero la ſperanza ſua nel ſignore. Eglie adunque il ſentimento de queſto titulo. Queſto pſalmo fece Aſaph in fine: cioe dirizando in chriſto: & in gli uerſi: cioe laude della uictoria data da dio alli giudei: & e cantico: impero che referiſce gratie adio dela data uictoria: & cui queſto pſalmo contra li Aſirii: per la loro percuſſione: fatta da dio miraculoſamente: delo quale queſto e il titulo.

IN IN E NELLA LAVDE DE PSALMO DEL CANTICO DE ASAPH ALLI ASYRII. .LXXV.

COgnoſciuto e idio in giudea: in iſrael il ſuo grande nome. In pace e fatto il ſuo luocho: & in ſion e la ſua habittatione. Quiui ſpezo le potentie delli archi: il ſcutto: & coltello & la battaglia. Tu, marauiglioſamente illuminando dalli mõti eterni: turboronſi tutti li inſipienti de cuore Gli huomini dormirono il ſuo ſomno: & nelle ſue mane nulla trouorono delle richeze. Dalla tua reprenſione idio de Iacob: adormentoronſi quelli che ſallirono ſopra li caualli. Tu ſei terribile: & ad te che porra reſiſtere: or mai nela tua ira. Dal cielo feciſti eſſer udito il giudicio: tremo la terra & ripoſoe. Quando idio ſe leuo in giudicio: per fare ſalui tutti li manſueti della terra. Impero chel penſiero del huomo a te confeſſara: & le reliquie de penſieri ad te faranno il di della feſta. Vocatiue & rendete: tutti uoi che portate gli doni nel ſuo circuito. Eglie ſimile al terribile a collui che togli il ſpirito delli principali: al terribile appreſſo tutti li re della terra.

Queſto pſalmo fece Aſaph: toccato dal ſpirito prophetico: preuidete la captiuita: & la tranſmigratione del populo giudaico che douea eſſer fatto in Babylonia: nel tẽpo de Nabuchodonoſor re di Babylonia: per gli peccati de giudei: della quale gia hauea parlato ſopra nel pſalmo .xxxvii. Vide etiam quella per eſſere finita: mediite leoratione dalcuni giuſti: li quali erano detenuti in quella captiuita: come ſe leze in Daniele a noue capituli: & Ezechias & altri giuſti huomini de quello tempo: di che fece queſto pſalmo: preuidendo della fine de tale captiuita: & etiam queſto nome Idithum allafiata e nome proprio: & coſi fu nome duno cantore: come ſe ha nel primo libro Paralipomenon a uinticinque capituli: & a tale modo non ſe tolle quiui inqueſto titulo:alcuna uolta eglie nome appellatiuo:& coſi Idithum e interpretato ſaltante: ouer trapaſſante:& a queſto modo ſe tolle quiui: & ſignifica il populo de iſrael:ſaltante dalla liberta alla captiuita: & doppo dalla captiuita alla liberta &cetera.

IN FINE PER IDITHVM PSALMO DE ASAPH. .LXXVI.

IL ſignore cridaro colla mia uoce:adio colla mia uoce & lui me intende. Colle mie mane cerchai idio nel di della mia tribulatione:la nocte contra lui:& non ſon inganato. Refuto deconſolarſi lanima mia:ſon mi ricordato de dio:& receui delecto. Gli ochii mei uenero meno:per leuigilie turbome & non ho parlato. Ho penſato gli giorni antiqui: & ho hauuto in mēte gli eterni anni. Et ho penſato col mio cuore nella nocte & exercitaua me:& mondaua il ſpirito mio. Adunque idio ſcazara ineterno: ouer aiungera anchora piu compiacere. Ouer in fine remouera la miſericordia ſua:dalla generatione in la generatione? Ouer idio ſe diſmenticara de hauere miſericordia:ouer le ſue miſericordie continera ne lira ſua? Et diſſi:alhora ho cominciato:queſta e la mutatiōe della dextra del excelſo. Mi ſon aricordato delle opere del ſignore pero me ricordaro dal principio delle marauiglie tue. Et penſaro in tutte le opere tue:& exercitarome nelli tuoi attrouamenti. Idio nel ſancto e la uita tua: quale e idio grande come lidio noſtro? Tu ſei quel idio che fai le coſe marauiglioſe: feceſti nelli populi:manifeſtaſti la uirtu tua:ricompraſti col tuo bracio il populo tuo:li figliuoli de Iacob & de Ioſeph. Te uederō le acque idio te uederō le acque & temettero & fuorono turbati gli abyſſi. La moltitudine del ſono delle acque:dettero la uoce per la nube. Et certo paſſorono le tue ſagitte:la uoce delli tuoi toni nella rotta. Li tuoi ſplendori lucerano al mondo:commoſſeſe & tremo la terra. Nel mare e la uia tua: li tuoi ſentieri ſono in molte acque:& non ſe cognoſceranno le tue ueſtigie. Reduceſti il tuo populo come pecore in mano de Moyſes & de Aaron.

Queſto titulo e gia ſtato declarato nel uintitre pſalmo:da queſto titulo appare lactor del pſalmo che fuſſe Aſaph:ma non appare la materia. La intentione adunque de Aſaph in queſto pſalmo fa prouare ꝑ le ſcripture antique che di ragione aſpectaua il regno del populo de iſrael alla tribu de Giuda: & non ad altra tribu: ꝑ queſto uolendo moſtrare: & inducere come Dauid giuridicamente teneua il regno de iſrael:la quale coſa laltri uſurpandolo:nol tenettero giuridicamente: come fu Saul che era della tribu de Beniamin: & Ieroboam che aſſalto il regno de iſrael: & ſuoi ſucceſſori:il quale fu della tribu de Ephraim:il quale tyrannicamente tolſe il regno dalla mano de Roboam figliuolo de Salomone:come legeſſe nel ſecondo libro di re a.xi.capituli:& come dice lapoſtolo alla ſeconda epiſtola a Corinthi a.x.capituli: tutte le coſe contenute nella antiqua legie erano in figura della noua legie. Pero in queſto pſalmo intende il pſalmiſta declarare li miſterii dela noua legie:racontādo li beneficii dati alli giudei:& dimoſtrando le pene de captiui & cetera: del quale queſto e il titulo.

INTELLECTO DE ASAPH: OVER SECONDO ALCVNI AMAESTRAMENTO DE ASAPH. .LXXVII.

ETtendete populo mio la mia legie:inclinate le uoſtre orechie nelle parole della bocca mia. Apriro la mia bocca ne prouerbii:parlaro le propoſitione dal principio. Quante noi hauemo udite:& cognoſciute:& li padri noſtri a noi racontorono. Non ſono occultate daloro figliuoli: nelaltra generatione. Narranti le laude del ſignore:& ſue uirtu:& le ſue marauiglie che ha fatto. Egli ſuſcito il teſtimonio in Iacob:& in iſrael puoſe la legie. Quante coſe cōmādo a padri noſtri che manifeſtaſſero aloro figliuoli:accio che laltra generatiōe cognoſca. Li figliuoli che naſceranno:& che ſe leueranno:racontaranno a ſuoi figliuoli. Accio che pongano in dio loro ſperanza: & non diſmenticano lopere de dio:et cerchino licomandamenti ſuoi. Et non ſiano fatti con loro padri:et generatione rea et peruerſa. Generatione che non ha drizato ilſuo cuore et non e creduto eſſer con idio il ſpirito ſuo. Li figliuoli di Ephraim extendendo:& mandando larcho:nel di della battaglia ſe conuertirono. Non obſeruorono ilteſtamento didio & nella ſua legie non uolſero andare. Et ſe diſmenticorono delli ſuoi beneficii:& delle ſue marauiglie moſtrate aloro. Fece marauiglie dinãzi loro padri della terra de Egypto:nel campo de tamni. Ma appreſe il mare & conduſſe quelli: & rauno le acque come neludro. Et menoli col la nube per il di:& per tutta la nocte con la illuminatione del fuocho. Rupe la pietra nel deſerto: & detteli lacqua come nel grande abyſſo. Et traſſe lacqua dalla pietra:& meno le acque come fiume. Et anchora ſe miſſero a peccare contra lui: & commoſſero laltiſſimo nelira nella uia delle acque. Et tentorono idio nel ſuo cuore:domandando cibi aloro anime. Et hano ſparlato contra idio:diſſero adunque:potra idio preparare la menſa nel deſerto? Pero che percoſſe la pietra:& uſcirono lacque:& gli fiumi ſe ſparſero. Adũque potra dare etiã il pane:ouer aparechiare la mẽſa alſuo populo. Et pero udi il ſignore: & prolongoe il fuocho acceſo in Iacob:& lira intro in iſrael. Per che noncredettero in dio:& non ſperorono in la ſalute ſua. Et commando alle nube de ſopra & apperſe le porte del cielo. Et albora piouete la manna da mangiare: & detteli il pane del cielo. Mangio lhuomo il pane de angeli: & dette loro cibi in abundantia. Mando dal cielo il uento auſtro:& nela ſua uirtu monſtro laphrico. Et piouette ſopra loro le carne come poluere:& li occelli con penne a modo de arena de mare. Et caſcorono in mezo de loro allogiamenti:& appreſſo loro tabernacoli. Et mangiorono:& ſattoloronſi molto:& compierono loro deſiderio:& nõ fuorono inganati da quello. Anchora nelloro bocca erano loro cibi: & lira didio uenne ſopra quelli. Et occiſe loro ingraſſati:et impazo li electi de iſrael. In tutte queſte coſe anchora peccorono:et non credettero alle ſue marauiglie. Et nella uanita uennero meno loro giorni:et loro anni manchorono preſto. Quando li occideua cerchauano lui: et ritornauano: et per tempo allui ueniuano. Et aricordauãſi che idio e loro aiuto:et lexcelſo idio e loro redẽptore. Et moſtrono dimoralo cõloro bocca:et colla ſua lingua alui mẽtirono. Ma loro cuore nõ era con lui dritto et non ſono trouati fideli nel ſuo teſtamento. Ma egli e miſericordioſo:et fara ſi propicio a loro peccati: et nõ li deſtrugera. Et accreſcette accio leuaſſe lira ſua et non acceſe ogni ſua ira. Et ricordoſſi che ſono carne:ſpirito andante:et non ritornante. Quante uolte adirorono quello nel diſerto: commoſſero lui in ira nel luocho arido. Et conuertiti temptorono idio: et adirorono il ſancto de iſrael. Non ſe ſono recordati della ſua mano:nel di nel quale recomparoli della mano di tribulanti. Come puoſe li ſigni ſuoi in Egypto et ſue marauiglie nel campo Thani

Et conuertite loro fiume in ſangue: et loro pioze per che non beueſſero. Mãdo in quelli le moſche canine et mangioli:et le rane gli diſſipo. Et alla brina dette loro fructi:et loro fatiche ala locuſta. Et col la tempeſta occiſe lore uigne:et colla brina loro mori. Et dette loro beſtiame alla tempeſta:et loro poſſeſſione al fuoco

In loro mando lira del ſuo iſdegno:lo iſdegno:lira et tribulatione: mando per gli mali angeli. Fece la uia al andamẽto dela ſua ira:nõ perdono ala morte de loro anime:et concluſe nella morte loro beſtiame. Et occiſe ogni primogenito nella terra de Egypto: le primicie de ogni loro fatiche ne tabenaculi de Cam. Et meno fuori il ſuo populo come peccore:et come capre per il deſerto. Et menoli in ſperanza:et non temettero: et il mare coperſe loro nemici. Et condoſſeli nel monte della ſua ſanctificatione:monte acquiſtato colla ſua dextra. Et da loro faccia ſcazio le giẽte et per ſorte diuiſe loro terra in parte de diſtributione. Et fece habittare in li loro tabernaculi le tribu de iſrael. Et tentorono & adirorono laltiſſimo idio:& non obſeruorono li ſuoi teſtimonii. Et partironſi & non ſeruorono il pacto:come loro padri conuertironſi nel iniquo archo. Nelli ſuoi colli il commoſſero in ira nelli ſuoi idoli il prouocorono a iſdegno. Inteſe idio:& ſprezoli:& aniente recho iſrael Et ſcazo il tabernaculo de Sylo: il ſuo tabernaculo doue habito nelli huomini. Et dette loro uirtu in pregionia & loro belleza nele mane del inimico. Concluſe il ſuo populo nel coltello:& ſprezo la ſua heredita. Loro gioueni mangioli il fuoco & loro uergine non ſono lamentate. Loro ſacerdoti caſchorono nel coltello:& loro uidue non piangeuano. Et riſuegliosi il ſignore:come quele che dorme: come potente inebriato de uino. Et percoſſe li ſuoi nemici da drieto: dette quelli in obprobrio ſempiterno. ¶Et ſcazo il tabernaculo de Ioſeph: & non eleſſe la tribu de Ephraim. Ma eleſſe la tribu de Iuda: monte de Sion da lui amato. Et ediffícho il ſuo luocho ſancto come elicorno della terra che glia fondato in ſecula. Et eleſſe Dauid ſeruo ſuo:& tolſelo doppo le mandrie delle peccore: doppo le pregnante tolſe lui. Nutricha Iacob ſuo ſeruo:& iſrael ſua heredita. Et paſcete quelli nella innocencia del ſuo cuore & nelli intendimenti de loro mane guido loro.

¶Gia de ſopra ne precedenti pſalmi e ſtato expoſto il titulo:come appare ne tituli de pſalmi.xxii.& .xxiii. Della materia de queſto pſalmo dicono alcuni che queſto pſalmo fa mentione della perſecutione fatta per Antiocho re de greci: della quale etiam ſe fa mentione nel pſalmo.xxxxiii.la quale perſecutione: preuidendo il propheta in ſpirito la piange: pregãdo con inſtantia idio che habi miſericordia del ſuo populo. Alcuni dicono che fa mentione della perſecutione & captiuita fatta p Nabuchodonoſor re di Babylonia: il quale preſa la citta de Hieruſalem deſtruſſella: & etiam il tempio:& meno il re col populo in captiuita in Babylonia: della quale di ſopra faſſe mentione nel pſalmo.xxiii.& xxiiii. Onde in ciaſcuna de queſte perſecutione uenero le giente:& deſtruſſero la heredita didio: cioe la terra de promiſſione data alli giudei macularono il tempio: occiſero il populo ſancto didio:& menorõlo in captiuita: delle quale coſe fa mentione queſto pſalmo ad litteram. Diche la intẽtione del pſalmiſta e amaeſtrare ogniuno che ſe rallegri di beni del proximo: & habia compaſſione ali mali:& miſerie ſue & cetera.

¶PSALMO DE ASAPH. .LXXVIII.

IDio ſono uenute le giente nella heredita tua: hano contaminato il tempio ſancto tuo: hano poſto Hieruſalem in guardia de giardini. Hano poſto li corpi morti de tuoi ſerui per cibo alli ucelli del cielo: le carne de tuoi ſancti alle beſtie della terra. Hano ſparto loro ſangue come acqua intorno a Hieruſalem:& nõ era che li ſepelliſſi. Siano fatti obprobrio alli uicini noſtri: biaſtema & ſchernio a quelli che ſono a torno a noi. Inſino quando ſignore te adirarai nella fine: accenderaſſe come fuocho la tua uindicta. Sparzi la tua ira ſopra la giente che non te hano cognoſciuto & ſopra li regni che non hano inuocato il tuo nome. Per che hano inganato Iacob:& hano diſfatto il luocho ſuo. Non te ricordare delle noſtre antique iniquita: preſto uengano le tue miſericordie: per che ſiamo fatti molto poueri. Aiutane idio che ſii noſtra salute: & per la gloria del tuo nome libera ce ſignore:& habi miſericordia delli noſtri peccati: per il tuo nome Per che fuorſi non dicano nelle giente doue loro idio & ſia manifeſtato nela natione dinanzi alli ochi noſtri. La uindicta del ſangue de tuoi ſerui il quale ſparto uenga nel tuo conſpecto il pianto del impregonati. Secondo la grandeza del tuo bracio: poſſiedi li figliuoli de mortificati. Et rendi ali uicini noſtri il ſeptuplo nel loro pecto loro improperio che hano detto contra di te ſignore. Ma noi tuoi

H

populo:& peccore della tua paſtura:te confeſſaremo in ſecula. In la generatione & generatione:ãnunciaremo la laude tua.

Exponeſſe queſto pſalmo allittera de chriſto:per che egli fa mentione del primo aduenimento de chriſto:quanto alla uigna menata da Egypto: cioe la ſynagoga per uero intellecto della legie cõuerti ala uera fede: & illuminãdo cõmuto in meglio Et a queſto modo queſto pſalmo e teſtimonio de chriſto & dela chieſa. Onde fa mentione de commutandi & delli Aſyrii :doue per li commutabili togli coſi li giudei:come li gentili.Ma uedo da eſſer commutati dalla littera della legie al intellecto de quella:& coſi e teſtimonio:per che quelle ſe commutaranno: cioe giudei & gentili:& etiam e teſtimonio per gli Aſyrii.Onde Aſyrii ſono interpretati dirizátiſe:& a tale modo per li Aſyrii ſe intende gli giudei obſtinati:ouer pagani:& gentili liquali nel aduento de chriſto non ſe commutaranno:anzi per loro ſuperbia ſe dirizarano.E adunque lintellecto de queſto titulo.Queſto e il pſalmo che fece Aſaph: ne adriza nel fine che e chriſto:& e teſtimonio per li commutandi :cioe conuertendi a chriſto giudei:oue gentili:& per li Aſyrii: cioe contra li Aſyrii :cioe contra li giudei & gentili obſtinati contra idio & cetera.

IN FINE PER QVELLI CHE SE COMMVTARANNO IN TESTIMONIO DE ASAPH PSALMO PER LI ASYRII .LXXIX.

TV che gouerni Iſrael intendi:il quale meni come peccora Ioſeph. Tu che ſiedi ſopra li cherubini:manifeſtaſti dinanzi a Ephraim Beniamin:& Manaſe. Veſti la tua potentia & uieni :accio che ci facci ſalui. Idio conuertine & moſtraci la tua faccia:& ſeremo ſalui. Signore idio delle uirtu:inſino quando te adirarai ſopra loratione del tuo ſeruo? Tu ce paſſarai col pane de lachryme:& darace a bere le lachryme con menſura. Hane poſte in cõtradictione a uicini noſtri:& linimici noſtri ci hano biaſtemati. Idio delle uirtu cõuertite:& dimoſtraci la tua faccia:& ſeremo ſalui. Tu traduceſti la uigna da Egypto gittaſti fuori le giente & piantaſtila. Fuſti nel ſuo conſpecto il guidatore:& plãtaſti le tue radice:& impiete la terra. Lumbra tua ha coperto li monti:& le ſue ramezelle li cedri di dio. Iſteſe le ſue rame inſino al mare: & inſino al fiume le ſue branche. Il per che hai deſtructa la ſua maſera:& tutti che uano per la uia la uendemano. Falla guaſtata il porcho ſaluaticho:et il ſuperbo porco mangiando lha conſumata. Idio delle uirtu conuertite:riſguarda dal cielo et uedi:et uiſita queſta uigna. Et confirma quella laquale ha piantato la tua dextra:et ponela ſopra il figliuolo delhuomo: ilquale hai cõfirmato ate. Se acceſa dal fuocho et ſchauata periranno dalla reprenſione del tuo uolto. Sia fatta la tua mano ſopra lhuomo della dextra tua:et ſopra il figliuolo delhuomo che ate confirmaſti. Et noi non ci partiremo da te:uiuificara noi:et inuocaremo il nome tuo. Signore idio delle uirtu conuertine:et dimoſtraci la tua faccia:et ſeremo ſalui.

Queſto pſalmo comunamente cantauaſſe nel tempio nella feſta delle tube: laquale incominciaua nel primo di de ſeptembrio il quale appreſſo li hebrei e nella luna noua:piu propinqua al equinoctio auctõnale:ouer ſia auanti:ouer doppo in eſſo equinoctio.In quel tempo nella terra de promiſſione che e terra calda finiuaſſe le uendemie et erano recolti gli altri fructi.Onde nella feſta dele tube faceuaſſe il ſacrificio de uino nouo iſpremuto da torculari: et faceuanſi li ſacrificii de coſe liquide nel tempio:et a tal modo queſto pſalmo era referire de gratie:per la recolta di fructi:per le quale coſe appare il ſentimento litterale del titulo che e queſto. Queſto pſalmo dirizante noi ĩ fine a attribuito a eſſo Aſaph:cioe come auctore:erani uno certo rẽdere de gratie per li torculari:cioe per il uino nouo ricolto da li torculari ma quelo che e aiuncto nel quinto di del ſabbato:non ſe puo intendere quanto ala littera:ma mandaci ala ſignificatione miſtica:la quale haue eſſo propheta:diche eglie da ſapere che il quinto di del ſabbato e dicto il quinto di della ſeptimana la quale fi dicta ſabbato: cōe e manifeſto nel pſalmo. xxxxvii. Et nel quinto di della ſeptimana idio fece delacqua li peſci: & li ucelli maſtanti li pieſci nelacque gli ucielli uolano a luochi alti: per la quale coſa e ſignificato il ſacramento del baptiſmo cioe quelli che deſpreciati gli beni temporali uolano colla mente alle celeſtiale parte: ma laltri come peſci ſtano curioſi nelle trauaglie de queſto mondo: eglie adunque tale ſentimento de queſto titulo. Queſto pſalmo dirizante noi nel fine che e chriſto: per li torculari: cioe per le chieſe: nellequale e la preſura della tribulatione: il qual pſalmo e de eſſo Aſaph: nel quinto di del ſabbato. cioe facciando mentione de baptizati: & baptizandi col acqua del baptiſmo & cetera.

¶ IN FINE LI TORCVLARI NEL DI DEL SABBATO. .LXXX.

RAllegratiue in dio noſtro aiutore iubilate al dio de Iacob. Prendete il pſalmo. & date il tympano il pſalterio iocundo con la cythara. Reſonate la tuba nella luna noua: nel preclaro di della noſtra feſtiuita. Pero che glie commandamento in iſrael: & iudicio a dio de Iacob. Poſe quello in teſtimonio de Ioſeph: quando uſciua della terra de Egypto: udi la lingua che non hauea conoſciuto. Reparo le ſue ſpalle da li carichi: le ſue mano ſeruirō alli uaſi. Chiamaſtime nella tribulatione: & liberaite nella naſcoſta tempeſta te probai appo lacqua della contradictione. Odimi populo mio: & io ſero per te iſrael ſe tu me udirai: in te non ſera idio nouo: & nō adorara idio extraneo. Certo io ſon il ſignore idio tuo che te traſſi fuori della terra de Egypto: apri la tua bocca & impierola. Et il mio populo non ha udito la uoce mia: & iſrael nō ha inteſo ame Etholi laſſati ſecondo li deſiderii de loro cuore: & andarono come piacque loro Se il mio populo me haueſſe udito: ſe iſrael foſſe andato nelle mie uie. Fuorſi per puoco nemici harebe humiliati: & poſto la mano ſopra loro tribulanti. Li nemici del ſignore hano allui mentito: & loro tēmpo ſempre ſera. Et paſceteli della medola de frumento: & della pietra gli ſattollo de melle.

Queſto titulo per ſe ſteſſo eglie aſſa claro. ma della natura del pſalmo dicono gli doctori: coſi hebrei come li catholici che Aſaph uedendo come erano per laduenire per eſſer corrupti li giudici del mondo. & gli giudicii: ouer per amore: ouer p odio: ouer per doni eſſer per laduenire frequentemente corrupti: compuoſe queſto pſalmo contra loro domandando ſopra de queſto la diuina iuſticia: accio che per eſſa ſiano reducte tutte queſte tale coſe alla uia della uerita & cetera: del qual queſto e il titulo.

¶ PSALMO DE ASAPH. .LXXXI.

IDio ſtette nella ſynagoga di giudici: ma in mezo conoſce loro. Inſino quando iudicate la iniquita: & rezeuete la faccia di peccatori. Iiudicate al pouero & al pupillo: iuſtificate lhumile & pouero. Liberate il pouero e biſognoſo: dalla mano del peccatore. Non ſeppero ne inteſero uano nelle tenebre: moueranſi tutti li fundamenti della terra. Io diſſi: uoi ſete dii: & tutti figliuoli del altiſſimo. Ma uoi come huomini morirete: & come uno de principi caderete. Leuati idio iudica la terra: per che tu ſerai herede de tutte le giente.

La expoſitione de queſto titulo e aſſai clara per le coſe ſopradicte. Et per il titulo appare cui ha fatto queſto pſalmo: per che fu Aſaph. Della materia del pſalmo: cioe quanto alla littera: dicono comunamente li doctori: coſi hebrei come latini: come Aſaph fece queſto pſalmo contra gli nemici del populo di dio: perſequitanti li figlinoli de iſrael: & aſſaltanti la terra de promiſſione: & maximamente contra Sennacherib re de Aſyrii: & del ſuo exercito: il quale dette molto faſtidio al popolo de iſrael: & alla terra de promiſſione: come ſe ha nel ſecondo libro del Paralipomenon a. xxii. capituli: & in Eſaia a. xxxvi capituli come ſe dice nel tempo del re Ezechias:

uenne Sennacherib re de Aſyrii: contra tutte le fortificate citta de Iuda & preſeli: del qual queſto e il titulo.

CANTICO DEL PSALMO DE ASAPH. :LXXXII.

O Dio cui ſera ſimile a te: non tacere: & non te ritrahere. Impero che li tuoi nemici ſono raunati: & quelli che te hano odiato hano leuato il capo Sopra il tuo populo hano fatto male conſiglio: & penſorono contra gli ſancti tuoi. Diſſero uenite & diſperdiamoli dalla giente: & non ſia aricordato piu il nome de iſrael. Pero che li tabernaculi de Idumei & de Iſmabelite duno animo hano penſato inſieme: contro di te diſpoſero il teſtamento. Moab & Agarem: Gebal: & Amon: & Amalech gli extranei con gli habittanti in Tyro. Et certo Aſſur uenne con loro: ſono fatti in aiuto alli figliuoli de Loth. Aloro fa come faceſti a Madian: & Siſare: come a Iabin nel torrente Cyſon. Fuorono diſperſi in Endor: fatti ſono come ſterco della terra. Poni li principi: come Oreb & Zeb: & Zebee & Salmana. Tutti loro principi che diſſero: per heredita poſſediamo il ſanctuario de dio. Idio mio poni quelli come rota: & como ſtoppa dinanzi ala faccia del uento: Come il fuoco bruſante la ſelua: & come flamma ardente li monti Coſi gli perſequitarai nella tua tempeſta: & turbarali nella tua ira. Adimpii loro faccie de uergogna: & egli cierchiaranno il nome tuo ſignore. Vergognãſi & ſiano turbati nel ſeculo de ſeculi: & ſiano confuſi & periſchano. Et cognoſcano che a te e il nome ſignore: & tu ſei ſolo altiſſimo in ogni terra.

Queſto pſalmo non e fondato ſopra alcuna hiſtoria: ma miſticamente declaraſſe: come per li torculari e ſignificato la chieſa: impero che inſieme contiene il uino & il piccolo granelleto. Onde per lultima paſſura diuideranſi luna da laltra. Etiam quiui la chieſa contiene li mali & li buoni. Ma finalmente ſeparera li buoni da li mali: & etiam nel titulo e poſto a li figliuoli de Chore. Onde Chore e interpretato caluo & ſignifica il crucifixo: nel luocho chiamato caluario & eui per queſte ſopradicte cagione aſſai dillucidato il titulo del preſente pſalmo: dirigente noi nel fine: cioe ĩ chriſto alli figliuoli de Chore: cioe alli figliuoli de chriſto crucifixo nel luocho caluario: & e per li torculari: cioe facendo mentione dele chieſe: nelle quale ſono le tribulatione & preſſure: la intentione del pſalmiſta e amaeſtrare li fideli al amore de beni eterni diſpreciati li tempolrali & cetera.

IN FINE PER LI TORCVLARI PER LI FIGLIVOLI DE CHORE. .LXXXIII.

Come ſono delecteuoli li tuoi tabernaculi: o ſignore delle uirtu: pero deſidera & languiſſe lanima mia de eſſer nelle ſale del ſignore. Il mio cuore & la mia carne: ſono ſe rallegrati nel idio uiuio. Et certo il paſſere a ſe ha trouato la caſa: et la tortortora a ſe ha trouato il nido: doue reponga li ſuoi figligliuoli. Li altari tuoi ſignore ſono pieni de uirtu: mio re: et mio idio. Leuati colloro che habitano nella tua caſa: lodaranti in ſecula ſeculorum. Beato lhuomo il cui aiuto nõ e lõtano da te: nel ſuo cuore ha ordinato: nel aſcĩedere nela ualle de lachryme: nel luocho che ha poſto. Et certo il portatore della legie dara la benedictione: andaranno de uirtu in uirtu: in Sion uederaſſe lidio di dei. Signore idio delle uirtu: exaudi la mia oratione: receue colorechie idio de Iacob. Defenſore noſtro riſguardato idio: et guarda nella faccia del tuo chriſto. Impero che eglie megliore uno di ne tuoi portichi: ſopra mille beni. Ho e electo de eſſer piu preſto abiecto nella caſa del noſtro dio: che habittare nelli tabernaculi de peccatori. Impero idio ama la miſericordia et uerita: dara il ſignore la gratia et la gloria. Non priuara de beni colloro che uanno cõ linnocẽtia: o ſignore dele uirtu: beato lhuomo che ſpera in te.

Queſto e ilterzo pſalmo delprimo aduenimento: per ilquale faſſe la benedictione de tutte le giente: lequale per il peccato de Adam ſotto iaceuano ala maledictione & queſto e il ſentimento. Queſto pſalmo dirizante noi nel fine: cioe in chriſto: ꝑ ilqual e fatta la benedictione alli figliuoli di Chore: cioe a noi e cantato: facendo mentione della noua benedictione data per chriſto. Item amaeſtraci andare a chriſto per fede: accio ſe habbi la benedictione: delquale queſto e iltitulo.

¶ IN FINE LI FIGLIVOLI DE CHORE. .LXXXIIII.

Signore hai benedetta la terra tua: remoueſti la pregionia de Iacob. Hai perdonato la iniquita al tuo populo: hai coperto tutti loro peccati. Temperaſti ogni tua ira: hai remoſto lira del tuo iſdegno. Conuertine idio noſtro ſaluatore: & da noi ceſſi la tua ira. Te adirarai fuorſi com noi ſempre: ouer entenderai la tua mano da generatione in generatione? Conuertite tu idio anoi preſtara uita: & ralegraraſti iltuo populo inte. Moſtraci ſignore la tua miſericordia: & donaci la tua ſalute. Vdiro quelli che me dicha il ſignore idio: impero che parlara la pace nel ſuo populo. Et ne ſuoi ſancti: & in quelli che ſe conuertino al cuore. Nientedimento la ſua ſalute e appreſſo a colloro chel temeno: accio che la gloria habiti nella terra noſtra. La miſericordia & la uerita ſe ſono ſcontrate: la iuſticia & la pace ſe hanno baſiate. Naſciuta e la uerita della terra & la iuſticia ha riſguardato dal cielo. Et certo il ſignore dara la benignita: & la terra noſtra dara ilfructo ſuo. Inanzi allui andara la iuſticia: & nela uia ponera gli andamenti ſuoi.

Queſto e il ſecondo pſalmo de quelli che ſono intitulati ſotto il nome de oratione: nel quale pſalmo chriſto figliuolo didio: & delhuomo: uno idio col padre: uno huõ colhuomini: in forma de ſeruo ora: ilquale da noi e pregato in forma didio: perche ora per noi & ora in noi: e pregato da noi: ora per noi come ſacerdote noſtro: ora in noi come noſtro capo: egli e pregato da noi come noſtro idio. Et ſecondo li doctori Dauid fece queſto pſalmo: eſſendo perſequitato da Saul: da dio domandando eſſere liberato dalla dicta perſecutione. Et perche in queſto pſalmo preciſamente domanda coſe iuſte le quale adio e coſa condecente afare: & pero queſto pſalmo ꝓpriamente e dicto oratione. Onde ſecondo Damaſceno oratione e adimandare idio le coſe condecente & cetera del qual queſto e il titulo.

¶ ORATIONE A ESSO DAVID. .LXXXV.

INclina ſignore la orechia tua: & exaudi me: impero chio ſono pouero: & biſognoſo. Guarda lanima mia: pero chio ſancto ſon: fa ſaluo il ſeruo tuo: idio mio ſperante in te. Habbi miſericordia di me ſignore: per che ate ho cridato: per tutto il di rallegra lanima mia del ſeruo tuo pero che ate ſignore lanima mia ho leuata. Impero tu ſignore ſei ſuaue & manſueto: & de molte miſericordie a tutti che amano te. Colle orechie recceui ſignore loratione mia: & intendi alla uoce del pregiero mio. Nel di della mia tribulatione cridai ate: per che hai exaudito me. Ate non e ſimile ne dio ſignore: & non e ſecondo lopera tua. Tutte le giente qualunque feceſti: uerranno & adoraranno dinanzi ate ſignore: & glorificaranno il nome tuo. Per che ſei grande tu: & facente le marauiglie tu ſei idio ſolo. Menami ſignore nela uia tua: & andaro nella tua uerita: rallegraraſſe il cuore mi: accio tema il nome tuo. Ate confeſſaro ſignore idio mio: & in tutto il cuore mio: et ineterno glorificaro il nome tuo. Impero che granda e la miſericordia tua ſopra di me: et liberaſti lanima mia dal ꝓfondo de linferiore. Idio gli iniqui ſi ſono leuati contra di me: et la ſynagoga de potenti hanno cerchato lanima mia: et non hanno poſto te inanzi al conſpecto ſuo. Et tu ſignore idio miſeratore et miſericordioſo: paciente: et de molte miſericordie: et uerace. Reſguarda in me et habbi miſericordia: da limperio alſeruo tuo: et fa ſaluo il figliuolo del ancilla tua

Ecco fa il ſignore in bene:accio uedano colloro che me hanno odiato et ſiano cōfuſi pero che tu ſignore me adiuuaſti:et me hai conſolato.

Queſto pſalmo quanto alla littera non fa mentione della citta de Hieruſalem terrena:ma della ſpirituale che la chieſa de chriſto catholica. Secondo chel maeſtro delle ſententie dice quiui nella gloſa:che queſto pſalmo e breue de parole:ma grāde de grauita de ſententie:pero che fa mentione della celeſtiale Hieruſalem: cioe della chieſa la quale e citta ſpirituale:una parte della quale e in continua turbatione in terra: & laltra triumpha in cielo:la quale queſto pſalmo commanda:ſecōdo il preſente ſtato & futuro per le quale coſe dechiaraſſe il ſentimento del titulo:il quale alli figliuoli de Chore:pſalmo del cantico:pſalmo ſignifica operatione cioe in quanto opera nella chieſa militante:la quale anchora ſta in opera:& diceſſe etiā cantico in quanto fa mentione della chieſa triumphante & fi apropriato alli figliuoli de Chore:cioe al crucifixo & cetera.

PSALMO DEL CANTICO ALLI FIGLIVOLI DE CHORE.

.LXXXVI

EI fondamenti ſuoi ſono poſti ne monti ſancti:ama il ſignore le porte de Sion:ſopra tutti li tabernaculi de Iacob. Citta didio:glorioſe coſe dicte ſono di te. Aricorderomi de Raab:& di Babylonia che ſanno me. Ecco che gli extranei:& il Tyro:& il populo de Ethyopii:queſti fuorono quiui. Adūque non dira lhuomo de Sion:& lhuomo e naſciuto in eſſa:& eſſo altiſſimo fondo quella. Il ſignore ha narrato ne ſcripture de populi:& de loro principi che furono in eſſa. Che e in te la habittatione:come de tutti li rallegranti.

Queſto titulo ha tale ſentimento:ſecondo il clariſſimo doctore maeſtro Michaele da Bologna del ordine Carmelitano:ſopra la cui doctrina:per la magiore parte e fōdato la expoſitione de queſto pſalterio. Onde queſto pſalmo e detto cantico & pſalmo. Cantico eſſendo ſtata la paſſione de chriſto cagione della noſtra liberatione:per la quale ſe dobiamo rallegrare:conciosia che la paſſione de chriſto ne incita a imittarlo per buona opera. Melech e interpretato choro & ſignifica li conligati in charita & concordia: & li figliuoli de Chore ſignificano li figliuoli del crucifixo: come fu detto nel.xxxx.pſalmo. Lintellecto de Eman Iſraelita: impero che quiui ha explicato il ſuo intellecto dalla paſſione de chriſto:la quale ci amaeſtra a rellegrarſi per buona operatione:& e in fine:cioe in chriſto:redrizandone:& alli figliuoli de Chore:cioe alli figliuoli del crucifixo. Ariſpondere cioe a chriſto: non con parole: ma con opere:che come egli fu paſſionato per noi: a noi laſciando exempio coſi etiam noi ſequitamo le ſue ueſtigie. Et queſto per Melech:cioe per lordine della charita:& concordia: impero che altramente.non ce harebe giouata la paſſione de chriſto dicente lapoſtolo nella prima epiſtola alli Corinthi a.xiii.capituli.Se daro il corpo mio per modo che egli arda: ma nō habia charita nulla me gioua & cetera.

CANTICO DEL PSALMO DE FIGLIVOLI DE CHORE: IN FINE PER MELECH A RISPONDERE LINTELLECTO DE EMAN. ISRAELITE: OVER EPHRAITE. .LXXXVII.

SIgnore idio della ſalute mia nel giorno cridai & nella nocte fu dinanzi a te il tuo conſpecto entri laoratione mia:abaſſa lorechia tua al prego mio Pero che lanima mia e rempiuta de mali:& la mia uita ha ſe appreſſato al inferno. Approximato ſono con deſcendenti nel lacho:fatto ſon come lhuomo ſenza aiuto tra morti libero. Come gli feriti dormanti ne ſepulchri: de quali piu non te ricordi: & egli ſono gittati dalla mano tua. Hanome poſto nel lacho profondo: ne obſcuri: & ne lumbra de morte. Sopra me glie confirmato il furore tuo:& induceſti tutte londe tue ſopra di me. Ma lōgi faceſti eſſer gliamici miei da me:me puoſero abhuminatione a ſe. Non li ſtato dato:& fuori nõ uſciua gli ochii miei ſe infirmorono per la grande pouerta. Ate cridai ſignore: tutto il giorno a te ho ſteſe le mane mie. Tra morti farai tu meraueglie: ouer li medici ſuſcitaranno:& ate confeſſaranno? Et racontara alcuno nel ſepulchro la miſericordia tua & nella perditione la uerita tua? Et nelle tenebre ſeranno conoſciute le tue marauegli e:& la tua iuſticia ſera nella terra de diſmenticanza: Et io a te ſignore cridaro:& per tempo uenga la mia oratione a te. Il per che refiuti loratione mia:uogli la faccia tua da me. Io ſon pouero & in fatiche dalla iuuentu mia:ma exaltato:ſono humiliato & conturbato. In me paſſorono lire tue:li terrori tuoi conturborono me. Hanomi atorniato: come acqua in tutto il giorno hanomi atorniato inſieme. Hai fatto da longi lamico: & il proximo: & miei conoſcienti dalla miſeria.

Queſto pſalmo fi attribuito ad Ethan. Ethan fu uno de propoſiti decantori:liquali Dauid inſtitui:& ordino a cantare la laude al ſignore dinãzi a larcha del pacto del ſignore:come ſe ha nel primo libro de Paralipomenon a .xv. capituli. Il qual Ethan hebbe il ſpirito prophetico:& fece queſto pſalmo: dela materia del pſalmo dicono comunamente li doctori che egli parla della ppetuita & ſtabilita del regno de chriſto ſotto figura del regno de Dauid: del quale regno diſſe langelo a Maria: come e ſcripto in ſancto Luca al primo capitulo. Darali il ſignore la ſedia del padre ſuo Dauid:& regnara nella caſa de Iacob in eterno de perpetuita: del quale queſto Ethan p inſpitatione diuina fu molto docto & erudito: per le piedicte coſe dechiaraſſe il ſentimento del titulo. Intellecto de Ethan Iſraelita: cioe queſto pſalmo e lintellecto dato da dio della eternita del regno de chriſto a eſſo Ethan Iſraelita: il quale cioe Ethan era de figliuoli de Iſrael & cetera. Et la intentione de pſalmiſta e amaeſtrare che ſolamente poniamo la noſtra ſperanza in dio & non in noi et cetera.

¶INTELLECTO DE ETHAN ISRAELITE. .LXXXVIII.

LE miſericordie del ſignore in eterno cantaro. Nelle generatione & generatione:cantaro la uerita tua nella bocca mia. Impero che hai detto in eterno la miſericordia ſera edifichata nelli cieli:ſera preparata la uerita tua in quelli. Ordinai il teſtamento ali electi miei:iurai a Dauid ſeruo mio inſino in eterno prepararo il ſeme tuo. Et edificaro in generatione & generatione la ſedia tua. Confeſſaranno li cieli ſignore le marauiglie tue et certo la uerita tua nella chieſa di ſancti. Per che chi in le nube potraſſe aguagliarſi al ſignore ſera ſimile a dio nelli figliuoli di dio. Idio che ſei glorificato nel cõſiglio di ſãcti grande et terribile ſopra tutti che ſono intorno allui. Signore idio dele uirtu:cui e ſimile a te:ſei potente ſignore:et la uerita tua circunda te. Tu ſignorizi alla potentia del mare:ma mitigi el mouimento londa ſua. Tu lhai humiliato come ferito ſuperbo:nel bracio della uirtu tua diſpergeſti gli nemici tuoi. Tuoi ſono gli cieli:et tua e la terra:il circuito dela terra:et la plenitudine ſua:tu fondaſti aquilone et mare tu creaſti. Tabor et Hermon:nel nome tuo ſe gloriaranno:il tuo bracio con potentia. Firmaſti la mano tua:et exaltaſi la dextra tua:la iuſticia et iudicio e preparatione della ſedia tua. La miſericordia:et uerita andaranno dinanzi alla faccia tua:beato quello populo che ſae la iubilatione. Signore nel lume del uolto tuo andarãno et nel nome tuo ſe allegrarano tutto il di et in la iuſticia tua ſerano exaltati. Per che la gloria de loro uirtu tu ſei:et nel tuo bello piacere ſera exaltata la uirtu noſtra. Per che la noſtra aſſumptione e del ſignore: et del noſtro ſancto de Iſrael. Alhora parlaſti nella uiſione a ſancti tuoi: et diceſti ho poſto ladiutorio col potente:et exaltai lo electo del populo mio. Trouai Dauid ſeruo mio:unxilo con loglio ſancto mio. Certo la mano mia allui anuntiara:et il bracio mio il confirmara. Niente proſpera linimico cõtra lui: et ilfigliuolo dela iniqta non aiungera a nocere allui. Et ſminuiro dalla ſua faccia linimici ſuoi:& gli ſuoi odienti conuertiro in fuga. Et la mia uerita & miſericordia ſera con lui:& nel nome mio exaltaraſſe la potentia ſua. Et ponero nel mare la ſua mano:& nelli fiumi la deſtra ſua. Egli me inuocara: padre mio ſei tu:idio mio:& receuitore della ſalute mia. Et io primogenito porrolo:& altiſſimo ſopra li re dela terra. Ineterno ſeruaroli la miſericordia mia:& allui il fidele teſtamento mio. Et ponero il ſeme ſuo:nel ſeculo di ſeculi:& iltrono ſuo come gli giorni di cieli. Ma ſe ſuoi figliuoli abandonarano la legie mia:& non andarano nelli miei iudicii. Se offenderano le mie iuſticie:& gli miei iudicii non obſeruaranno. Viſittaro colla bachetta loro iniquita:& colle battiture loro peccato. Ma la miſericordia mia da quello non leuaro:& nella mia uerita non gli nocero. Et non macularo la mia promiſſione:& quelle coſe che uengano da mie labra:non faro uane. Vna uolta giurai nel ſancto mio:a Dauid non mentiro:& il ſuo ſeme ineterno durara. Et il ſuo trono nel mio conſpecto ſera come ſole ineterno:& come luna perfecta:& teſtimonio in cielo fidele. Ma tu remoueſti & diſpreciaſti:& prolongaſti ilchriſto tuo. Reuoltaſti la promiſſione dal ſeruo tuo:maculaſti in terra il ſanctuario ſuo. Deſtrugeſti tutti li ſepi:poneſti la forteza firmamento ſuo. Ma dirupero tutti lipaſſanti per la uia:fatta e obprobrio alli uicini ſuoi. Exaltaſti la dextera de ſuoi deſtrugenti: feceſti lieti tutti li ſuoi nemici. Leuaſti ladiutorio del coltello ſuo: & non adiungeſti nella battaglia. Deſtrugeſtilo della immundatione:gittaſti a terra la ſedia ſua. Abreuiaſti gli giorni del tempo ſuo: halo impito de confuſione. Inſino quando ſignore conſideri nelli fini: ardera come fuoco lira tua? Aricordate qual e la mia ſubſtantia:adunque certo uanamente feceſti tutti li figliuoli delhuomini? Quale e quel huomo che uiuera:& non uedera la morte: liberara lanima ſua dalle mane del inferno? Signore doue ſono le tue miſericordie antique:ſi come iuraſti a Dauid nella tua uerita. Aricordati ſignore del obprobrio di ſerui tuoi:che ho contenuto de molte giente nel mio pecto. Pero che li tuoi nemici ſignore hano iniuriati:& hano iniuriata la commutatione del chriſto tuo. Benedetto il ſignore ineterno: ſia fatto ſia fatto.

Circa queſto titulo recitanſſe due autentiche opinione. Et:primo Remigio ſopra tale pſalmo a eſſo titulo da tale expoſitione: dicendo come crediamo tutti li pſalmi de Dauid eſſer cantati: nientedimeno per gli miſterii & ſignificatione de nomi:ſono intitulati a altri diuerſi nomi:come uerbi gratia: a Moyſes: et ad Aſaph: et ad Idithum. Ma pur ſapiamo Moyſes eſſer ſtato miniſterio del teſtamento uechio:et propheta del nouo: impero che in queſto pſalmo ſe contiene gli miſterii del uechio et nouo teſtamento. Bene a Moiſes e intitulato:et chiamaſſe oratione laquale coſa a Moyſes fu molto familiare. Et quel ſubiũge delhuomo di dio:quello dimoſtra quel che altroue legemo: Moyſes ſempre eſſer ſtato chariſſimo: et ſpecialiſſimo a dio. Et apare etiam incorrere in queſta opinione ilmaeſtro in la gloſa recitata come Dauid fece queſto pſalmo:ma pero fi intitulato a Moyſes:per che egli fu datore della legie antiqua: et propheta della legie noua:come e detto di ſopra. Ma il clariſſimo doctore maeſtro Michaele da Bologona delordine Carmelitano:dice cõe diceſſe piu uerſimile: & comunamente da doctori: come Moyſes fece queſto pſalmo:& da lui come da lauctore e intitulato:come etia fu detto nelprincipio che furono molti auctori de pſalmi:fra quali Moyſes fu uno ilquale fece queſto pſalmo:per impetrare li beneficii di dio al populo ilquale egli hauea tracto fuori de Egypto: & a tale modo e claro il titulo: fa mentione queſto pſalmo deldefecto de humana generatione ilquale per chriſto era per eſſre leuato uia. Amaeſtraci adunque queſto pſalmo a diſpreciare la uita antiqua: & ad amare la noua et cetera:del qual queſto e il titulo.

¶ ORATIONE DE MOYSES HVOMO DE DIO. .LXXXIX.

SIgnore ſei tu fatto a noi refugio: dalla generatione in generatione. Prima che fuſſero fatti imonti: ouer formate la terra: & il mondo: dal pricipio: inſino alla fine tu ſei idio. Non tuore dalhuomo la humilita: & diceſti conuertiteui figliuoli delhuomini. Impero che per mille anni dinanzi a gli ochi tuoi: ſono come laltro giorno che e paſſato. Et e come uigilia della nocte: che loro anni ſe hano per niente. La mattina paſſa come herba la matina floreſſe & paſſa: la ſera caſcha: & induriſce & e ſecha. Per che ſiamo uenuti ameno nel ira tua: & ſiamo turbati nel furore tuo. Tu hai poſto nel tuo conſpecto le noſtre iniquita: il mondo noſtro nella illuminatione del uolto tuo. Pero che tutti li di noſtri ſono uenuti meno: & nella ira tua ſiamo manchati. Li anni noſtri ſerãno reputati come tella ragnina: gli giorni delli noſtri anni ſeptanta anni Ma ſe indignita ſerano octanta anni: che piu cha faticha loro & dolor: Et pero e uenuta la manſuetudine: & ſeremo repreſi. Chi cognobbe la poteſta della tua ira & per il tuo timore dinumerara lira tua. Qui manifeſta la tua dextra: & gli amaeſtrati de cuore la ſapientia. Conuertite ſignore: inſino quando ſerai tornato: & ſii humile ſopra gli tuoi ſerui. Nella matina ſiamo ſtati pieni della tua miſericordia: & ſiamo rallegrati & fatti lieti in tutti li noſtri giorni. Rallegrati ſono ꝑ gli giorni: nequali ne humiliaſti: per gli anni ne quali uedeſſimo li mali. Riſguarda nelli tuoi ſerui: & nella tua opera: & driza loro figliuoli. Et ſia ſopra noi il ſplendore del noſtro ſignore idio: & driza ſopra noi le opere delle tue mane: & lopera de le noſtre mane diriza.

Queſto pſalmo fece Dauid: la materia del quale nõ appare. Onde il figliuolo didio fatto huomo per noi ſe ſotto poſe alla temptatione del diauolo: accio che ſuperãdo il temptatore a noi preſtaſſe aiuto & forma a ſuperchiare quello: la forma dico che egli come primo tentato aiunſe col humilita il diauolo: coſi moſtro che noi il uinceſſamo col humilita. Et ne dette aiuto noi: per che colla ſua potentia ſuperando: indebili il temptatore. Onde come dice il maeſtro: nel ſecondo libro delle ſententie nella ſexta diſtinctione temptando il diauolo: & uinciuto da lhuomini: non puo piu temptare uno altro de quel medeſimo uitio: preuidendo adunque il pſalmiſta queſta temptatione de chriſto fece queſto pſalmo. Fa mentione queſto pſalmo della uictoria hauuta nella temptatione del diauolo: per la quale appare il ſentimẽto del titulo eſſer queſto. Laude del cantico a eſſo Dauid: cioe queſto pſalmo e laude a eſſo Dauid: cioe a chriſto: impero che egli contiene le laude de chriſto contra laſtutia del diauolo: cioe dimoſtra le temptatione del diauolo eſſre ſoperchiate da chriſto. Amaeſtraci etiam queſto pſalmo che impariamo per lo exemplo de chriſto a ſoperchiare reſiſtendo ale temptatione del diauolo et cetera: del quale queſto e il titulo.

¶ LAVDE DEL CANTICO A ESSO DAVID. .LXXXX.

COllui che habita nel adiutorio del altiſſimo: dimorara nella defenſione didio del cielo. Egli dira al ſignore tu ſei mio receuitore: & mio refugio il mio idio: ſperaro in lui. Pero che me ha liberato dallo lazio di caziatori: & dalla parola aſpera. Farati umbra colle ſpalle: & ſotto le ſue penne ſpererai. Col ſcuto circundarate la uerita ſua: non temerai dalla paura nocturna Dalla ſagitta uolante nel giorno dal mercadante: andãte nelle tenebre dal corrẽte & demonio meridiano. Mille caderanno dal lato tuo: & diecemilia dalle tue parte deſtre: & a te non ſe appreſſara. Ma tu conſiderarai colli ochi tui: & uederai le retributione di peccatori. Per che tu ſignore ſei la mia ſperanza: hai poſto altiſſimo il tuo refugio. Ate non accoſteraſſi il male: & il flagello non ſe approximara al tuo taberaculo. Impero commando alli angeli ſuoi di te: accio te guardano in tutte le uie tue. Te portarano nelle mane:per che fuorſi dalla pietra:non offendi il tuo piede: Andarai ſopra laſpide et baſiliſco:et conculcarai il leone et dracone. Impero che in me ha ſperato liberarolo:defenderolo:perche cognobbe il nome mio. Crido a me et exaudirolo:con eſſo ſon nella tribulatione:liberarolo:et glorificarolo. Rempiero quello de longeza di giorni:et dimoſtraroli il mio ſaluatore.

Queſto pſalmo ſecondo la opinione delli Hebrei fece Moyſes a eſſer cantato nel di del ſabbato. Tolleſſe ſecondo il maeſtro nella gloſa il ſabbato per tre modi: cioe ſabbato temporale:ſabbato del pecto:ſabbato della eternita. Il ſabbato del tempo: e il ſeptimo di della ſeptimana nel quale diceſſe idio hauere ceſſato doppo lopera de ſei giorni:amaeſtrandoce in queſta uita che ſe diuide in ſei eta operare: accio reposiamo nella futura uita. Et eui ſabbato del pecto:oueramente che altro non e che tranquillita & riposo della buona conſcientia:ouer la ſperanza della futura beatitudine:accio quiui non ſi turbi per le aduerſita del mondo:ma pacientemente tolleri la faticha come mercenario con ſperanza de recceuere il premio nel fine de giorno Il terzo ſabbato e de eternita:cioe riposo della eterna felicita:per conſequirla ſeruédo a dio dobiamo continuamente nella preſente uita affaticarſe. Onde queſto pſalmo fa mentione de queſti duoi ultimi ſabbati: cioe del riſposo della conſcientia & della eternita:dimoſtrando che eglie da hauere il riposo della conſcientia: accio che finalmante habbiamo doppo queſta uita quella della gloria:& e ſentimento del titulo:pſalmo per il quale ſe dinota la buona opera:eglie del cantico:cioe de allegreza de mente: & queſto nel di del ſabbato: cioe per deſiderio della beatitudine eterna & cetera.

CANTICO MEL DI DE SABBATO. .LXXXXI.

EGlie buono & utile:a confeſſare con loda: al ſignore: & con ſeco cantare al tuo nome altamente. Per racontate la mattina la miſericordia tua: & nella nocte la uerita tua. Nel pſalterio de diece corde: col cantico nella cythara. Per che ſignore me hai delectato nella tua factura: rallegrarome nel opere dele mane tue. Signore quanto ſono magnificate lopere tue: molti ſono fatti profundi li penſieri tuoi. Lhuomo inſipiente non conoſciera:& il ſtolto queſte coſe non intendera. Quando ſerano naſciuti li peccatori: come feno apparerano tutti gli operanti lainiquita. Accio uedeſſeno nel ſeculo di ſeculi:ma tu ſignore altiſſimo ſei ineterno. Impero che ecco gli nemici tuoi ſignore impero che ecco li tuoi nemici periranno: & diſpergeranſi tuti gli operãti la iniqta Et la mia forteza exalteraſi come il licorno: & la mia uechieza nel labondante miſericordia. Et il mio ochio ha guardato gli miei nemici:& la tua orechia ha udito ne leuanti:& malignanti contra di me. Come palma florira il iuſto: moltiplicara come cedro del libano. Aplantati nella caſa del ſignore: floriranno ne portici del dio noſtro. Anchora moltiplicarano nella abundante uechieza:& ſerano boni pacienti:per che anunciano. Impero che dritto e il ſignore idio noſtro: & non e iu lui iniquita.

Diceſſe il dinanzi il ſabbato eſſer la ſexta feria che uenere:puoſſe adunque dimandare il per che il titulo dice in queſta die eſſere fondata la terra: conciosia che nel libro Geneſis ſe dice eſſer fondata la terra:il terzo di & non ſexto:ſe riſponde che in queſto luocho dobiamo tuore la terra per lhuomo il quale fu in quel giorno formato de terra al qual etiam fu detto:tu ſei de terra: & in terra ritornerai:adũque la terra cio lhuomo inanzi il di del ſabbato fu fondata:per che nella ſexta feria fu creato lhumo:& nella ſexta eta che e ſignificata per il ſexto di uenne idio a reformare lhuomo fatto de terra:& per la dominica paſſione fu firmato in fede:il quale prima incerto era portato nelli errori della fede. Et e il ſentimento del titulo: queſto pſalmo e laude del cãtico a eſſo Dauid: cioe queſto pſalmo tracta la laude de chriſto & queſto Dauid fece: quando fu fondata la terra: cioe nel di inanzi il ſabbato: che fu il ſexto di: cioe la ſexta eta del mondo: quando fu fundata la terra: cioe quando per chriſto per la ſua paſſione fu firmato lhuomo nella fede. Et a queſto modo il pſalmo tracta del regno del chriſto: il quale fu fatto quando chriſto incarnato: fondo lhuomo in la fede: & etiam la chieſa ſancta & cetera.

¶ LAVDE DEL CANTICO A ESSO DAVID NEL DI DINANZI AL SABBATO QVANDO FONDATA FV LA TERRA.

.LXXXXII.

EL ſignore ha regnato ſe ueſtito de belleza: ueſtito e il ſignore de forteza & cinſeſe. Et certo firmo il circuito della terra: il quale non ſe commouera. Alhora era apparechiata la ſedia tua: dinanzi al mondo tu ſei. Elleuarono gli fiumi del ſignore: elleuorono li fiumi la uoce ſua. Elleuarono li fiumi le onde ſue dala uoce de molte acque. Marauiglioſi li alciamẽti del mare: marauiglioſo e il ſignore nelle coſe alte. Sono fatte molto credibile le tue ꝓmiſſione: alla tua caſa conuienſi la ſanctificatione ſignore: nela longeza di giorni.

Secõdo gli hebrei apare che Moyſes fece queſto pſalmo: & a tale titulo ſe dae tale ſẽtimento: ſecondo il clariſſimo doctore maeſtro Michaele da Bolongna allegato in piu luochi: Pſalmo di Dauid: nel quarto di del ſabbato. Il quarto di del ſabbato: cioe il quarto di della ſeptimana che e il mercore di: idio fece li luminarii del cielo: cioe il ſole & la luna: nella potentia del die & le ſtelle nella potentia dela nocte: a denotare che li fideli fra laltri erranti debuono eſſere: come luminari lucenti nel mondo accio gli huomini non ſiano preſi da quello errore de colloro che diceuano che idio non rege queſte coſe inferiore ne de eſſe ſecura: la quale coſa e falſiſſima: non piu mi extendo: ma remitto tali dubii: & declaratione de quelli al reuerendo preallegato maeſtro Michaele: ſopra ſimile pſalmo: doue diffuſamente ſe extende: con ſufficiente declaratione. Eglie adunque il ſentimento de tale titulo: ſecondo quelli che dicono Moyſes hauere fatto queſto pſalmo. Pſalmo de Dauid cioe de chriſto: impo che dimoſtra che chriſto rege ogni coſa: nel quarto di del ſabbato: cioe conducendone al lume del intellecto: per il quale conoſchiamo idio regere & gubernare ogni coſa: nel quale giorno fuorono fatti li luminarii del cielo: ouer ſecondo gli altri: Dauid fece queſto pſalmo: & alhora queſto titulo e piu claro. Amaeſtraci queſto pſalmo che cognoſciuto idio eſſere gubernatore & diſpoſitore de tutte coſe habbiamo pacientia nelle aduerſita & cetera.

¶ PSALMO DE DAVID NEL QVARTO DI DEL SABBATO

.LXXXXIII.

IDio e ſignore delle uindicte: idio delle uindicte ha operato liberamente. Leuati: il quale iudichi la terra: rendi la retributione alli ſuperbi. Inſino quando li peccatori: o ſignore: inſino quando li peccatori ſe glorianno. Penſaranno & parlarano la iniquita: parlarano tutti gli operanti la iniuſticia. Hano ſignore humiliato il tuo populo: hano moleſtato la tua heredita. Hano amazata la uidua: & il foreſtiero: hano occiſi li puppilli. Et diſſero non ce uedera il ſignore: & non intendera il dio de Iacob. Voi inſipienti nel populo intendiate: & uoi pazi alcuna uolta ſappiate. Collui che ha piantata lorechia non udira: ouer cui firmo lochio non conſidera. Chi caſtiga la giente nõ riprendera: che inſegna lhuomo la ſcientia. Il ſignore ſa che gli penſieri delhuomini: ſono uani. Beato lhuomo che tu ſignore hauera amaeſtrato: & inſignato la lege tua. Accio che portano pacientemẽte li giorni mali ĩſino tanto che ſe cauata la foſſe al peccatore.

Pero che il ſignore non mouera il ſuo populo: & non abandonera la ſua heredita. Inſino tanto chel ſe conuerta la iuſticia nel iudicio: & tutti quelli che ſono appreſſo de quelli che ſono dritti de cuore. Chi ſe leuara meco contra li malignanti: ouer chi ſtara meco contra gli operanti la iniquita. Pero che ſe il ſignore non me haueſſe adiutato: lanima mia haueria habbitato nel linferno. Se diceua moſto e il mio piede adiuuaua me ſignore la tua miſericordia. Secondo molti miei dolori che erano nel mio cuore: le tue conſolatione letificorono lanima mia. Adunque accoſteraſſe a te la ſedia della iniquita: il quale nel commandamento fingi la faticha. Con auidita deſideranno lanima del iuſto: & condemnarano il ſangue innocente. Et il ſignore e fatto a me refugio: & il mio idio in adiutorio della mia ſperāza. Et a quelli rēdera loro iniquita: diſpergerali nela loro malicia diſpergerali il ſignore idio noſtro:

Auenga che ſecondo gli Hebrei a queſto pſalmo non tia poſto alcuno titulo: ma pur loro dicono Moyſes hauere fatto queſto pſalmo circa la fine della uita ſua: quando gia erano tutti morti nel diſerto che erano uſciti de Egypto da uinti anni in ſu: ſaluo Ioſue & Caleph: come ſe leze nel libro de Numeri a uintiquatro capituli. Onde Moyſes uole inducere quelli che erano rimaſti che doueano intrare nella terra de promiſſione per promiſſione a loro fatta da dio a laudare idio & a obedirlo. Ma lo apoſtolo Paulo tractando una grande parte de queſto pſalmo: come ſe leze nella epiſtola alli Hebrei: nel terzo & quarto capitulo: dice queſto pſalmo eſſer ſtato fatto da Dauid: dicendo pero che reſta alcuni intrare in quel ripoſo: & quelli a quali prima fu nunciato non introrono per la ſua incredulita: anchora termina uno certo giorno: oggi in Dauid dicendo ſolamente doppo il tempo: come e detto: oggi ſe udirete la uoce ſua & cetera. Etiam dice lapoſtolo che queſto pſalmo non parla del intrare nella terra della promiſſione: il qual era ſtato gia per molti tempi inanzi: cioe nel tempo de Ioſue: ma parla del intrare nella terra di uiuenti a noi per chriſto nel tempo della gratia: impero che chriſto: per la ſua paſſione: reſurrectione: aſcenſione a noi ha aperto la porta del cielo: remouēdo li obſtaculi. Et a queſto modo queſto pſalmo a littera fa mentione del tempo della gratia. per la quale induce tuti li fideli a laudare idio a refferirli gratie deuotamente: & etiam queſto intendi la gloſa in queſto luocho: eglie adunque il ſentimento del titulo: queſta laude del cātico cioe de deuotione & allegreza faſſe a eſſo Dauid: cioe a chriſto ſignificato per Dauid et cetera.

¶ LAVDE DEL CANTICO DE DAVID. .LXXXXIIII.

VEnite faciamo feſta al ſignore: iubiliamo a dio noſtro ſaluatore. Andiamo inanzi alla ſua faccia: nella confeſſione & in pſalmi iubiliamo allui Eglie il grande ſignore idio: & grande re ſopra tutti li dii. Per che nela ſua mano ſono tutti li fini dela terra: & le altitudine deli monti ſono ſuoi Suo e il mare: & eſſo fece quello: & le ſue mane formorono la ſiccha terra uenite adoriamolo: & ingenochiamoſi dinanzi a dio: piangiamo dinanzi al ſignore che ci ha fatto: per che eglie il ſignore idio noſtro. Et noi ſiamo populo della ſua paſtura: & peccore delle ſue mane. Se udirete oggi la ſua uoce: non indurati li cuori uoſtri. Si come nella prouocatione: ſecondo il giorno dela temptatione nel deſerto: doue temptorono me li padri uoſtri: prouorono: & uidero le opere mie. Quaranta anni fu propinquo a quella generatione: & diſſi ſempre queſti fallano col cuore. Et egli non hanno cononſciuto le uie mie a li quali iurai nel lira mia: non intrarano nel mio ripoſo.

Benche circa queſto titulo ſiano diuerſe opinione: & maxime de doctori Hebrei: ma pur ſe refferiremo alla piu ſincera che e del noſtro preallegato maeſtro Michaele

Bolonienſe:il quale puo che ha recitato ditte opinione:egli ſe refferiſce a detti del apoſtolo:come ſe leze alli Epheſi al quarto capitulo. Sete cittadini de ſancti & domeſtici di dio edificati ſupra il fondamento de apoſtoli:& propheti ſopra eſſo angulare pietra chriſto Ieſu. Queſto adunque pſalmo tracta del tempio ſpirituale de la chieſa:ꝑ chriſto edificato:& a tale modo declaraſſe il titulo de q̄ſto pſalmo:cioe queſto pſalmo de Dauid:quando edificauaſſe la caſa doppo la captiuita:cioe queſto pſalmo e attribuito a eſſo Dauid:cioe a chriſto:tractando de queſto che e fatto quando edificauaſſe la caſa:cioe del ſignore in tutto il mondo & cetera:del quale queſto e il titulo.

CANTICO DE DAVID: QVANDO EDIFICAVASI LACASA DOPPO LA CAPTIVITA. .LXXXXV.

Cantate al ſignore il nuouo canto ogni terra cantate al ſignore. Cantate al ſignore & benedicete al nome ſuo:anunciate de di in di il ſalutare ſuo. Racontate intra le giente la gloria ſua:in tutti li populi le marauiglie ſue. Per che grande e il ſignore & molto degno de lode: eglie terribile ſopra tutti gli dii. Et pero tutti gli dii della giente ſono demonii:ma il ſignore ha fatto li cieli. Nel ſuo cōſpecto e la confeſſione & la belleza:la ſanctimonia & magnificentia e nella ſanctificatione ſua. Patrie delle giente portate & date al ſignore:date al ſignore la gloria & honore: al ſignore date la gloria al ſuo nome. Tollete li ſacrificii:& ītrate neli ſuoi portichi:adorate il ſignore nel portico ſācto ſuo Commouaſi tutta la terra dalla faccia ſua:dicette nelle giente come il ſignore ha regnato. Et certo ha caſtigato il mondo che non mouera:iudicara li populi nella equita. Rallegraſi li cieli:& la terra:commouaſe il mare & la ſua pieneza:goderano li campi:& le coſe che ſono in eſſi. Alhora rallegraranſi tutte le legne delle ſelue dalla faccia del ſignore:per che eglie uenuto:pero e uenuto a iudicare la terra. Iudicara il mondo nella equita:& li populi nella ſua uerita.

Queſto titulo tocca della hiſtoria: nel ſecondo libro di Re a quindiecee capituli: quando Abſalon figliuolo de Dauid tolſe il regno del padre:& etiam il dominio:per il cui timore Dauid con li ſuoi fugettero da Hieruſalem: ma doppo commeſſa tra le parte la battaglia:fuggendo Abſalon appreſo a uno arbore per capilli morite: & morto Dauid recupero il regno:& la terra: & conſequentemente regno in pace: & alhora Dauid fece queſto pſalmo: & e claro queſto titulo: cioe pſalmo de Dauid quando fuli reſtituita la terra & cetera.

FECE QVESTO PSALMO DAVID QVANDO LASVA TERRA LI FV RESTITVITA. .LXXXXVI.

Elſignore ha regnato:rallegraſi la terra:ſe rallegraranno le molte Inſule. Intorno allui e la nube:& obſcurita:la iuſticia:& iudicio:ſeranno caſtigamento della ſua ſedia. Dinanzi allui andara il fuocho & bruſara li inimici ſuoi dintorno allui. Reſplendettero le fulgura ſua al circuito della terra:uide la terra & fu commoſſa. Come cera: ſe ſquagliorono li monti dalla faccia del ſignore:dalla faccia del ſignore ogni terra. Recontorano li cieli la iuſticia ſua:& uidero tutti li populi la gloria ſua. Siano confuſi tutti che adorano li idoli ſculpti:& colloro che ſe gloriano nelli falſi dii ſuoi. Adoratilo tutti uoi angeli ſuoi:Sion halo udito & e fatta lieta. Et allegranſi gli figliuoli de Giuda: o ſignore per gli iudicii tuoi. Pero che tu ſei altiſſimo ſignore ſopra ogni terra:molto ſe exaltato ſopra tutti li dii. Voi che amate il ſignore:habbiate in odio il male il ſignore guarda lanime di ſuoi ſancti: della mano del peccatore liberara quelli. Naſciuto e la luce al iuſto:& la leticia alli dritti del cuore. Rallegratiue iuſti nel ſignore:confeſſate alla memoria della ſanctificatione ſua.

La expoſitione de queſto titulo piu uolte e ſtata dimoſtrata: & della materia del pſalmo:glie daſapere che ſono due coſe che ſerua lhuomo dalla uolonta de pregare & inducelo al bene della uirtu:cioe lamore della gloria:& il timore della pena. Onde il timore della pena retrahe lhuomo dal male: ma lamore della gloria induce al bene. Et queſte due coſe ſe cauſano in noi:per conſideratione de li duoi Auenimẽti de chriſto:cioe del auenimento de chriſto:che e ſtato in queſto mondo:& del auenimento al di del iudicio. Diche il pſalmiſta uolendoci tirare al amore: & al timore di dio tracta in queſto pſalmo de luno & laltro auenimento de chriſto & cetera.

¶PSALMO DE DAVID. .LXXXXVII.

CAntate al ſignore il nouo canto:per che le marauiglie ha faito. Egli ha ſaluato aſſe la ſua dextra: & il bracio ſancto ſuo. Ha manifeſtato il ſignore il ſuo ſaluatore:nel cõſpecto delle giente ha reuellato la iuſticia ſua. Haſe recordato della ſua miſericordia & uerita:& della caſa de Iſrael. Videro tutti gli termini della terra:il ſaluatore del dio noſtro. Iubilate a dio ogni terra:cantate:rallegratiue:& pſalmizate. Lodate il ſignore nella cythara:col la uoce del pſalmo:con tube :& con uoce de tuba cornea. Iubilate al ſignore nel conſpecto del re mouaſi il mare: & la ſua plenitudine: il circuito della terra: & ogniuno che habbita in eſſa. Facino feſta con mane li fiumi: inſieme monti ſalegrino dalla faccia del ſignore :pero che glie uenuto a iudicare la terra. Iudicara il circuito della terra: nella iuſticia & li populi nella equita.

Queſto pſalmo non e fondato ſopra alcuna hiſtoria: auenga che ſecondo gli hebrei & maxíe Rabbi Salomone che dice come Dauid fece queſto pſalmo prophetizãdo del re Meſias:& del ſuo regno: ma loro intendono del regno temporale: & e uero chel pſalmo e apropriato a chriſto uero Meſias:& del ſuo regno ſpirituale & eterno & amaeſtrace che adoriamo il uero idio: & uero re & cetera del q̃le queſto e il titulo

¶PSALMO DE DAVID .LXXXXVIII.

VDiranſi li populi:per che il ſignore ha regnato:mouaſi la terra:per che tu ſedi ſopra li cherubini. Il ſignore e grande in Sion: & excelſo ſopra tutti li populi. Confeſſino al tuo nome grande:per che glie terribile et ſancto:et lhonore del re ama il iudicio. Tu preparaſti le directione: in Iacob tu feceſti il iudicio et la iuſticia. Exaltate il ſignore idio noſtro: adorate il ſchabello di ſuoi piedi: pero che glie ſancto. Moyſes et Aaron fuorono ſuoi ſacerdotti et Samuel tra colloro che inuocano il nome ſuo. Inuocauano il ſignore:et lui gli exandiua:nella columna de nube a loro parlaua. Obſeruauano li ſuoi teſtimonii et il commandamento che diede a quelli. Signore idio noſtro tu li exaudiui:idio tu gli fuſte beniuolo.et uindicatore in tutte loro inuentione. Exaltate il ſignore idio noſtro:et adorate nel monte ſancto ſuo: po che glie ſácto il ſignore idio noſtro.

Queſto pſalmo non e fundato ſopra alcuna hiſtoria:ma tracta della confeſſione a adunque il ſentimento del titulo:pſalmo dela confeſſione:cioe queſto pſalmo tracta de due confeſſione: cioe confeſſione della laude: et confeſſione della colpa. Onde la intentione del pſalmiſta e inducere li perfecti a laudare idio:et gli peccatori a confeſſare loro peccata et defecti et cetera:del quale queſto e il titulo.

¶PSALMO NELLA CONFESSIONE. .LXXXXIX.

IVbilate a dio ogni terra:al ſignore ſeruite in allegreza. Intrate nel conſpecto ſuo nel legramento. Sapiate che il ſignore e idio:egli fece noi & noi non feciemo noi. Voi che ſete populo ſuo: et peccore della ſua paſtura: intrate nelle ſue porte & confeſſione: ne ſuoi portichi in lode a confeſſare allui. Lodate il nome ſuo: per che ſuaue e il ſignore ineterno e la ſua miſericordia: & inſino nella generatione & la generatione e la uerita ſua.

Queſto pſalmo e attribuito a Dauid. Et quanto alla littera glie da ſapere come Dauid quando doppo molte perſecutione ſe uide eſſer da dio liberato: & ſublimato al regno: come ſe leze nel ſecondo libro di re al quinto capitulo. Albora Dauid ſe diſpoſe firmamente nel ſuo cuore de bene uſare la regia potentia: & per che ſono due ſpeciale uirtu come la miſericordia: & iuſticia: come dice Iſidoro nelle ethimologie ſue al nono: & pero ſe diſpoſe cõſeruare nel ſuo cuore queſte due uirtu: accio che a boni fuſſe piatoſo & miſericordioſo & aſcelerati iuſto: & queſte due uirtu: ꝑmittendo fece queſto pſalmo del quale queſto e il titulo.

¶PSALMO DE DAVID. .C.

AD te ſignore cantaro la miſericordia & il iudicio. Lodando intendero nella uia immaculata: quando uerrai ame. Andaua nel innocentia del cuore mio: in mezo dela caſa mia. Dinanzi a gliochi mei non proponeua coſa iniuſta: ho hauuto in odio colloro che paſſorono gli miei commandamenti. Ame non ſe accoſto il cuore iniquo: nõ cognoſceua il maligno partandoſe da me. Perſequitaua al maledicente il proximo ſuo. Il ſuperbo ochio: & inſaciabile de cuore: con queſto mangiaua. Li ochii mei erano alli fideli della terra: ꝑ che meco ſedeno: laudante nella uia immaculata queſto ame ſeruiua. Collui che ha ſuꝑbia nõ habittara in mezo della caſa: collui che parla le parole inique non ſe drizara nel conſpecto de gli ochii miei. Nel matutino occideua tutti li peccatori della terra: accio diſperdeſſe della citta del ſignore tutti loperanti la iniquita.

¶Queſto pſalmo non ha cui il feceſſe: & pero ſecondo li doctori e reputato tra li nõ cognoſciuti pſalmi: della ſua materia ſono diuerſe opinione de doctori: le quale nõ mi apare de racontarle quiui: ma me refferiſco al clariſſimo maeſtro Michaele Bononienſe Carmelitano: il quale recitate diuerſe opinione: & con laudeuoli argumẽti confuſe ſe refferiſce a ſancto Paulo apoſtolo ilquale expraſſamente pone: dimoſtrãdo alli Hebrei: come queſto pſalmo ſe intende eſſere ditto per chriſto: doue uolẽdo prouare la equalita de chriſto nella potentia: & duratione al padre: allega la littera de queſto pſalmo dicendo: Et tu ſignore nel principio fundaſti la terra & cetera. Et gli anni tuoi non uerrano meno. Onde quiui dimoſtra eſſer dicte queſte parole: quanto alla littera de chriſto: adunque diceraſſe che queſto pſalmo e una certa oratione de chriſto pouero: il quale eſſendo richo ſecondo la diuinita feceſſe pouero ꝑ noi in la humanita: accio ne faceſſe richi: come dice lapoſtolo nella ſeconda epiſtola a Corinthi al octauo capitulo & cetera.

¶ORATIONE DEL POVERO QVANDO ERA STATO ANXIATO: ET DINANZI AL SIGNORE SPARSE LE SVE PREGIERE. .CI.

SIgnore exaudi la oratione mia: & il crido mio uenga a te. Dame non uolgere la faccia tua: in qualunque di ſon tribulato ame inclina la orechia tua. Per qualunque di chio te inuocaro: uelocemẽte tu exaudi me. Pero che li miei di come fumo ſono uenuti meno: ho fricte loſſa & arſe ſono. Son percuſſo come feno: & ſiccoſte il cuore mio: per che ſon mi diſmenticato il pane mio. Dalla uoce del mio pianto: lapreſſo la mia bocca ala carne mia. Son fatto ſimile al pellicano nella ſolitudine: fatto ſon come noctula nella caſa. Vigilai & fatto ſon come paſſere ſollitario nel tecto. Tutto il giorno gli nemici miei ame diceuano male: & colloro che me haueano lodato iurauano contra di me. Per che come pane mangiaua la cenere:& il bere mio col pianto temperaua. Dalla faccia del tuo iſdegno:pero elleuando me corregeſti. Come umbra paſſorono gli miei di:& io come feno me ſicchai. Ma tu ſignore ineterno permanente ſei: & la tua memoria permanera nella generatione & generatione. Leuando te harrai miſericordia de Sion:per che glie tempo della miſericordia: & uenuto e il tempo. Et temerano ſignore le giente il nome tuo:& tutti li re della terra la gloria tua. Per che il ſignore edificara Sion: & ſera ueduto nella gloria ſua. Ha riſguardato nella oratione di humili:& non ha ſpreziato loro pregiere. Siano ſcritte queſte coſe nel altra generatione:& il populo che ſera creato lodera il ſignore. Perche riſguardo dal excelſo ſancto ſuo: il ſignore dal cielo in terra riſguardo. Accio udiſſe il pianto delli alligati piedi:accio ſoglieſſe li figliuoli delli occiſi. Perche racantino il nome del ſignore in Sion:& la laude ſua in Hieruſalem. Raunaſſe li populi iſieme & gli re:accio ſeruiano al ſignore. Reſpoſe allui nella uia della uirtu ſua: manifeſtame la piccoleza delli miei di. Non me chiamare nel mezo de miei di:ꝑche gli anni tuoi ſono eterni. Et tu ſignore fondaſti la terra:& lopera dele tue mane ſono li cieli. Egli periranno:ma tu permarrai:& tutti come ueſtimento inuechiarano. Et come copertorio mutarali & ſe mutarano:ma tu ſei quel medeſimo & li anni tuoi amenonon uerano:li figliuoli delli tuoi ſerui habitarano:& loro ſeme in gloria ſe drizara

Queſto pſalmo non e hiſtoriale: ma e tutto amaeſtrale in eſſo Dauid: ſe incita a laudare idio:accio che ꝑ il ſuo exempio induci gli altri a laudare idio: & accio chel facci queſto piu efficacemente quiui dimoſtra la regione:come da noi e da benedicere idio & cetera:del quale queſto e il titulo.

¶.PSALMO A ESSO DAVID. .CII.

LAnima mia benedici al ſignore:& etiam tutte le mie interiore: benedica al nome ſancto ſuo. Benedici o anima mia al ſignore: & non te uolere diſmēticare le retributione ſue. Egli ha miſericordia de tutte le tue iniquita egli ſana tutte le tue infirmita. Egli dalla morte ricompera la tua uita:egli coronate nelle miſeratione & miſericordia. Egli rempie de beni il deſio tuo: renouaraſi come acquila la iuuentu tua. Faciente e il ſignore miſericordia & iudicio:a tutti la iniuria ſoſtinenti. A Moyſes manifeſto le uie ſue:a figliuoli de Iſrael le uolonta ſue. Il ſignore miſeratore e & miſericordioſo:longanime & molto miſericordioſo. Non ſe adirara imperpetuo:& ineterno non minacera. A noi nō fece ſecondo li noſtri peccati:ne ce retribuira ſecoudo le noſtre iniquita. Pero che ſecondo lalteza del cielo alla terra firmo la ſua miſericordia ſopra colloro chel temeno. Quanto ſta lontano il leuante dal ponente:cuſi da noi fece lontane le noſtre iniquita. Come il padre ha miſericordia de figliuoli:coſi il ſignore ha hauuto miſericordia de ſuoi timenti:per che cognobbe la noſtra fragile formatione. Se ricordo come ſiamo poluere:coſi lhuomo come feno: & li ſuoi giorni come il fiore del campo cadera. Pero che in quello paſſera il ſpirito:& non ſtara:& piu non cognoſcera il luocho ſuo. Sopra di colloro chel temano: da eterno inſino ineterno la miſericordia del ſignore: Et la ſua iuſticia foe ne figliuoli de figlinoli a colloro che ſeruano il teſtamento ſuo. Et ticordanſi de ſuoi commandamenti per fare quelli. Il ſignore ha apparechiato in cielo la ſedia ſua:& il regno ſuo a tutti ſignorizara. Tutti uoi ſancti ſuoi benedicette al ſignore: potenti inuirtude: che fatti lordine ſuo per udire la uoce di ſuoi parlari. Benedicete al ſignore tutte ſue uirtu: ſuoi miniſtri che fatti la uolonta. Benedicete al ſignore tutte ſue opere:in ogni luoco della ſignoria ſua:& tu anima mia benedici al ſignore.

Nel preſente pſalmo la intentiōe de Dauid e quella medeſima che fu nel precdēte cioe a inducere tutti a laudare idio:ma in queſto pſalmo induce altramente che nõ ha fatto nel precedente pſalmo: hane inducti nel precedente pſalmo a lodare idio de beneficii a noi dati da dio:ma in queſto pſalmo piglia la materia da ogni creatura producta da dio:come dal cielo & dalla terra:da ogni loro ornato & dal angeli:& huomini:& lopere de qual tutte tracta queſto pſalmo:& come in queſto luoco nota la gloſa queſto pſalmo e tutto pieno de figure & miſterii:pero che tutte lecoſe che ſono poſte in queſto pſalmo:auenga che poſſino iuridicamente tuore: quanto alla littera:tutte pero ſono piene de miſterii:accio che per le opere uiſibile didio:lequal realmente ſono poſte ſecondo la littera ſe cognoſca & intenda le coſe inuiſibile de dio:& a tale modo la potentia didio & ſua belleza ſe manifeſta nelle creature & cetera:del quale queſto e il titulo.

¶ PSALMO A ESSO DAVID. .CIII.

LAnima mia benedici alſignore:tu ſei idio molto marauiglioſo .Hai ueſtito de confeſſione & di belleza:circundato de lume come ueſtimento. Diſtendante il cielo come pelle:copri con lacque le ſue parte ſoprane. Il quale poni la nube nel tuo ſalire:che uai ſopra le penne de uenti. Tu fai langeli tuoi eſſer ſpiriti:& gli miniſtri tuoi fuoco ardente. Tu fondaſti la terra ſopra la ſtabilita ſua:non ſi aſbaſſera in ſeculo di ſeculi. Labyſſo la copre come ueſtimento ſuo ſopra monti ſtarano lacque. Fugirano dalla tua reprenſione: impauriranſi dalla uoce de tuoi tuoni. Aſcendeno ſopra monti:& deſcendeno nel campo:nel luoco che a loro fondaſti. Tu hai poſto li termini che non paſſerano:ne ritorneranno a coprire la terra. Tu mandi li fonti nele ualle:nel mezo di mõti paſſerano lacque Leuerano tutte le beſtie del campo:aſpectarano laſini ſaluatichi nella ſete ſua. Sopra quelle habittarano gli ucieli del cielo:de mezo delle pietre darano loro uoce. Adaquando li monti ne luochi piu alti :del fructo delle tue opere ſatiaraſſi la terra. Prodocendo il feno al animali:& lherba alla ſeruitu delhuomini. Accio mandi fuori il pane dalla terra:& il uino rallegri il cuore delhuomo. Accio rallegri la faccia nel olio:& il pane confirmi il cuore delhuomo. Li arbori del campo ſerano ſatolli:& li cedri del lybano che ha piantati quiui le paſſere farano il nido. Il duce de loro caſa e il griphalo:lalti monti alli ceruii:la pietra el refugio ali ſpinoſi. Fece la luna nel tempo:il ſole conobbe il tramontare ſuo. Poneſti le tenebre & fu fatta la nocte:ne lei paſſerano tutte le beſtie della terra. Li cattelli de leoni regianti: per che rapino: & cerchano da dio il loro cibo. Leuoſſe il ſole:& ſe adunorono:& collocaranſi ne ſuoi alogiamenti. Vſcira lhuomo al lauorerio ſuo: inſino alla ſera. Come ſono grande le tue opere ſignore: tutte coſe hai fatto nella ſapientia: impiuta e la terra della poſſeſſione tua. Queſto grande mare: & ſpacioſo con le mane:quiui ſono li reptili ſenza numero. Quiui ſono li animali piccoli con grandi:quiui paſſerano le naue. Queſto dracone che formaſti a deliziarlo:tutte coſe da te aſpectano:che a loro doni il cibo nel tempo. Quando egli coglierano: aperiendo la tua mano:tutte coſe ſe empierano de bonita. Turbaranſi remouendo la faccia tua:leuarai loro ſpirito:& uerrano ameno:& ritornarano ne loro poluere. Manda il tuo ſpirito:et recrearanſi:tu renouarai la faccia della terra. Sia io ſeculo la gloria del ſignore: reallegraſſi il ſignore nelle opere ſue. Egli riſguarda la terra et fala tremare:egli tocca li monti et fali fumare. Al ſignore cantaro nella mia uita daro loda al mio idio:domentre io ſia. Allui ſie iocundo il parlare mio: ma delectaromi nel ſignore. Li peccatori uengano ameno dalla terra:et li iniqui:per modo che non ſiano:o anima mia benedici al ſignore.

¶ Secondo il maeſtro nela gloſa queſto e il primo luoco dela ſacra ſcriptura:nelquale e trouato alleluia:et eui alleluia che gia mai nullo doctore hebreo:greco: et latino hae hauuto per la ſua dignita audatia de mutare come e etiã amen: et e da ſapere ſecõdo maeſtro Michaele Bononienſe carmelitano che alleluia none una ſola dictione come altrui penſa: ma ſono due dictione inſieme compoſite: cioe allelu: et ia: onde allelu: tanto e a dire quanto laudate: & ia e nome de dio: cioe alleluia laudate idio: & ia ſignifica idio come egli e inuiſibile: & uole dire alleluia: laudate idio inuiſibile. Et ſecondo Remigio alleluia uole dire laudate idio: ouer cantate a collui il quale e il titulo adonque de queſto pſalmo alleluia: ꝑo che tutto queſto pſalmo ne amaeſtra & inuita alla laude didio: per le ſue opere & beneficci: le quale idio a noi dete ſpirituale ſeme de Abraam. Et della dignita & excellentia de queſto nome alleluia a tal modo Ioanne Caſſiano alleluia hae tanto honore che egli e rimaſto nella lingua hebreica: & non e ſtato tranſlato in nullo altro parlare. Queſto dice il greco: latino: chaldeo: ſyro: perſii: arabi: tutta la natione de littere tiene queſto ſancto nome conueniente alla diuina dignita. Eglie adunque il ſentimento de queſto titulo alleluia: laudate idio inuiſibile. Onde etiam Pietro lombardo dice: che alleluia e parola angelica. & trouaſſi eſſer poſto in hebreo in queſto luoco che prima non fu da nullo doctore hebreo poſto: & pero queſto pſalmo incominzia dalla laude didio del quale queſto e il titulo.

.ALLELVIA. .CIIII.

IL ſignore confeſſate: & inuocate il nome ſuo: racontate tra le giente lopere ſue. Cantateli & laudatilo: narrate tutte le marauiglie ſue. Laudatiue nel nome ſancto ſuo: rallegraſſi il cuore deli cerchanti il ſignore. Cerchate il ſignore: & confeſſateli: ſempre cerchate la faccia ſua. Ricordatiue dele ſue marauiglie che ha fatto: ſuoi ſignali: & gli iudicii della bocca ſua. Nel ſeme de Abraam ſeruo ſuo: del figliuolo de Iacob electo ſuo. Eglie il ſignore idio noſtro: in tutta la terra ſono li iudicii ſuoi. Sempre ſe ha ricordato del teſtamento ſuo della parola che lui ha commandato in mille generatione. Il quale ordino ad Abraam: & del iuramento fece ad Iſaac. Et quello ordino a Iacob in cõmandamento: & a Iſrael in promiſſione eterna. Dicendo daroti la terra de Chanaan: in diuiſione dela uoſtra heredita. Eſſendo gli ſuoi habitatori de piccolo numero: & puochiſſimi. Et paſſorono de giente in giente: & dal regno a uno altro populo. Nõ laſſo nocer li alhuomo: & per loro caſtigo li re. Non uogliate toccare li chriſti mei: & ne mei ꝓpheti non uogliate malignare. Et chiamo la fame ſopra la terra: & ſpecio ogni firmamento di pane. Mado dinanzi a loro lhuomo: in ſeruo fu uenduto Ioſeph. Iſbaſſorono li ſuoi piedi ne cepi: il ferro trapaſſo lanima ſua: ĩſino che ueniſſe la parola ſua. Il parlare del ſignore infiamo quello: mando il re & ſciolſſelo: il principe di populi: & laſſo lui. Ordinolo in ſignore della caſa ſua: & principe de tutta la poſſeſſione ſua. Accio che amaeſtraſſe gli ſuoi principi: come ſe ſteſſo: & ali ſuoi uechi inſegnaſe prudentia. Et Iſrael intro in Egypto: & Iacob fu peregrino nella terra de Cham. Et accreſciete il populo ſuo molto: & ſopra quello firmo li ſuoi nemici. Conuerti loro cuore per che odiaſſe il populo ſuo: & faceſſe ingano ne ſerui ſuoi. Mando Moyſes ſeruo ſuo: Aaron che ha electo. Ne qual puoſe le parole de ſegni ſuoi: & dele marauiglie nela terra de Cham. Mando le tenebre: & ſchurogli: et non adimpi li ſuoi parlari. Loro acque conuerti in ſangue: et occiſe loro peſci. Et loro terra dete alle rane: et nelle camare ſecrete de li re loro. Diſſe et uene la moſcha canina: et le moſche piccoline: in tutti li ſuoi confini. Puoſe loro piogie in tempeſta: nella loro terra il fuoco ardente. Et ꝑcoſſe loro uigne et loro fichi. et ſpecio il legno de ſuoi confini. Diſſe et uene la locuſta: et loro figliuoli de quali non era numero. Egli mangio il feno ne loro terra: et mangio ogni fructo ne loro terra. Et percoſſe ogni primogenito nella loro terra: le primitie de loro faticha. Et menoli fuori con argento et auro: et nelle loro tribu non era infirmo. Rallegroſſe legypto ne loro partimento: per che ſopra loro iacque il loro timore.

Spargete la nube in loro defenſione: et il fuocho accio a loro luceſſe nella nocte. Adimandorono & uene la conturnice:& ſatololi del pane del cielo. Specio la pietra & corſero lacque:andorono li fiumi per il ſecco. Pero che ſe aricordo della parola ſancta ſua:che hebbe con Abraam ſeruo ſuo. Et meno il ſuo populo con allegreza:& ſuoi electi con leticia. Et aloro dette le regione delegiente:& poſſedetero le fatiche de populi. Accio obſeruino le iuſtificatione ſue:& cerchino la legie ſua.

Dicto e di ſopra nel precedente pſalmo quelo che ſignifica alleluia: in queſto titulo nel quale e duplicato alleluia ſono uarie opinione de doctori. Alcuni dicono chel primo alleluia ſpecta al precedente pſalmo:& e il ſuo fine:& il ſecõdo alleluia egli e titulo dequeſto pſalmo. Onde generalmente dicono che quando e poſto nel titulo de alcuno pſalmo alleluia duplicato:chel primo ſpecta al precedente pſalmo: & de queſta opinione apare fuſſero Hieronymo & Caſſiodoro:Ma molti altri dicono che quando ne tituli de pſalmi e duplicato:ouer triplicato alleluia: tutto ſpecta al ſequente pſalmo:ſicome chriſto uolendo affirmare quello che era per dire: alcune uolte poneua uno amen:come ſe leze in ſancto Marco a.xiiii.capituli:quando diſſe a pietro amen ate dico:alcune uolte duplicaua amen amen: come ſe leze in ſancto Ioanne al.iii.capitulo che egli diſſe a Nicodemo & cetera. Et queſto ecerto:che luno & laltro amen ſpectaua ala futura propoſitione:& dequeſta opinione apare fuſſe Auguſtino:& quiui queſta tiene la gloſa & maximamente: per che niuno libro de greci finiſſe alcuno pſalmo per alleluia ce amaeſtra queſto pſalmo adinuitare alla confeſſione de peccati:& etiam della diuina laude:per che egli tracta de peccati de iniqui che gli induchi a confeſſare loro iniquita:& etiam tracta de beneficii diuini:accio atrabeſſe a confeſſare la diuina lande:& cetera.

¶ .ALLELVIA ALLELVIA. .C V.

COnfeſſate al ſignore:per che glie buono:po che ſempre ſera la miſericordia ſua. Per che puotrebbe dire le potentie ſue:fara a ſapere le ſue lode. Beati ſono quelli che obſeruano il iudicio:& fanno iuſticia in ogni tẽpo. Signore aricordati de noi nella beniuolentia del tuo populo:uiſitane nel ſalutare tuo. A uederlo nela bonita degli electi tuoi:ad rallegrarlo nela leticia dela giente tua:accio ſii lodato con la heredita tua. Habiamo peccato con noſtri padri: operati inuiſtamente:fatta la iniquita. Li padri noſtri in Egypto non inteſero le tue marauiglie non ſe hano aricordato dela molta tua miſericordia. Et aſcendete nel mare:il ꝓuocorono a ira:nel mare roſſo. Et feceli ſalui per il nome ſuo:per manifeſtare la potentia ſua. Et ripreſe il mare roſſo & ſiccoſſe:& menoli per il fõdo ſicco nel deſerto. Et ſaluoli dalla mano deli odianti:& reccatoli dalla mano deli nemici. Et lacqua coperſe gli loro tribulanti:uno ſolo de loro non rimaſe. Et credetero ale ſue parole:& lodarono la loda ſua. Preſto fece diſmenticoronſi de lopere ſue:non ſoſtinetero il conſiglio ſuo. Et deſiderorono la concupiſcentia nel deſerto:& tentorono idio ne luoco dacqua. Et detteli le loro petitione:et mando la ſatulita ne loro anime. Et prouocorono ad ira Moyſes nelli allogiamenti:et Aaron ſancto del ſignore Aperſeſſi la terra et ingioti Dathan:et ſopra la congregatione coperſe Abiron. Et ardete il fuocho nella loro ſynagoga:la fiamma bruſo li peccatori. Et fecero il uitullo in Oreb:et adororono lilodo. Et mutorono la ſua gloria in ſimilitudine de uitullo mangiante il feno. Et diſmenticoronſi idio che gli fece ſalui:che fece le coſe grande in Egypto:marauiglioſe nella terra de Chan:terribile nel mare roſſo. Et diſſe che egli harebe deſtructo:ſe Moyſes electo ſuo non gli fuſſe ſtato a pregare dinanzi al ſuo conſpecto. Et remoueſſe lira ſua a non deſtrugerli:et hebero pniente la terra deſiderata. Nõ credeteli alla ſua parola:et murmurono nelli tabernaculi ſuoi:non udirono la uoce del ſignore. Egli leuo ſopra de loro la mano ſua: per gittarli in terra nel deſerto. Et per diſperdere nela natione loro ſeme:et deſtruzerli nelle regione. Et ſacrificorono a Belphegor:et mãgiorono gli ſacrificii de morti.

Et prouocorõlo nel loro inuentione:et ineſſi e accreſciuta la ruina. Et ſtette Phinees et placolo:et ceſſo la piaga del populo. Et fuli reputato a iuſticia in generatione & generatione: inſino in ſempiterno. Et prouocorõlo in ira alacqua dela contradictione:& per loro turboſi Moyſes: per che cruciarono ilſpirito ſuo. Et diuiſe colle ſue labra: non deſtrugero la giente: le quale il ſignore a loro diſſe. Et miſcoloronſi tra la giente:& imparorono loro opere:& ſeruitero a loro idoli:& a quelli e fatto ſcandalo. Et ſacrificorono loro figliuoli:& loro figliuole alli demonii. Et ſparſero il ſangue innocente:ſangue de loro figliuoli & figliuole le quale ſacrificorono ali idoli de Chanaan. Et furono occiſi lhuomini nela terra:la quale fu condénata ne loro opere:& fornicorono neli loro trouamenti. Et fu adirato il ſignore de furore ſopra il ſuo populo & hebe abhominatione la ſua heredita. Et deteli nelle mane delle giente:& furono ſuoi ſignori colloro che li hebero in odio. Et loro nemici li tribulorono:& furono aſbaſſati ſotto loro mane:ma ilſignore ſpeſſo li libero

Ma quelli nel loro conſiglio il cruciarono: & furono aſbaſſati neleloro iniquita. Et uide quando erano tribulati:& udite la loro oratione. Et aricordoſi del teſtamento ſuo:& ſe penti ſecondo le ſue molte miſericordie. Et dette loro nelle miſericordie:nel conſpecto de tutti che li haueano tolti. Fane ſalui ſignore idio noſtro:& raunane nella natione. Et confeſſarano il tuo ſancto nome:& ſe rallegraremo nella loda tua. Benedetto e il ſignore idio de Iſrael dal principio inſino alla fine:& dira ogni populo fia fia.

Auenga che queſto pſalmo habia uno medeſimo titulo colprecedente:nientemeno per altra regione e poſto duplicato alleluia: per le quale due alleluia ſe intende: primo il populo iudaico conuertito ala fede laudante & confeſſante idio: ſecõdo il populo gentile ſimiliter laudante & confeſſante idio:& pero queſto pſalmo tracta de li dicti duoi populi coniuncti in chriſto per fede. Egli adũque il ſentimento del titulo allelluia alleluia:cioe li iudei cantano alleluia laudando quello credenti ĩ chriſto:& il populo gentile conuertito a chriſto canta alleluia. Quanto adunque ala materia del pſalmo ſono diuerſe opinione:diche a Auguſtino apare che queſto uerſo e uno certo rendimento de gratie fatto generalmente da tutti li rendenti ꝑ chriſto: po che quiui il pſalmo preuidette chriſto eſſere redemptore delhumana generatione: pero Dauid fece queſto pſalmo in perſona di redẽpti per rẽdimẽto de gratie:& a queſto pare fare quel che incontanente ſeque: dicano or mai quelli che ſono redẽpti dal ſignore:& po che queſta redemptiõe fu fatta generale de tutti pero ſequita da leuante:& ponente da aquilone:& mezo di et cetera.

ALLELVIA ALLELVIA. .C V I.

COnfeſſate al ſignore ꝑ che glie bono per che ſempre ſera la miſericordia ſua Dicano chi ſono recomprati dal ſignore:li quali lui recompero dalla mano del nemico:raunoli delle regione. Ma leuante & ponente:da aquilone & il mare. Errarono nel deſerto & nella incognita uia non trouorono la uia della habitata cita

Affamati & aſſetati:loro anime uenero meno. Et cridorono al ſignore eſſendo tribulati:et liberoli dalle loro neceſſita. Et menoli nella uia dritta: accio andaſſero nella uia habitabile. Alſignore confeſſino le ſue miſericordie:et le ſue marauiglie ali figliuoli delhuomini. Per che ha ſcaciato lanima biſognoſa: et lanima affamata:ha ſcatiato de beni. Aſedenti in tenebre et in umbra de morte:ligati in mendicita:et in ferro. Perche prouocorono li parlari del ſignore:et mutorono el cõſiglio de laltiſſimo. Et loro cuore aſbaſſato ne fatiche:et ſono infirmati: et non ſie chi lo aiutaſſe. Et eſſendo tribulati cridorono al ſignore:et liberoli de neceſſita loro. Et menoli fuori dale tenebre:et umbra di morte:et roppe li loro ligami. Al ſignore confeſſino lemiſericordie ſue:et le ſue marauiglie ali figliuoli delhuomini. Per che ha ſpeciato le porte de mettallo:& ha rotto li cadenaci de ferro. Receueteli dalla uia de loro iniquita:per che furono humiliati per le ſue iuſticie. Ma loro anima hebe in abhominatione ogni cibo:& appreſſoronſi inſino alle porte della morte. Et eſſendo tribulati cridorono al ſignore & liberoli deloro neceſſita. Mando la ſua parola:& ſanoli:ſcampoli dalle loro morte. Al ſignore confeſſaro le ſue miſericordie:& le ſue marauiglie a figliuoli de lhuomini. Et ſacrificarano il ſacrificio di lode:et in allegreza racontarano lopere ſue. Quelli che deſcendeno nel mare con le naue:facianti lopera in molte acque. Egli uedeno lopere del ſignore:et le marauiglie ſue nel profundo. Diſſe:et firmoſe il ſpirito della tempeſta:et elleuoronſi loro unde. Aſcédono inſino a cieli:et deſcendono inſino alabyſſi:le loro anime:ne mali a meno ueniuano. Turboronſi & moueronſi come ebrio:et ogni loro ſapientia fu diuorata. Et eſſédo tribulati cridorono alſignore:et cauoli dela loro neceſſita Et cõmuto la ſua tempeſta in uento:et ceſſorono le unde ſue. Et rallegroronſi:per che erano ceſſate:et menoli nel porto:ſecondo la loro uolonta. Al ſignore confeſſino le ſue miſericordie:et le ſue marauiglie ali figliuoli delhuomini. Et exaltano quello nela chieſa del populo:et lodano nela ſedia de uechi. Puoſe li fiumi nel deſerto:et il corſo de lacque per la ſete. Puoſe la terra fructifera nel ſalſo humore per la malitia deli ſuoi habitanti. Puoſe il deſerto ne lagi dacque:et la terra ſenza aqua ne corſo dacque. Et quiui colloco li affamati:et ordinorono le citta. Et ſeminorono li campi:et piantorono le uigne:et fecero il fructo della natiuita ſua. Et benediſeli:et molto moltiplicorono:et loro aĩali nõ ſminuirono. Et ſono fatti puochi et trauagliati dalla tribulatione et dolore de captiui. Sparta e la contentione ſopra li principi:feceli andare doue non era uia. Et aiuto il pouero dalla pouerta:et puoſe come pecore le famiglie. Vederano li dritti:et rallegraranſi:et ogni iniq̃ta ſerara la bocca ſua. Quale e quel ſauio che obſeruara queſte coſe:et intendera le miſericordie del ſignore.

Queſto pſalmo e cõpoſto de duoi precedẽti pſalmi:cioe del pſalmo. Lvi. et del pſalmo. Lix. Onde la prima parte de queſto pſalmo inſino a quel luoco: et ſopra ogni terra ghe la gloria tua:haſſe formalmente nel ultima parte del pſalmo. Lvi. ma tutto quello che doppo ſequita in queſto pſalmo:ſe ha nel pſalmo. Lix. come e ſiano liberati li tuoi dilecti:diche Dauid recapitulando queſte parte dalle due parte de quelli pſalmi fece queſto pſalmo:uolendo dimoſtrare che quelli duoi pſalmi concoreno a uno intellecto:non po ſecondo la ſuperficie del hiſtoria:ſopra la quale ſono fondati:ma ſecondo il prophetico intellecto:le parole adũque de duoi predicti pſalmi:coniuncti quiui in uno pſalmo ci menano ad altro intellecto po che ĩ quelli primi duoi pſalmi. Nel primo ſi tracta del fugire de eſſo Dauid dalla faccia de Saul:ma nel ſecondo ſi tracta della forteza:et della uictoria de Dauid:ſimelmente ĩ queſto ſi tracta dela humilita de chriſto:ſecondo huomo:et etiã del altitudine de chriſto:ſecondo la deita:la quale ſi figurata per la forteza et uictoria de eſſo Dauid:et e il ſentimento del titulo:queſto pſalmo chiamaſſe cantico:pero che egli tracta dela iocundita dela mente:et e dicto pſalmo per che ce amaeſtra a bene operare:amaeſtra ce adunque a credere chriſto eſſere uero idio:et uero huomo et cetera.

CANTICO A ESSO DAVID. CVII.

ADio apparichiato e il mio cuore:apparichiato e il cuore mio:cãtaro et pſalmigiero nela mia gloria. Leuate pſalterio et cythara:leueromi per tempo. Ate confeſſaro ne populi ſignore et lodarote nelle natione. Come e grãde ſopra li cieli la miſericordia tua:et inſino ale nube la uerita tua. Leuate ſignore ſopra li cieli:et ſopra ogni terra e la gloria tua:accio ſiano liberati li electi tuoi. Cõ la tua dextra:fa mi ſaluo:et exaudime:idio ha parlato nel ſãcto ſuo. Ralegrarome nel ſaluatore:et diuidera laſiccima:et mẽſuraro laualle di tabernaculi. Mio e Galaad:et mio e Manaſſes:et Ephraim receuitore delmio capo Iuda e mio re:Moab uaſo dela mia ſperanza. Ne Idumea ſtẽdero il mio calciamẽto:ame gliextranei ſono fatti amici. Chi me ritornara nela citta fortificata:chi me ritornara ĩſino aldumea Nõ ſarai tu ſignore che ne hai ſuſpẽti:& nõ uſcirai o dio nele uirtu noſtre. Anoi doni laiuto dela tribulatione:pero che uana e la ſalute delhuomini. In dio faremo la uirtu: & lui a niente reducera li nemici noſtri.

Queſto titulo molte uolte diſopra e ſtato declarato:ma quãto ala materia:ſecõdo il clariſſimo doctore maeſtro Michaele Carmelitano:queſto e il quinto pſalmo tra pſalmi che chiaramẽte parla dela paſſione de chriſto:de quali il primo e il pſalmo xxi.cioe.Idio idio mio riſguarda in me.Il ſecõdo e il pſalmo.xxxiiii.Iudica ſignore li mei nocẽti.Il terzo e il pſalmo.Lxiii.che e Exaudi dio la oratione mia.Il quarto e il pſalmo.Lxviii.che e Fami ſaluo idio.Il ꝗnto e queſto.Idio nõ tacere la mia loda Queſto pſalmo tracta ſpecialmẽte come chriſto fu atradicto da Iuda:& come Iuda fu priuato del apoſtolato: & fu ſuſtituito Mathias ĩſuo luoco.In quel adũque che queſto pſalmo tracta deltradimẽto & ĩgratitudine de Iuda:cõſequẽtemẽte tracta de tutti linemici de chriſto:& deli ĩgrati iudei:la ꝑſona de quali Iudas ſignifica.Amaeſtrace adũque queſto pſalmo a partirſe dala malicia de Iuda:& a ſeꝗtare la paciẽtia & humilita dela paſſiõe de chriſto.Et etiã ĩqueſto pſalmo chriſto orãdo parla al padre che glie certa oratiõe de chriſto:declarãdo la ſua ĩocẽtia & la malicia de Iuda & deli iudei.

¶IN FINE PSALMO DE DAVID. .CVIII.

IDio nõ tacere la mia loda:ꝑ che la bocca ĩganatrice:& deli peccatori e apta ſopra di me. Hano parlato contra di me con lingua falſa: & hano me circondato con parlari odioſi:& combatuto contra di me ſenza cagione. Per quello accio che me amaſſero diceuano male di me:ma io oraua. Et puoſero cõtra di me li mali per beni:& odio per lamia dilectione. Steti ſopra quello il peccatore & il diauolo ſtia ale ſue parte dextre. Eſſendo iudicato eſca condemnato:& la ſua oratione ſiali fatta in peccato. Siano fatti puochi li ſuoi giorni: & unaltro toglia il ſuo epiſcopato. Siano fatti li ſuoi figliuoli orphani:& la ſua mogliere uedua. Tremanti ſiano transferiti li ſuoi figliuoli:& mendicano:ſiano ſcaciati de loro habitatione. Cerchi lo uſuraro ogni ſua ſubſtantia:& li extranei cõſumano tutte leſue fatiche. Aquello nõ ſia alcuno aiutorio:& non ſia chi habia miſericordia de ſuoi pupilli. Siano fatti li ſuoi figliuoli in morte:in una generatione:ſia ſcanzellato il ſuo nome. Ritorni la iniquita de loro padri in memoria nel cõſpecto del ſignore: & non ſia ſcanzellato il peccato dela ſua madre. Siano ſempre fatti contra il ſignore:& loro memoria periſcha dela terra:per che non ſe ricordo de fare miſericordia. Et ha ꝑſequitato lhuomo pouero & mendico:a mortificare il conpuncto delcuore. Egli ha amato la maledictione & uerrali:non ha uogliuto la benedictione:& dalui ſe longara. Et ſe ha ueſtito la maledictione:come de ueſtimẽto:& intrato nele ſue interiore,come acqua:& come lolio nele oſſa ſue. Egli ſe ha fatto come ueſtimeto: con quali ſe copre:& come cinctura:con la quale ſempre ſe cingie. Queſta e la loro opera de colloro che dicono male de me appreſſo il ſignore:et che maledicano cõtra lanima mia. Et tu ſignore ſignore fa meco per il nome tuo:per che ſuaue e la miſericordia tua. Libera me per che ſon biſognoſo et pouero:et intro ame et conturbato e il cuore mio. Leuato ſon come umbra quãdo declina:ſon poſto in fuga come locuſte. Dal ieiunio ſon infirmati li mei zenochi:et la mia carne ꝑ lolio cõmutata e Et io ſon fatto a loro in obprobrio: me hano ueduto et mouettero loro capi Aiuta me ſignore idio mio:et fami ſaluo:ſecondo lamiſericordia tua. Et ſapiano che queſta e tua mano:et tu ſignore feceſti quella. Quelli maledicerano et tu benedicerai:ſiano confuſi colloro che ſe leuano cõtra di me:ma tallegreraſſi il ſeruo tuo

Siano ueſtiti de uergogna colloro che dicono male dime:et come ueſtimēto duplicato:ſiano coperti colla ſua confuſione. Molto et aſſai confeſſaro al ſignore colla bocca mia in mezo de molti laudaro lui. Per che glie ſtato alla mano dextra del pouero accio che faceſſe ſalua dalli perſequitori lanima mia.

Il preallegato clariſſimo doctore maeſtro Michaele Carmelitano:doppo che diffuſamente ha racontate diuerſe opinione de molti doctori ſopra la materia de queſto pſalmo:le quale ame non apare neceſſario da ricordare in queſto luocho:egli concluſiue dice come queſto pſalmo quanto alla littera ſe intende de chriſto: concioſiache egli ſolo ha il ſacerdotio e terno:come diffuſamente moſtra lapoſtolo ali Hebrei al ſeptimo capitulo. Et etiã per le parole de chriſto il quale dice queſto pſalmo eſſere ſcripto de ſe ſecōdo ſe leze in ſancto Mattheo a.xxii.capituli raunati li phariſei: Ieſu li domando dicendo. Che ui apare de chriſto de cui e figliuolo? Et quelli diſſero de Dauid. Diſſegli Ieſus. Come adunque Dauid chiama quello ſignore dicendo. Diſſe il ſignore al ſignore mio ſiedi alla mano dritta mia. Se adūque Dauid il chiama ſignore: come egli e figliuolo ſuo? &cetera. Et etiã che queſto pſalmo quāto alla littera ſe intende de chriſto:ſe dimoſtra per lapoſtolo il quale ꝑ la lettera de queſto pſalmo proua chriſto eſſer magiore de langeli dicendo. Aquale de langeli alcuna uolta diſſe. Tu ſei mio figliuolo:ſiedi alla mane dritta mia:Inſino atanto chio pōga li tuoi nemici come ſcabello de tuoi piedi. Onde ſubiunge de langeli. Non ſono tutti aminiſtratori del ſpirito mandati in miniſterio? Etiam per altro modo ſi dimoſtra:per uno certo doctore hebreo chiamato Rabbi Ionathas figliuolo di Oziel il quale appo li hebrei fu de tanta auctorita che nullo preſumete de contradirli nella ſua trãſlatione caldaica:doue noi habiamo. Diſſe il ſignore al ſignore mio. Egli a tale modo ha tranſferito. Diſſe il ſignore al uerbo ſuo & cetera. Et ꝑ che gia il preallegato maeſtro Michaele hauea recitato lopinione de quelli che diceano queſto pſalmo fare mentione de Abraam confuta per queſta ragione dicendo. Eglie certa coſa che Abraam nō puo eſſer chiamato uerbo:ne etiã Dauid ne alcuno huomo:ſaluo il ſignore noſtro chriſto Ieſu: del quale ſe dice nel euangelio de ſancto Ioanne al primo capitulo. Et il uerbo fatto e carne:per le quale tutte coſe cōcludeſſe eſſer fatto queſto pſalmo quanto alla lettera de chriſto. del quale queſto e il titulo.

¶ PSALMO DE DAVID. .CVIIII.

DISSE IL SIGNORE al ſignore mio:ſiedi alla dextra mia. Inſino chio ponero li tuoi nemici come ſcabello de tuoi piedi. Il ſignore mãdara la bacheta della uirtu tua de Siō: ſignoriza ĩmezo de nemici tuoi. Sero teco nel prĩcipio nel di dela uirtu tua:nela luce di ſãcti:prima che lucifero del uentre te generai. Iuro il ſignore:& non ſe pentira: tu ſei ſacerdote ĩ eterno:ſecondo lordine di Melchiſedech. Il ſignore e alla mano dextra tua ha fracaſciati li re nel di dela ira ſua. Iudicara nele natione:impira le ruine: nela terra aſbaſſara li capi de molti. Nella uia beuete del torrente:pero haſe exaltato il capo.

GIA E STATO EXPOſto queſto titulo nel principio del centeſimoquarto pſalmo. Et auenga che queſto titulo ſe adapta a tutti pſalmi: nientemeno egli ſpecialmente e poſto quiui doue ſe tracta dela grande leticia & exultatione:come certe quiui dice la gioſa. Impero che in queſto pſalmo il populo didio liberato da ogni male lauda idio:& cõſiderate le opere didio inuita glialtri alla laude: la quale laude nel a preſente uita e figura della uita futura et cetera.

¶ ALLELVIA .CX.

COnfeſſaro a te ſignore in tutto il cuore mio: nel conſiglio et adunatione de iuſti. Le grande opere del ſignore ſono ſapientemente cerchate in tutte le uolunta ſue. Lopera ſua e confeſſione et magnificentia: et permane in ſeculum ſeculi la iuſticia ſua. Fece memoria delle ſue marauiglie:il ſignore miſericordioſo & miſeratore:dete cibo a quelli chel temeno. Ricordaraſi ſempre del teſtamento ſuo racontara la uirtu delle ſue opere al populo ſuo Accio alloro doni la heredita delle giente:lopera delle ſue mane ſono uerita & iudicio. Fideli ſono tutti li commandamenti ſuoi:cõfirmati ſono in ſeculum ſeculi:che ſono fatti in uerita & equita. Mandato ha il ſignore la redemptione al populo ſuo:ha commãdato ſempre il teſtamento ſuo. Sancto & terribile e il nome ſuo:il principio della ſapientia e il timore del ſignore. Atutti li operãti quello glie buono lintellecto:la laude ſua ſta ferma in ſeculum ſeculi.

Sono quiui poſti queſti duo propheti:cioe Azeo & Zacharia:li quali furono finita la captiuita de Babylonia:laquale duro ſeptanta anni: & alhora prophetorono. Sono adunque queſti poſti inqueſto titulo:non gia che loro fecero queſto pſalmo ma per che laltri propheti prophetorono della reedificatione del tempio il quale era ſtato deſtructo per il re de Babylonia & il ſuo exercito:etiam eſſi ſe affaticorono nella reedificatione del dicto tempio.Etiam queſto pſalmo tracta non ſolamente della reedificatione del tempio materiale:ma ſpirituale ſignificato per quello materiale del qual tempio ſpirituale dice lapoſtolo nella ſeconda epiſtola a li Corinthi al terzo capitulo.Eglie il ſancto tempio didio: il quale ſiete uoi & cetera. Quello che ſignifichi Alleluia gia di ſopra e ſtato dicto. Eglie adunque lintellecto de queſto titulo Alleluia cioe laude didio:ma da cui ſia fatta queſta laude:ſubiunge doue dice del ritornare de Azeo & de Zacharias:pero che quelli retornanti dala captiuita lodorono idio per la reedificatione del tempio materiale che e ſignificato il ſpirituale del quale dimoſtra queſto pſalmo quanti ſiano li beni di fideli doppo la liberatione di peccati:& quanta ſia la retributione de iniqui et cetera.

¶ALLELVIA DEL RITORNARE DE AZEO ET ZACHARIAS .C X I.

BEato lhuomo che teme il ſignore:molto deſidera nelli ſuoi commandamẽti Il ſuo ſeme ſera potente nella terra: ſera benedetta la generatione di dritti. Nella ſua caſa ſeranno gloria & richeze:& la ſua iuſticia ſtara ferma in ſeculum ſeculi. Eglie naſciuto alli dritti il lume nelle tenebre: il ſignore e miſericordioſo & pieno di miſericordia & iuſto. Eglie iocundo lhuomo che ha miſericordia & preſta:ordina nel iudicio il parlare ſuo:per che gia mai non ſe mouera. Nella eterna memoria ſera il iuſto: non temera dal male udire. Apparechiato e il ſuo cuore a ſperare nel ſignore:confirmato il cuore ſuo:non ſe commouera inſino chel deſprezia li ſuoi nemici. Diſperſe & dette alli poueri:la iuſticia ſua in ſeculum ſeculi ſtara: la ſua humilita ſe exaltara in gloria. Vedera il peccatore et adiraraſſe: colli ſuoi denti anxiera & uera mene:il deſiderio di peccatori perira.

¶Vole dire tale titulo laudate idio:come e ſtato dicto de ſopra.Nel principio de queſto pſalmo ſi expoſto queſto titulo dicendo.Fanciulli laudate il ſignore & cetera. Tutta lintentione del pſalmiſta e in queſto pſalmo a inducere a laudare idio per la conſideratione della ſua profundiſſima prouidentia:la quale alla fiata nella preſente:uita li iniuſtamente oppreſſi:& abiecti exalta in effabilmente.Coſi certo exalto Moyſes fugitiuo: accio il faceſſe iudice ſopra tutto il populo de Iſrael:come ſe leze nel Exodo al quarto capitulo. Coſi exaltato Ioſeph uenduto & incarcerato: accio il faceſſe doppo Pharaone ſignore de tutto lo Egypto:come ſe leze nel Geneſis a quaranta uno capitulo. Coſi exalto Dauid fugitiuo:accio il faceſſe re ſopra tutto il populo ſuo:come ſe leze al ſecõdo libro di re a.v.capituli. Et etiã de molti altri.Lequale coſe conſiderate ſe debiamo incitare a laudare idio & cetera.

¶ALLELVIA .C XII.

FAnciulli lodate illignore:lodate ilnome del ſignore. Sia benedetto il nome del ſignore:al preſente & ſempremai. Da leuante inſino apponente:e da laudare il nome del ſignore. Excelſo e il ſignore ſopra tutte le giente:& ſopra li cieli e la gloria ſua. Chi e come il ſignore idio noſtro:il quale habita neli luochi alti:& riſguarda le coſe humile nel cielo & nela terra. Egli leua il biſognoſo da terra:& redriza il pouero dal ſtercho. Accio chel collochi colli principi:colli principi del populo ſuo. Egli fa habbitare la ſterile nella caſa madre rallegrante de figliuoli.

Queſto pſalmo ha quello medeſimo titulo che il precedente:cioe Alleluia:pero che queſto pſalmo come il precedente cinuita a laudare idio: conſiderati li beneficii dati:& li moſtrati miraculi al populo de Iſrael nel uſcire de Egypto. Onde glie da conſiderare:che quelli beneficci dati a quello populo:& li dimoſtrati miraculi erano certe figure precedente laduenimento de chriſto:& prefigurante li beneficii che chriſto ha dato alla chieſa ſua catholica. Diche il pſalmiſta quiui non raconta tutti li beneficii dati a quello populo:ma ſolamente quelli che figurauano li myſterii de chriſto. Raconta adunque il pſalmiſta li beneficii paſſati: accio per li paſſati predichi li futuri per li quali ne induca a laudare idio & cetera.

¶.ALLELVIA. .CXIII.

NEl uſcita de Iſrael da Egypto:della caſa de Iacob dal populo Barbaro. Fatta e Iudea la ſanctificatione ſua:Iſrael potentia ſua. Il mare uide & fugete il Iordane ſe conuerti adrietro. Se rallegrorono li monti come montoni:& li colli come agnelli delle peccore. Ate che fu o mare per che fugiſti:& tu Iordane il per che retornaſti adrietro? O monti ue rallegraſti come montoni:& uoi colli come agnelli delle peccore. Commoſſa e la terra dalla faccia del ſignore dala faccia de dio di Iacob. Egli conuerti la pietra in lago dacque:& muto le rippe in fonte de acque. Non a noi ſignore non a noi:ma da la gloria al nome tuo. Sopra miſericordia tua et uerita tua:per che non dicano le giente: doue e loro idio. Eglie in cielo il noſtro idio:tutto quello che ha uogliuto ha fatto. Le idola delle giente ſono opera dele mane delhuomini de oro et dariento. Hanno bocca et non parlano:hanno gliocchi et non uedeno. Hanno orechie et nõ odeno: hanno naſo et non odorano. Hanno mane et non palparanno:hanno piedi et non andarãno non cridaranno nella golla ſua. Alloro ſiano fatti ſimili colloro che fanno quelli et tutti che in loro ſe confidano. La caſa de Iſrael ha ſperato nel ſignore:egli e loro aiutatore et defenſore. La caſa de Aaron ha ſperato nel ſignore: eglie loro aiutatore et defenſore. Colloro che temeno il ſignore ſperarono nel ſignore: eglie loro aiutatore et defenſore. A ſe aricordato de noi il ſignore:et ha ci benedetti. Ha benedetto alla caſa de Iſrael:Ha benedetto alla caſa de Aaron. Ha benedetto a tutti che temeno il ſignore:a piccolli et grandi. Aiunga il ſignore ſopra de uoi: ſopra de uoi et ſopra li figliuoli uoſtri. Siate benedetti uoi dal ſignore: il quale fece il cielo et la terra. Ha dato al ſignore il cielo del cielo:ma la terra ha dato alli figliuoli de lhuomini. Non te lodaranno li morti o ſignore:ne etiam tutti che deſcẽdano nel inferno. Ma noi che uiuamo benediciamo al ſignore: ora et ſempremai et inſino alla fine.

Dauid fece queſto pſalmo a laudare idio il quale hauealo liberato dalla perſecutiõe de Saul:come ſe leze nel terzo libro di re a uintitre capituli:fugiendo Dauid dalla faccia de Saul aſcoſſeſe colli ſuoi nel deſerto Maon et cetera:come ſe leze per tuto quello capitulo de ſopra alegato. Diche uedẽdoſe Dauid eſſer liberato dale mano de Saul dalle quale non ſperaua potere fugire fece queſto pſalmo a rendere gratie adio per la ſua liberatione laudandolo et cetera.

¶.ALLELVIA .CXIIII.

IO amai per che il ſignore exaudira lauoce dela mia oratione. Pero che iclino lorechia ſua ame: & ne miei giorni inuocarolo. Hãno me circõdato li dolori dela morte: me trouorono li pericoli de linferno. Ho trouato la tribulatiõe & dolore: & inuocai il nome del ſignore. O ſignore libera lanima mia: tu ſignore miſericordioſo & iuſto: & idio noſtro barane miſericordia. Guardante li piccoli il ſignore: ſomi humiliato: & liberome. O anima mia conuertite nel tuo ripoſſo: pero chel ſignore a te ha fatto bene. Per che ha liberato lanima mia dalla morte: gliocchii miei da lachryme: li piedi miei dal cadere. Piacero al ſignore: nella regione de uiuenti.

Queſto pſalmo non e hiſtoriale: ma tutto prophetico. Onde ſecondo maeſtro Michaele Carmelitano eglie ſecondo lintellecto prophetico la uoce de ſancti martyri p chriſto paſſionato: per che alcune coſe precedeno eſſo martyrio per modo de diſpoſitione: & alcune conſequiſcono per modo de premiatione. Onde quanto al modo della diſpoſitione: ſe bene alcuno ſia occiſo da linfideli & egli non creda & ſia ſenza fede: non e da eſſer iudicato martyre: come lheretico il quale e fuori del gremio della chieſa catholica: ſe bene per il nome de chriſto patiſca il martyrio: non pero ſi dicto martyre: come dice il texto nella nonageſima diſtinctione il capitulo Neque. Diche biſogna che al uero martyrio ſia la dritta fede: per che di dio creda inſieme colla chieſa le coſe dritte: & a tale modo ſequita il modo della premiatiõe pel martyrio & cetera.

ALLELVIA .C X V.

HO creduto per la quale coſa io ho parlato: ma io fu molto aſbaſſato. Io diſſi nella contemplatione mia: ogni huomo e buſardo. Che rendero al ſignore: per tutte le coſe che me ha donate? Porro il calice del ſaluatore: & inuocaro il nome del ſignore. Al ſignore rendero li miei uoti: in preſentia de tuto lo populo ſuo: nel conſpecto del ſignore precioſa e la morte di ſancti. O ſignore per che io ſon il ſeruo tuo: & figliuolo de lancilla tua. Hai rotti li miei ligami: a te ſacrificaro il ſacrificio de laude: & inuocaro il nome del ſignore. Al ſignore rendero li miei uoti: nel conſpecto de tutto lo populo ſuo: ne portichi della caſa del ſignore in mezo de te o Hieruſalem.

Queſto pſalmo ha queſto titulo alleluia che tanto e a dire come lodate il ſignore inuiſibile come gia e dicto de ſopra. Il quale titulo meritamente conuienſi a queſto pſalmo. Inuita coſi li iudei come gentili a laudare idio: & intendeſſe queſta laude da eſſer fatta dalla uniuerſale chieſa: la quale in ſe contiene iudei & gientili con tutti a chriſto li quali ſempre debbono lodare idio come queſto pſalmo cinuita dicendo

ALLELVIA. .CXVI.

TVtte giente laudate il ſignore: laudatelo tutti populi. Impero che ſopra noi e confirmata la miſericordia ſua; & la uerita del ſignore ſtara ferma ineterno.

Il quale titulo meritamente e poſto a queſto pſalmo: pero chel pſalmo inuita ogniuno a laudare idio: della cui materia Dauid fece queſto pſalmo ſecondo che alcuni dicono: per che uolſe excitare quiui gli altri a laudare idio per due cagione: prima per il beneficio della ſua liberatione per la quale fu liberato dalla perſecutione de Saul & dalla perturbatione delle giente che erano circha il regno de Iſrael: le quale Dauid nel tempo del ſuo regno fece le tributarie come ſe ha al ſecondo libro di re al quinto capitulo. Et queſto fa al principio de queſto pſalmo inſino a quello luocho apriteme le porte: ſecondo uole inducere ogniuno a laudare idio per la edificatione del tempio il quale Dauid preuidete eſſer edificato nel tempo de Salomone ſuo figliuolo: & queſto fa da quello luocho apritime le porte inſino alla fine: & prouano chel ſia fatto per la edificatione del tempio: per quello che quiui ſe dice. La pietra che reprouorono li edificanti. Queſto e fatta nel capo del cantone: la quale coſa expone il maeſtro nel hiſtorie ſcolaſtice ſopra il terzo libro di re dicendo. Che edificandoſe il tempio: eraui una nobile pietra laquale ſpeſſe uolte fu apreſentata alli maeſtri edificatori del tempio: & nientemeno da loro fu molte fiate reprouata per che alloro ſempre pareua eſſer ouer troppo longa: ouer troppo curta: ma finalmente nella conſumatione delli muri del tempio nel coniungere de due pietre fu trouata molto aptiſſima. La quale coſa fu reputata per una grande marauiglia. Et queſto preuidendo Dauid in ſpirito dice: la pietra & cetera. Ma il clariſſimo maeſtro Michaele Carmelitano dice che queſte tale opinione non po ſtare: per che benche ſia ſtato uero quello che e ſtadicto dela pietra & cetera: nientemeno in queſto pſalmo il pſalmiſta quanto alla lettera non fa mentione de quello tempio materiale: ma del tempio ſpirituale: cioe della chieſa fatta per chriſto: dimoſtrãdo che in chriſto pietra angulare ſono coniuncti li duoi parieti nela edificatione dela chieſa: cioe il populo iudaico & il populo gentile: & queſto apare eſſer a tale modo per la allegatione de quella lettera che fa chriſto eſſer dicta de ſe come ſe leze nel euangelio de ſancto Mattheo a uintiuno capittulo: non legeſti mai nella ſcriptura la pietra che reprouorono li edificatori quella e fatta in capo del cantone: dal ſignore fu fatto queſto et cetera. La quale medeſima ſe ha in ſancto Luca al uigeſimo capitulo. Simelmente dice ſancto Petro apoſtolo: come ſe leze nel acti al quarto capitulo. Et queſta e la pietra la quale da uoi edificanti e ſtata reprouata: la quale e fatta nel capo del cantone: & in altro luocho non e ſalute. Etiam Rabbi Salomone grande doctore de gli Hebrei ſopra quella parola de Michea al quĩto capitulo: et tu Bethleem terra de Ephrata et cetera de te naſcera et cetera. Dice cioe Meſſia: come etiam Dauid dice nel pſalmo: la pietra che edificorono li edificatori: queſta fatta e nel capo del cantone: per le quale parole apareno tre coſe. Primo che Dauid fece queſto pſalmo. Secondo che queſto pſalmo parla de chriſto quanto alla lettera. Terzo che chriſto prima era da eſſer reprouato: & doppo glorificato et cetera.

ALLELVIA .CXVII.

COnfeſſate al ſignore: per che gli e buono: p che ſempre e la ſua miſericordia. Hora dica Iſrael chel e buono: per che ſẽpre e la ſua miſericordia. Hora dica la caſa de Aaron: per che ſempre e la ſua miſericordia. Hora dicano colloro che temeno il ſignore: che ſempre la ſua miſericordia. Dala tribulatione inuocai il ſignore: & largamente me exaudira il ſignore. A me il ſignore e in adiuto: non temero quello che a me faci lhuomo. Il ſignore e mio adiutore: & idio deſpreciara linimici miei. Buono e a confidarſi nel ſignore: che cõfidarſi nel huomo. Meglio e ſperare nel ſignore: che ſperare nelli principi. Tutte le giente me circondorono & nel nome del ſignore me ſon uindicato de loro. Circondanti me circondorono & nel nome del ſignore de loro me uindicai. Me circõdorono come ape: & abruſorono come fuocho nelle ſpine: & nel nome del ſignore de loro me uindicai. Fu ſpinto per che cadiſſe: & receueme il ſignore. La mia forteza & la mia laude e il ſignore: & a me e fatto in ſalute. Nelli tabernaculi de iuſti: e la uoce de allegreza et ſalute. La dextra del ſignore fece la uirtu: la dextra del ſignore me ha exaltato: la dextra del ſignore ha fatto la uirtu. Non moriro ma uiuero: et racontaro lopere del ſignore. Caſtigante me ha caſtigato il ſignore: et nõ me ha dato nella morte. Apriteme le porte della iuſticia: et intrate in eſſe: confeſſaro al ſignore: queſta e la porta del ſignore li iuſti intrano in quella. Ad te confeſſaro per che me ha exaudito: et a me ſi e fatto in ſalute. La pietra che gli edificanti reproborono: e fatta in capo del cantone. Dal ſignore e fatto queſto: et e mirabile nelli ochii noſtri. Queſto e il giorno che ha fatto il ſignore: in quello rallegramoſi et faciamo feſta. O ſignore fa me ſaluo o ſignore proſpera in bene: benedetto chi uenne nel nome del ſignore.

A uoi habiamo benedetto dalla caſa del ſignore: et il ſignore idio a noi e apparſo. Ordinate il di ſolemne nella frequentia delhuomini: inſino al cantone de laltare. Tu ſii il idio mio a te confeſſaro: il idio mio ſii tu & te exaltato. A te confeſſaro pche meha exaudito: & ame ſii fatto in ſalute. Confeſſiate al ſignore per che glie buono: per che nel ſeculo e la miſericordia ſua.

Declarato e il principio del titulo alleluia. Onde circa queſto pſalmo dalli doctori non ſi troua eſſer declarato cui lhabia fatto: ma non e alcuno dubio chelhabia fatto alcuno ſancto propheta: & maximamente per riſpecto della ſua excellentia: per la quale excede laltri pſalmi: non ſolamente nela moltitudine de uerſi. ma molto piu forte nella profundita della ſententia. Onde queſto pſalmo in queſto luoco dice Auguſtino. Doppo chio hauea expoſto laltri pſalmi: differiua queſto pſalmo non tanto per la ſua notiſſima longeza: come per la cognoſcibile alteza da puochi. Quāto appare nella ſententia piu chiaro: tanto a me ſuole apparere piu profundo per modo che quanto egli ſia profundo nol poſſo dimoſtrare. Benche la obſcurita de gli altri pſalmi ſia naſcoſta per la profundita del ſentimento: eſſa pero obſcurita appare: ma quella de queſto pſalmo non appare: pero che egli da tale ſuperficie che non ſi crede eſſer neceſſario hauere expoſitore: ouer auditore. Et quiui dice la gloſa come queſto pſalmo e glie amaeſtratore di fideli: paradiſo de tutti arbori fructiferi: apotheca del ſpirito ſancto. Il quale quanto apare piu aperto nella ſuperficie delle parole: tanto e piu profundo nella alteza di myſterii. Queſto pſalmo e tutto excellente de morale doctrina. Onde ogni doctrina morale e ſuaue: nela quale queſto pſalmo excede laltri: pero che gli altri pſalmi al quanto luceno come minore ſtelle: ma queſto pſalmo reſplende tutto duna morale dolceza: amodo del ſole pieno de lume reſcaldante nel meridionale calore. A tanta adunque profunda intelligentia de queſto pſalmo glie da ſapere de tutta la intelligentia del pſalmiſta e a redrizarne al ultimo fine della rationale creatura: il quale ultimo fine e la beatitudine alla quale poſſiamo peruenire ſolamente per le uirtu. Si che collui che quiui e uirtuoſo e chiamato beato in ſperanza: pero che per le uirtu peruiene alla uera beatitudine della coſa. Et ſimilmente parla il philoſopho nel primo de lethica: della beatitudine pollitica: la quale conſiſte nel uſo & acti de uirtu: dicendo che beatifichamo li fanciulli in ſperanza: non pero che anchora loro operino uirtuoſamente ma per che apareno eſſer de buona indole & phyſonomia ad hauere le uirtu pollitiche ſuccedendo il tempo. Coſi etiam dicemo lhuomini uirtuoſi eſſer beati nella ſperanza: non pero che de fatto ſiano beati: ma per le uirtu le quale loro hanno ſono diſpoſiti ad hauere la reale beatitudine. Et e da notare che queſto pſalmo tra gli altri con grande myſterio e alphabeticato: pero che egli procede ſecondo le lettere de hebraico alphabeto: incominciando dalla prima lettera del alphabeto & ordinatamente procedendo ſecondo le altre lettere. Et pero ſecondo che lalphabeto del hebrei in ſe contiene uintidue lettece coſi queſto pſalmo ha uintidue parte: per modo che la prima parte incomincia dalla prima lettera delli hebrei: la quale e aleph: la ſeconda parte incomincia dalla ſeconda lettera laquale e Beth: & a tale modo ſequita tutte laltre per modo che ciaſcuna parte in ſe contiene octo uerſi. Diche il primo octonario incomincia per Aleph il ſecondo per Beth & cetera. Et diceſſe octonario: dimoſtrando che ciaſcuna parte e perfecta. Et baſteuole a ciaſcuno che ſeruara quella nela uita di ſepte giorni: accio peruenga al octauo dela reſurrecione. Diche uentamo adunque al primo octonario. Queſto primo octonario e quaſi uno prologo de tutto il pſalmo: al quale ſe expone primo la prima lettera del alphabeto de iudei: cioe Aleph che e interpretato doctrina: pero che queſto primo octonario e quaſi doctrina & prologo de tutto il pſalmo. Tracta etiam queſto octonario della uita actiua & contemplatiua: le quale due uite ſono come uia a conſequire la uera beatitudine & cetera:del quale queſto e il titulo.

¶ ALLELVIA ALEPH .C X V I I I.

OEati chi ſono immaculati nella uia:liquali uanno nella legie del ſignore Beati colloro che ciercano li ſuoi teſtimonii:in tutto lo cuore cierchano eſſo. Per che non ſono andati nelle ſue uie:li operanti la iniquita. Tu commandaſti:eſſer molto obſeruati li tuoi commandamenti. Idio uoglia che ſiano drizate le uie mie:a obſeruare le iuſtificatione tue. Albora non ſero cōfuſo:quādo mi riſguardaro in tutti li commandamenti tuoi. Ad te confeſſaro nel drizare del cuore:in quello che imparai li iudicii della iuſticia tua. Obſeruaro le tue iuſtificatione:inſino qui non me habandonare.

Queſta e la ſeconda lettera del alphabeto hebreo poſta nel principio de queſto ſecondo octonario:cioe Beth.Secondo Ambroſio queſta lettera Beth e interpretata confuſione:& e prepoſta drittamente a queſto octonario: nel quale ſi tracta della correptione de peccatori. Onde glie due confuſione:cioe confuſione de damnatione: & confuſione de contritione: pero che collui che corregе ſe ſteſſo non ſe confunde per damnatione:ma collui che ſe duole & afflige:& ſe ſteſſo corregе egli confunde ſe ſteſſo nella diuina offenſione. Adunque a queſto ſecondo octonario ſe prepone la ſeconda lettera del hebraico alphabeto:cioe Beth che e interpretata cōfuſione:a denotare che per la correptione del peccato ſe ſcampa la eterna confuſione:& confundeſe per dolore la mente: uergognandoſe dentro della diuina offenſione. Onde quiui dice Ambroſio.Ma collui che corregе la ſua uia non ſi confunde: benche collui che ſe corregе prima fu in errore. Et come ſi puo corrigere ſaluo che prima ſe partito dal uero. Diche eſſendo nel cadimento:& preſo dal dilecto della adoleſcentia:& dalli inboneſti ornamenti della laſciua eta. Venuto ali confini della iouentu:come confuſo nel animo ſobriamente refuta come ſe fuſſe confuſo nel animo: & longamente in ſe reuolge a quali modo depona lopere uergognoſe: & toglia qnelle che ſono piene de laude:& riuoltante con diuerſi penſieri conſidera come corregia la uia ſua. Queſto adunque octonario il quale ſi intitulato Beth che e interpretato confuſione cinſegna per la temporale confuſione fugire la eterna confuſione.Et collui che uole ſchiuare la eterna confuſione deue corregere le malfatte opere:& in dio ponere la ſua mente.Egli non deue cerchare la gloria: egli impari quello che non ſa.Manifeſtare a laltri li cognoſciuti beni. Fare il bene con dilecto:fugire locio:& aricordarſi li amaeſtramenti hauuti et cetera.

¶ BETH.

IN cui il giouene corregе la uia ſua:nel obſeruare li parlari tuoi. Ho te cierchato con tutto lo cuore mio:non me ſcaciare dalli commandamenti tuoi. Nel mio cuore ho aſcoſo li parlari tuoi:accio a te non pechi. Benedetto ſii ſignore:inſegna me le iuſtificatione tue. Nelle mie labra.ho pronūtiato tutti li iudicii della bocca tua. Ho mi delectato nella uia delle tue promiſſione: come in tutte le richeze. Me adoperaro nelli commandamenti tuoi: & conſideraro le uie tue. Penſaro nelle iuſtificatione tue:non mi diſmenticaro li parlari tuoi.

¶ Queſta e la terza lettera del alphabeto hebraico: la quale e ſopra il terzo octonario cioe Gimel la quale e interpretata retributione.Quiui conſidera il pſalmiſta le molte coſe del humano biſogno:come e la infirmita della carne:la ignorantia della mente:eſſer prompto al male:il ſbandire dalla patria:la moltitudine de nemici. Et pero quiui il pſalmiſta contra queſte coſe adimanda la gratia di dio:ſenza la quale lanima non uiue:accio che uiuificata per gratia poſſi obſeruare li diuini commandamenti.Quiui adunque dimanda la gratia uiuificante dicendo. Al tuo ſeruo reſtitui nel quale octonario adimanda a ſe eſſer dato da dio diuerſi aiuti cōtra diuerſi defecti del humana natura. Contra la culpa adimanda la gratia della fede. Contra lignorãtia la notitia de ſecreti. Contra lexilio la ſuperna patria. Contra la uanita della mente adimanda la iuſticia. Contra la infirmita della carne adimanda la cõſtantia del ſpirito. Contra li obprobrri adimanda la diuina clementia. Contra linimici adimanda quiui la perſeuerãtia nel bene. Contra le fatiche adimanda hauere patiẽtia & cetera.

¶ GIMEL

EL tuo ſeruo reſtitui: uiuifica me & obſeruaro li parlari tuoi. Apri li occhi miei: & conſideraro le marauiglie della legie tua. Nella terra io ſon foreſtiero: da me non aſcodere li tuoi commandamenti. Lanima mia ha deſiderato da deſiderare le tue iuſtificatione: in ogni tempo. Reprendeſti li ſuperbi: maledetti colloro che ſi partino dalli commãdamenti tuoi. Da me leua lobprobrio & diſprecio: per the ho cierchato le promiſſione tue. Et certo ſederono li principi: & contra di me parlauano: ma il tuo ſeruo operauaſi nelle tue iuſtificatione. Certo nel mio penſiere ſono le tue promiſſione: & il mio cõſiglio ſono le tue iuſtificatione.

Queſta e la quarta lettera del alphabeto hebraico: la quale e ſopra il quarto octonario: cioe Deleth che interpretato timore ouer natiuita: non ſpirituale ma temporale: la quale ſe conuiene al timore: & eſſa: cioe natiuita e de quelle coſe che in queſto mondo ſono generate: le quale ſono corporale & caduche: da lei ſa genera il timore Et queſto e quello che quiui il pſalmiſta adimanda aiuto contra il timore: & periculo del cadere per il peſo della carne explicando il periculo: per che egli teme: confeſſa etiam il peccato accio nol impugni: & adimanda la cognitione de lopere: & per che non caddi chiede la confirmatione: accio egli ſia preſeruato dalla culpa. Et etiam queſto octonario predica da eſſer electa la uia de chriſto: negando ogni uia de uanita: & ogni bene imputa alla gratia di dio & cetera.

¶ DELETH

ACoſtai lanima mia al pauimento: uiuifica me ſecondo la parola tua. Ho racontato le uie tue: & me hai exaudito: inſegna me le iuſtificatione tue. Moſtrame la uia delle iuſtificatione tue: & adoperaro me nelle marauiglie tue. Lanima mia ſe ha adormentata per faſtidio: confirmame nelle parole tue. Da me rimoue la uia della iniquita: & della legie tua habi miſericordia di me. Ho electo la uia della uerita: non me ſono diſmenticato li iudicii tuoi. Son mi accoſtato ſignore ale tue promiſſione: non me uolere confundere. Son curſo nela uia de cõmandamenti tuoi: quando aſlargaſti il cuore mio.

Queſta e la quinta lettera de lalphabeto hebraico che e ſopra il quinto octonario: cioe He: che e interpretato eſſer: & etiam interpretato uiuo. Et in queſto octonario ſe tracta della noua legie data per chriſto la quale a noi da uero eſſer: & uera uita de gratia. Domanda adunque in queſto octonario il pſalmiſta eſſer data al mondo la legie euangelica per chriſto: accio per che eſſa receuiamo il uero eſſer & il uero uiuere. Tracta adunque queſto octonario della inſtitutione fatta nel principio della euangelica legie: et della ſua obſeruatione: della uolunta et perfectione della ſua directione et ueneratione: della ſua iocundita et iuſtificatione et cetera.

¶ HE

SIgnore ponime legie nella uia delle iuſtificatione tue: et ſempre recierchero quella. Ame da lintellecto: et cierchero la legie tua: et in tuto il mio cuore ciercharo quella. Menami nella uia de tuoi commandamenti: per che lo uogliuta. Inclina il cuore mio ne tue promiſſione: et non ne lauaritia. Remoui gli occhi miei per che non ueda la uanita: nella tue uia uiuifica me. Al tuo ſeruo ordina il tuo parlare: nel timore tuo. Remoui il mio obprobrio che ho ſuſpicato pero che ſono li iudicii tuoi iocundi. Ecco che ho deſiderato li commandamenti tuoi:nella tua equita uiuifica me.

Questa e la sexta lettera del alphabeto hebraico cioe Vahu:la quale meritamente e posta a questo octonario:eglie interpretato Vahu esso ouer quello:et si significato christo:il quale singularmente si dimostrato esso ouer quello. Onde Ioanne baptista dimostrolo per questo pronome dicendo come se leze in sancto Ioanne al primo capitulo. Esso e il quale doppo me e per uenire:& egli e fatto auanti di me et cetera Onde questo octonario tracta del auenimento de christo:& inquesto luocho il psalmista il chiede uenturo in carne: come figliuolo di dio il quale non poteua uedere in la sua maesta adimanda di uederlo incarnato dicendo. Et sopra di me signore uenga la misericordia tua. Diche la incarnatione de christo ci ha dato molti beni: per li quali il psalmista con desiderio adimanda: per che essendo perduto il mondo:per christo e recuperato. Limpugnante nemico e superato:& a li fatti se conformano le parole:& etiam e radicata la uolunta in bene:& la charita de christo e a noi dilatata:& nō se temeno le fatte iniurie:ma illuminasse la meditatione del cuore:& la nostra opera e eleuata in dio et cetera

VAHU.

ET sopra di me signore uenga la misericordia tua:il saluatore tuo secondo il parlare tuo. Rispondero alli maledicenti con la parola: per che ho sperato ne tuoi parlari. Dalla mia bocca giamai non remouere la parola della uerita: per che ho sperato ne commandamenti tuoi. Et sempre obseruaro la legie tua:nel seculo & in seculum seculi. Et andaua nella largeza:per che ho cierchato li tuoi commandamenti. Et nel conspecto di re parlaua le tue promissione & non era confuso. Et pensaro ne commandamenti tuoi: che gia ho amati. Et leuai le mane mie a commandamenti che gia amai:& adoperaro me nele iustificatione tue.

Questa el la septima lettera del alphabeto hebraico che e sopra il septimo octonario cioe Zai:che e interpretato conduci te quiui. Onde il psalmista in questo octonario a ciascuno de noi uole dimostrare con quale uirtu possi se stesso conducere quiui cioe dalle cose presente alle future:dalle temporale alle eterne: dalle terrene alle celestiale dalla faticha al riposso:pero che in questo octonario tractase della speranza delle promissione:la quale fa tutte le cose esser tollerate pacificamente: per la quale la mente humana si eleuata dalle temporale & uisibile alle celestiale & inuisibile: nelle quale e il uero riposso & tranquilita. Et pero questo octonario meritamente e posto nel septimo luocho:pero che per il septimo numero denotasi il riposso. Onde nel septimo di il signore se riposso da tutte le opere che egli hauea fatto: al quale riposso conducesse lhuomo per la speranza che se ha nella parola di dio:della quale speranza tracta questo octonario. Onde la speranza conduce lanima dalle cose temporale alle eterne con la humilita scacia la superbia: induce la plenaria obseruantia della legie:accusa la memoria delli iudicii di dio:induce compassione & clementia et consolatione et leticia et cetera

ZAI

ARicordate del tuo parlare:fatto al seruo tuo: nel quale a me ha dato la speranza. Questa e stata la consolatione nela humilita mia: per che ma uiuificato il parlare tuo. Li superbi operauano iniquamente sempre:ma non mi son partito dalla legie tua. Dal principio mi son ricordato delle tue iustificatione:et fu consolato. Al mancamento ma tenuto per peccatori habandonanti la legie tua. A me erano da cantare le tue iustificatione:nel luocho della mia peregrinatione. Nella nocte me son aricordato del nome tuo signore:et obseruai la legie tua. A me e fatta questa:per che ho cierchato le iustificatione tue.

Queſta e loctaua lettera del alphabeto hebraico:che e ſopra loctauo octonario:cioe Heth:che ſecondo Ambroſio e interpretata paura. In queſto octonario il pſalmiſta deſidera uedere la faccia del ſignore: li cui commandamenti egli ha ſequito. Et pero per la faticha aſpecta la mercede:per il merito cierca il premio: cioe la eterna beatitudine: alla quale maxiamente ne induce la paura del ſignore: non gia il ſeruile & mondano:ma il figliale & caſto col quale non ſe teme la pena:ma ſi loſenſa didio. Onde conſuetudine di ſancti e eſſer ſpauenteuoli: come ſe dice la paura caſco ſopra Abraam:mentre che egli offeriua lo ſacrificio pieno de myſteni ſpirituali Significa adunque la paura:la reuerentia della religione:piu che la infirmita del timore.Benche il timore didio ſia ſancto:come legeſſe. Il principio della ſapientia e il timore del ſignore. Adunque colloro che temeno il ſignore ſono ſapienti. Onde colloro che ſono ſapienti ſono beati: come ſe leze. Sono beati tutti colloro che temeno il ſignore. Diche in quello octonario ſe tracta della paura di ſancti: la quale ne fa beati:pero che la ce fa ſoliciti a cierchare il ben che noi ſperiamo: il quale bene ci ſera donato ne loctaua cioe nella reſurrectione. Pero in queſto octauo octonario ſe tracta de eſſa paura. Adunque in queſto octonario ſe tracta del timore del ſignore:per il quele ſiamo beatificati:il quale timore ci fa obſeruare la legie di dio:adimandare la miſericordia del ſignore: pentire de peccati: & non temere la morte per amore de chriſto:& face ſubiugare la carne al ſpirito:& laudare idio per beneficii:& face comunicare li meriti de tutti:& eſſo timore del ſignore a elleuare lintellecto a uedere idio et cetera.

¶ HETH

Signore ſei la parte mia:ho dicto de obſeruare la legie tua. In tutto il cuore mio ho deprecato la faccia tua:habi miſericordia di me ſecondo il parlare tuo Ho penſato le uie mie:& ho conuertito li piedi miei nelle tue promiſſione. Son apparechiato & non ſon turbato:accio obſerui li tui cõmandamenti. Hano me entorno ligati li ligami di peccatori:& non me ſon diſmenticato la legie tua. Nella meza nocte me leuaua a confeſſare a te:ſopra li iudicii delle tue iuſtificatione. Fatto ſon participe de tutti li tuoi tementi:& delli obſeruanti li commãdamenti tuoi. Signore piena e la terra della tua miſericordia:inſegname le iuſtificatione tue.

Queſta e la nona lettera del alphabeto hebraico che e ſopra il nono octonario:cioe Teth:che e interpretato excluſione. Onde in queſto octonario tractaſſe della paciétia di ſancti:la quale ſcacia da ſe la triſticia delle pene.& fu buono & iocundo eſſer alli martyri il patire per chriſto:pero che li martyri per amore del ſuo Re reputauano tutte coſe aſpere & crudele, eſſerli dolze per uirtu della pacientia: ſuſtineuano iocundamente tutte coſe immane & crudeliſſime: mandando fuori il ſeruile timore. Queſto e adunque la patientia di ſancti la quale da ſe ſcaccia ogni ſeruile timore:della quale queſto octonario tracta:la quale patientia de ſancti martyri letifica ouer tallegra lanima nelle pene:dillucida & clarifica le mente dubioſe: extermina li uicii mollifica le aſpere pene:fortifica li cuori:non appiza la malicia: moltiplica li meriti:& magnifica li permii et cetera:

¶ TETH

Signore feceſti la bonita col ſeruo tuo:ſecondo la tua parola. Inſegnami la bonita & diſciplina & ſcientia:per che ho creduto a tuoi commandamenti. Prima che fuſſe humiliato io peccai:pero ho obſeruato il parlare tuo. Tu ſei bono:& nella bonita tua inſegname le iuſtificatione tue. Accreſciuta e ſopra di me la iniquita de ſuperbi:ma io con tutto il cuore mio ciercharo li commandamẽti tuoi. Il loro cuore e adunato come lacte: ma io ho meditato la legie tua. A me e ſtato buono per che me humiliaſti:accio impari le iuſtificatione tue. A me e bona la legie della bocca tua ſopra migliara de oro et de argento.

Queſta e la decima lettera del alphabeto hebraico che e ſopra il decimo octonario: cioe Ioth:che e interpretato confeſſione: et deſolatione:le quale inſieme bene ſe cōuiengono:pero che la deſolatione induce la confeſſione. Come in queſto luocho dice ſancto Ambroſio. Li deſolati & tribulati:preſtamente ſecōfeſſano. Onde ſe ſuole extollere lanimo per le proſperita:& nelle aduerſita cōſtrecto adimanda il diuino aiuto. Diche uedendo queſto propheta in ſpirito la futura deſolatione nel populo de Iſrael per la captiuita del re de Babylonia:in perſona de queſto populo in queſto octonario confeſſa idio:accio da lui adimandi adiuto. Onde cōfeſſa la bonita di dio nella creatione del huomo: & la dignita di dio per le ueneratione de lhuomo. Etiam confeſſa la equita di dio nella correctione di delicti:& la charita di dio nela conſolatione di boni:ſimelmente confeſſa la pieta di dio nela remiſſione di peccati la uerita di dio nella damnatione di obſtinati: la largita di dio nella conuerſione delle giente:& la bonita di dio nella conuerſatione di iuſti. Pero che confeſſando al ſignore idio nella confeſſione de laude: & nel reffetire de gratie adimanda tutte predicte coſe et cetera.

¶ IOTH

LE mano tue me fecero & plaſmorono: da me intellecto accio impari li commandamenti tuoi. Colloro che te temeno uederanno me & rallegraranſi: ꝑche ho ſperato nelle parole tue. Ho cognoſciuto ſignore come li tuoi iudicii ſono equita:& hami humiliato nella tua uerita. Sia fatta la tua miſericordia accio me conſuli:ſecondo che hai parlato al ſeruo tuo. A me uengano le tue miſeratione & uiuero:per che la legie tua e il penſiere mio. Siano confuſi li ſuperbi ꝑche hanno iniuſtamente fatto iniquita contra di me: ma io adoperaro mi ne tuoi commandamenti. A me conuerteranſi li tuoi tementi:& coloro che hanno cognoſciuto le promiſſione tue. Nelle tue iuſtificatione ſia fatto il mio cuore immaculato:accio non ſia confuſo.

Queſta e la undecima lettera del hebraico alphabeto che meritamente e ſopra lundecimo octonario:cioe Caph che e interpretato ſi ſono inchinati. Inchinaſe adunque colloro che ſe humiliano. enchinaſe & aſbaſſaſe chi fa penitentia: pero che aſbaſſa la ſua ceruice : mentre che egli ſe humilia a dio: & maximie quella della mente & del cuore. Et etiam queſto demoſtra Hieremia nelle ſue lamentatione ſopra queſta lettera Chaph:eſſer ſignificata la humilita:dicendo tutto il populo ſuo gemente & cierchante il pane Guarda ſignore quanto ſia fatta uile. Il pſalmiſta adunque in queſto octonario tracta della uirtu della humilita:per laquale meritaſe la miſericordia di dio:accio chel cerchante la miſericordia di dio ſe inclini per humilita:per la quale poſſi peruenire a dio. La quale humilita leua per charita la mente in dio:eſſa ſepara la mente dal mondo per purita:regula per caſtita li mouimenti carnali:dimanda per ſanctita la morte della carne:fuge per uerita le coſe uane & falſe impetra per la bonita la gratia di dio:tollera per la fermeza tutte le coſe contrarie: fa per loperare quello che idio commanda & cetera.

¶ CAPH.

LAnima mia e uenuta meno nel tuo ſaluatore:& ſopra de cio ho ſperato nella tua parola. Nel tuo parlare ſono uenuti meno gli ochii miei: dicenti quando me conſolarai? Per che fatto ſon come udro nella piozia non mi ſon diſmenticato le iuſtificatione tue. Quanti ſono li giorni del ſeruo tuo: quando fara il iudicio de miei perſecutori. Li iniqui ma racontato le fabulatiōe: ma non gia la legie tua. Tutti li commandamenti tuoi ſono uerita:li iniqui me hanno perſequitato: aiuta me. Pocco meno me hanno conſumato in la terra ma io non ho abandonato li commandamenti tuoi. Viuificame ſecondo la miſericordia tua:& obſeruaro le prnmiſſione della bocca tua.

Queſta e la duodecima lettera del alphabeto hebraico che e ſopra il duodecimo octonario: cioe Lamech che e interpretato cuore de ſeruitu. Onde il cuore noſtro de eſſer cuore de ſeruitu: accio ſia totalmente prompto a ſeruire adio: & non implicarſe nelle coſe ſeculare & temporale le quale ſono uane. Queſto adunque octonario che e Lameche interpretato cuore de ſeruitu ce amaeſtra a diſponere il cuore a ſeruire degnamente adio: extendendo il cuore in cielo: & douer credere la chieſa eſſer fundata da chriſto & ſottometerſe tutto al ſeruicio di dio: ſtudiando de ſpeſſo legere la legie di dio: & quello chel ſtudia aricordarſelo: adimandando la miſericordia di dio: accio che come forte non temere nelle aduerſita: ma credere idio eſſer il fine de tutti & cetera.

¶LAMECH

SIgnore: la parola tua e ferma in eterno. La tua uerita e dalla generatiõe nella generatione: hai fondato la terra lei ſta ferma. Per la tua ordinatione perſeuerano li giorni: pero tutte coſe ſeruino a te. Se non fuſſe che la tua legie e nel mio penſiero: alhora forſi perirebe nela mia humilita. Gia mai nõ mi diſmenticaro le iuſticie tue: per che i quelle me hai data la uita. Son tuo famiſaluo: pero chio ho ciercnato le iuſtiſicatione tue. Hano me expectato li peccatori per deſtrugerme: ho inteſo le promiſſione tue. Ho ueduto la fine de tutta la conſumatione: molto largo e il commandamento tuo.

Queſta e la terzadecima lettera del alphabeto hebraico: che e ſopra il terzodecimo octonario: cioe Mem: che e interpretato uiſcere che ſono nella ſcriptura ſignificate per la charita: la quale habita nelle uiſcere di cuori: ſecondo il modo del parlare del apoſtolo a Philipẽſi al primo capitulo. Idio a me e teſtimonio come ue deſidero nelle uiſcere della charita. Et ſancto Luca al primo capitulo dice. Per le uiſcere della miſericordia del dio noſtro nelle quale ne ha uiſitato & cetera. Et Hieremias ſotto queſta lettera Mem: dimoſtra eſſerli mandato il fuocho dal cielo dicendo. Dal luocho alto ſuo mando il fuocho ne loſſa mie. Che coſa e queſto fuocho ſaluo che la charita & la dilectione: del quale chriſto dice. Son uenuto a mandare il fuocho i terra: & che uoglio altro cha che larda. Queſta adũque letteta Mem poſta cõuenientemente a queſto octonario: pero che in tutto queſto octonario il propheta acceſſo col fuocho della charita ardentemente intende in dio. Di che dimoſtraſi in queſto octonario della uirtu della charita: pero che eſſa charita fa ſempre andare il cuore adio: fa amare con la mente li nemici: fa credere che gli e incarnato il uerbo: fa cognoſcere la legie noua ne lantiqua: & fa fugere ogni culpa: eſſa inſegna a fare la uolonta di dio: facendo le coſe ardue conuertirſe in dulceza: & eſſer odioſa ogni iniqta

¶MEM

SIgnore tutto il giorno e ſtato il mio penſiero: a quale modo ho amato la tua legie. Col tuo commandamẽto feceſti me prudente ſopra nemici mei per che a me ſempre ſei ſignore. Ho inteſo ſopra tutti li maeſtri miei: per che le tue promiſſiõe e il mio penſiere. Ho inteſo ſopra li antichi: perche cerchai li commandamenti tuoi. Remoſſi li piedi miei da tutti li mali: per guardare le parole tue. Nõ ſon partito delli iudicii tuoi: per che a me hai poſto la legie tua. Quanto ſon ſono dolze alle guance mie le parole tue: ſopra il mele alla bocca mia. Dalli tuoi commandamenti gia ho inteſo: pero ho hauuto in odio ogni uia dela iniquita.

Queſta e quartadecima lettera del alphabeto hebraico: che e ſopra il quarto decimo octonario cioe Nun: che e interpretato unico: ouer loro paſcoli. Egli drittamente ſe conuiene a chriſto. il quale. e unico del padre che idio padre eternalmente genero il quale doppo incarnato e fatto non ſolamente paſtore bono: ponendo lanima ꝑ le ſue pecore: ma etiam e fatto loro paſcoli: cioe de ſuoi fideli a quali da ſe ſteſſo i cibo: & il ſuo ſangue in bere nel ſacramẽto de laltare. Et in queſto octonario tractaſi de chriſto unico del padre paſtore noſtro & paſcoli delle anime noſtre: dirigendo li andari della noſtra mente con la ſua clarita: & etiam redriza con la ſua formita li noſtri coſtumi: ſubiciendo con la ſua humilita le mente noſtre: & per la ſua pieta conſente a noſtri uoti: il quale ha ordinata la uita noſtra ne fatiche: & defende li ſuoi fideli in ogni aduerſita facendo a ſe li electi & prouati heredi: recreando li buoni de eterni beni et cetera.

¶ NVN

LA parola tua e lucerna alli piedi miei: & lume alli ſentieri miei. Ho iurato & deliberato: de obſeruare li iudicii delle iuſticie tue. Inſino a mo ſon obligato ſignore: uiuificame ſecondo la parola tua. Le uolunta dala mia bocca ſignore fa che te ſia piaceuole: & ame inſegna li iudicii tuoi. Lanima mia ſempre nelle mane miei: & non me ho diſmenticato la legie tua. A me hanno poſto li peccatori il laziolo: & non errai nelli commandamenti tuoi. Per heredita ſempre ho acquiſtato le tue promiſſione: ꝑ che le ſon allegreza del cuore mio. Ho aſbaſſato il cuore mio a fare ſempre le iuſtificatione tue: per amore della retributione.

¶ Queſta e la quintadecima lettera del alphabeto hebraico: che e ſopra il quintodecimo octonario: cioe Samech: che e īterpretato odi ouer firmamēto ſonui duoi udiri ſecondo il maeſtro: cio e del corpo & e exteriore: & della mente: & e interiore. Quello che e exterione ſenza linteriore nulla gioua a ſalute: ma ſi bene lexteriore ſenza linteriore. Di che queſta lettera Samech che ſignifica odi ouer firmamento glie da ſapere che le parole contenute in queſto octonario debbono eſſer udite non ſolamēte con queſto ſuono exteriore: il quale dalla orechia del corpo legiermente paſſa: anzi magiormente de eſſer udito dal ſuono & udito interiore: nel quale e magior firmamento: pero che uale ludito exteriore: ſe quelle ſe dice non ſi tolle con lorechia del cuore? In queſto adunque octonario tractaſi del audito & del firmamento: accio che quello che udimo colle orechie del corpo: fermamente debiamo tenere con la mente: il quale ci dimoſtra le coſe neceſſarie che dobiamo udire alla ſalute: come e udire che glie da amare colla mente la legie di dio: & in ſolo idio ponere la ſperāza ſua. & partirſe dalla compagnia delli mali huomini: & meditare la incarnatione de chriſto: faciendo con lopere la iuſticia: puniendo la malicia delhuomini: deteſtādo & maledicendo li preuaricatori della legie: & temere la iuſticia di dio et cetera.

¶ SAMECH.

IO hauuto in odio li iniqui: & la legie tua ho amato. Tu ſei il mio aiutore & mio receuitore: & ho ſperato ſopra il parlare tuo. Partitiue da me o maligni: & ciercharo li commandamenti del dio mio. Receuime nel tuo parlare & uiuero: & non me confundere della mia expectatione. Adiutame & ſero ſaluo: & ſempre penſaro nella tua iuſtificatione. Hai deſpreciato tutti che ſe partino dalli tuoi iudicii: per che loro penſiero non e iuſto. Ho reputato tutti li peccatori della terra preuaricanti: pero ho amato le promiſſione tue. Tormenta la mia carne col timore tuo: per che ho temuto li iudicii tuoi.

Queſta e la ſextadecima lettera del hebraico alphabeto che e ſopra il ſextodecimo octonario: cioe Ayn: che e interpretato ochio & fonte. Onde ſecōdo il maeſtro in duo modi intendeſſe lochio: cioe ochio della mente: & del corpo. Lochio del corpo e quaſi uno nuntio il quale quelle coſe che egli uede de fuori nuntia: & preſenta al interiore ochio della mente. Onde nel ochio exteriore non e peccato: ne merito: ma egli come fonte de peccato & de merito. Et ſe lochio interiore male uſa quella coſa alhora lochio interiore e dicto fonte del peccato coſi nel bene come nel male: & accio chel ochio che a te idio ha dato exteriore a perfectione & belleza dela natura a te ſe riuolta in male: lochio interiore deue uſare lofficio de quello licitamente acio lexteriore non ſia fonte de peccati: ma fonte & origine de meriti. Et per quelle coſe che lochio exteriore per preſentia dimoſtra a lochio interiore: ſapia linteriore preuidere le coſe future: maximamente lultimo iudicio: nel quale nullo innocēte ſera punito: & nullo iniquo ſera liberato. Queſto adunque octonario tracta del futuro iudicio. il quale debiamo preuidere col ochio interiore: il quale guardare & conſiderare lultimo iudicio e fonte generatiuo de molti beni: pero che la intenta conſideratione de lultimo iudicio preſta alli iuſti confidentia nel ſignore: & alli dritti perſeuerantia nel bene: reduce li iniqui a penitentia alli penitenti conciede uenia de peccati: alli humili dona ſapientia di commandamenti: reprende la malitia de preuaricatori: alli dritti da complacentia di commandamenti: inducendo diſplicentia de tutti uicii & cetera.

AYN

HO fatto il iudicio & la iuſticia: non me dare alli miei maledicenti. Recceue in bene il ſeruo tuo de me non dicano male li ſuperbi. Son uenuti a meno gli occhi miei nel tuo ſaluatore: & nel parlare della tua iuſticia. Col tuo ſeruo fa ſecōdo la tua miſericordia: & inſegna me le tue iuſtificatione. Io ſon tuo ſeruo dona me intellecto accio ſapia la tua promiſſione. Eglie tempo ſignore che adoperi: egli hanno diſſipato la legie tua. Pero che ho amato li tuoi commandamenti: ſopra lauro & il topazio. Pero me drizaua a tutti li tuoi commandamenti ho hauuto in odio ogni uia iniqua.

Queſta e decimaſeptima lettera del hebraico alphabeto che e ſopra il decimoſeptimo octonario: cioe Phe: che e interpretato hai errato. Duoi populi ha errato; cioe il populo iudaico: eſſendo fatto tranſgreſſore della legie a ſe data. Et il populo gentile dando a lidola il culto debito adio. Onde il propheta preuidete in ſpirito chriſto uenturo ꝑ emendatione del predicto luno & laltro errore: ma pero che ala ſpectāte ogni tempo quantunque ſia perbreue apare longo: pero il pſalmiſta plange queſta tardita deſiderando la acceleratione: la ingratitudine di iudei queſta tardita dimandaua che come eſſi non uoleuano udire idio: coſi eſſi oranti non erano exauditi da dio. Onde Hieremias nelle lamentatione ſotto queſta lettera dice. Sparſe Sion le mane ſue non uede cui la conſoli. Certe egli ha receuuta la condegna remuneratione che deſpreciando de udire idio porgente le ſue mane: lei doppo ſpargendo le ſue mane non pote trouare conſolatore. Queſto adunque octonario tracta del errore de luno & de laltro populo: di che il pſalmiſta plangendo il predicto errore inſegna come debino uenire dal errore alla uirtu: & deſiderando de ritornare dal errore alla uerita deue ſolicita & attentamente legere la legie de dio credere eſſer promeſſo chriſto nella legie: con cuore adimandare la gratia de chriſto recommandandoſe a chriſto & a ſe ſteſſo: & deue andare doppo la uoce del duca chriſto: & non deue credere alli ribaldi perſecutori: & ſubiugando lintellecto al iugo della fede: piangere delli cognoſciuti errori et cetera.

PHE

MIrabile ſono le tue promiſſione: pero lanima mia le ha circhate. La dechiaratione de parlari tuoi illumina: & a piccoli dona intellecto. Apperſi la mia bocca & traſi il ſpirito: per che deſideraua li commandamenti tuoi. Riſguarda a me & habi miſericordia di me: ſecondo il iudicio de lamanti il nome tuo: Driza li miei andari ſecondo il parlare tuo: accio non me ſignorizi ogni iniuſticia. Recomprami dalle calumnie del huomini: accio ſerui li commandamenti tuoi. Sopra il ſeruo tuo illumina la faccia tua: & inſegname le iuſtificatione tue Gli ochi miei hanno ſparto il corſo de lacque: per che nō hanno obſeruato la legie tua.

Queſta e la decimaoctaua lettera del hebraico alphabeto che e ſopra il decimoctauo octonario: cioe Sade: che e interpretato conſolatione. Onde idio doppo il tempeſtuoſo tempo ha ſaputo farlo tranquilo. ſa doppo le lachryme conſolare li ſuoi

& alloro doppo la morte donare la beata uita. Et doppo chel pſalmiſta de ſopra ha demoſtrato molte miſerie hauere ſoſtenuto chriſto per li peccati: come eſſer conficte le ſue carne alla cruce: & per li peccati ſparſe il fiume de lachryme. In queſto luocho coſequentemente dimoſtra la diuina conſolatione: la quale alli uoluntariamente afflicti da dio e donata: che e della miſericordia di dio. per la quale li afflicti ſono liberati dalla miſeria: & perdono col quale li penitenti e perdonati li peccati & de gloria per la quale a piangenti ſono dati li eterni premii. Et pero queſto octonario tracta della conſolatione la quale receue ciaſcuno iuſto da dio: poſto in aduerſita: per conſideratione della uolunta ſuperna & iuſticia per la euaſione della infernale calamita & miſeria: per la aſſumptione della perſonale aſperita & penitentia: per la inflamatione della diuina charita & amicitia: per la ſalutare obſeruatione de humilita & obedientia: per la promiſſione dela fraterna & regulare conſtantia: ꝑ la percuſſione della medicinale tribulatione & anguſtia: per il deſiderio dela ſupernale felicita & letitia et cetera..

¶ SADE

QVſto ſei ſignore: & dritto e il iudicio tuo. Mandaſti la iuſticia & le ꝓmiſſione tue: & molta uerita tua. Me ha fatto uenire meno li miei peccati: ꝑche li miei nemici hannoſi diſmenticato la parole tue. Il parlare tuo e molto affocato: & il ſeruo tuo halo amato. Son giouenzello & deſpreciato: non me ſono diſmenticato le iuſtificatione tue. La iuſticia tua e iuſticia ineterno: & la legie tua e uerita. Hanno me ritrouate le tribulatione & anguſtia: li tuoi commādamenti ſono li penſieri miei. Le tue promiſſione ſono equita ineterno: dame intellecto & uiuero.

Queſta e la decimanona lettera del hebraico alphabeto che e ſopra il decimonono octonario: cioe Coph: che e interpretato concluſione ouer riſguarda. Onde quāto alcuno piu ſe ſforza ſeruire a dio. quanto ſera piu deuoto: quanto ſera piu illuminato da dio con piu ample reuelatione: & quanto piu uiſitato de ſpirituale uiſitatione: tanto piu il diauolo il perſequita tenta & ſforzaſi de concluderlo. Et quādo a tale coſe li ſtrecto per temtatione ſi concluſo: eglie neceſſario che ſi guarda dintorno il modo col quale poſſi fugire: accio guardi a dio: orando per la ſua liberatione. Le quale tute coſe in queſto octonario il pſalmiſta cinſegna. Queſto adunque octonario cinſegna: eſendo oppreſſi & concluſi dale aduerſita cridare a dio per loportuno remedio con la deuota oratione elleuando tutto il ſuo cuore a dio: & prima dimandare la ſalute de lanima: & deue ponere la ſperanza in ſolo idio: & orando de prouidere al periculo adimandando humilmente la miſericordia di dio: & deue inuocare idio per li mali peccatori: affirmando idio eſſer iuſto in tutte coſe: & deue predicare idio eſſere fidele nelle ſue promiſſione et cetera.

¶ COPH.

IO cridai con tutto lo cuore mio: exaudi me ſignore: reciercharo le iuſtificatione tue. Cridai a te fa me ſaluo: accio obſerui li commandamenti tuoi. Fecemi ināzi con la celerita: & cridai per che ſperai ſopra le parole tue. Gli occhi miei uenero a te per tempo: accio penſaſſe li parlari tuoi. Odi la mia uoce ſecondo la miſericordia tua ſignore: & uiuifica me ſecondo il iudicio tuo. Li miei perſecutori ſi ſono apreſſati ala iniquita: ma ſono fatti lontani dala legie tua. Tu ſei appreſſo ſignore: & tutte le tue uie ſono uerita. Nel principio cognobbi delle promiſſione tue: come ineterno fundaſti quelle.

¶ Queſta e la uigeſima lettera del hebraico alphabeto che e ſopra il uigeſimo octonario: cioe Res: che e interpretato capo ouer principato: & ſignifica la humilita la quale e capo de tutte le uirtu: & de quelle tiene il principato: la quale humilita fu ſpecialmente in chriſto: il quale e capo noſtro & della chieſa ſancta. Queſto adunque octonario tracta della humilita come capo de tutte le uirtu. Quiui ſe dimoſtra quelle che fa la humilita: quelle che lei fuge: quelle che ama. quelle che lei iſegna & dimoſtra: pero che quiui ſe dimoſtra che la humilita e obſeruatiua delli diuini commandamenti: eglie purgatiua delli comeſſi delicti: eglie reprenſiua de peccati di proximi: eglie donatrice delle diuine miſericordie: eglie celante delli errori di proximi: eglie expulſatrice del timore per la dilectione: eglie manſuetrice nelle aduerſita: eglie demoſtratrice delli ſecreti della uerita & cetera.

RES

Vedi la humilita mia & libera me per che non mi ſon diſmenticato la legie tua. Iudica il iudicio mio & recomprame: per il parlare tuo uiuifica me. Lontana e la ſalute da peccatori: per che non hanno cierchato le iuſtificatione tue. Molte ſono le miſericordie tue ſignore: ſecondo il iudicio tuo uiuifica me. Molti ſono che me perſequitano & tribulano: non me ſono partito dalle promiſione tue. Ho ueduto li preuaricatori: & per charita me doleua: per che non obſeruorono li parlari tuoi. Vedi ſignore chio ho amato li commandamenti tuoi: uiuifica me nella miſericordia tua. Il principio de tuoi parlari e uerita in eterno ſono tutti li iudicii della iuſticia tua.

Queſta e la uigeſima prima lettera del hebraico alphabeto che e ſopra il uigeſimo primo octonario cioe Syn: che e interpretato ſopra la ferita. Et che ſe pone ſopra la ferita altro chel medicamento? Et che ſono le ferite noſtre altro che le perſecutione aduerſita & pene: alle quale ſe ſoprapone la medicina: quando ſiamo conſolati con le diuine parole: & inducti a pacientia coſi ſono utile le ferite. Queſto adunque octonario tracta de laſpra ferita: doue ſe dimoſtrano le noſtre ferite: & dimoſtraci la medicina della parola di dio: la quale ſana tutte quelle ferite: pero che ſecondo le diuerſe infirmita: la parola di dio conferiſſe diuerſi remedii. Humilia contra la ſuperbia inſpirando il timore di dio. Letifica contra la triſticia: ſoperchiando la potentia del mondo. Purifica le malitia deteſtando li rei uicii. Solicita contra laccidia frequentando la laude di dio. Pacifica contra la diſcordia condonando la pace ſuperna. Fortifica contra la laſciuia conferendo la uirtu della fede. Dignifica cōtra la miſeria generādo li amici di dio: iuſtifica cōtra la inuidia preſentandone a dio.

SYN

Hanno me ſenza cagione perſequitato li principi: & dalle parole tue temete il cuore mio. Io me rallegraro ſopra li parlari tuoi: come chi ha trouate robe molte. Ho hauuto in odio la iniquita: & in abhominatione: ma ho amato la legie tua. A te ho dicto le laude ſepte uolte nel giorno: ſopra li iudicii della iuſticia tua. Ali amanti la legie tua e molta pace: & alloro non e ſcandalo. Aſpectaua il ſaluatore tuo ſignore. & ho amato li commandamenti tuoi. Lanima mia ha obſeruato le promiſſione tue: & amai quelle grādemēte. Ho ſeruato li commādamenti & promiſſione tue: per che tutte le mie uie ſono nel conſpecto tuo.

Queſta e lultima lettera del hebraico alphabeto che e ſopra lultimo octonario: cioe Thau: che e interpretato errore: quiui errore e tempo paſſato: & ſignifica quello che alcuna uolta fu in errore: ma al preſente: per che gli le ha emendato. Queſto adunque octonario tracta de lhuomo che alcuna uolta erro: ma aiutato dalla gratia di dio ſe e corregiuto dal ſuo errore: cognoſcendo il ſuo errore per inuocatione del aiutore: & per referire gratie con la predicatione dela uerita: obſeruando li commandamenti con meditatione della legie: commendando li iudicii di dio: & per cōfeſſione de ſuoi peccati & cetera.

THAV

Approximaſe la oratione mia nel conſpecto tuo o ſignore: a me da intellecto ſecondo il parlare tuo. Entri nel tuo conſpecto la dimanda mia: libera me ſecondo il parlare tuo. Mandatanno fuori le mie labra la laude: quando me harai inſegnato le iuſtificatione tue. Racontara la mia lengua il parlare tuo: per che tutti li tuoi commandamenti ſono equita. Sia fatta la mano tua accio me ſalui pero chio ho electo li tuoi commandamenti. Ho deſiderato ſignore il ſaluatore tuo: & la tua legie e ſtata il mio penſiere. Lanima mia uiuera & laudarate: & li tuoi iudicii aiutarāno me. Ho radegato come peccora che e perita: ciercha il ſeruo tuo: per che non me ſono diſmenticato li commandamenti tuoi.

Queſto e il titulo de queſto pſalmo & ſimile hanno quartodiece pſalmi ſubſequēti Onde ſono dicti pſalmi graduali: pero che il tempio edificato per Salomone era edificato in alto per modo chel ſe aſcendeua a quello. per quindieci gradi: li quali gradi erano diſtincti per cinque & cinque: ſi chel quinto grado era largo & piu āplo delli primi quatro gradi: & ſimelmente nel ſecondo quinqenario eraui quello qnto grado piu largo & ampio: che laltri: & coſi il terzo quinquenario. Et queſti erano per queſto ordinati: pero che quando li ſacerdoti aſcendeuano al tempio a offerire li ſacrificii: & a cantare le laude adio: aſcendeuano cantando proceſſionalmente: & queſto maxime ne piu ſolemni giorni. Et quando erano nel quinto grado il quale era piu largo alquāto ſe demorauano: & doppo il quinto pſalmo diceuano alcune oratione: & ſimelmente faceuano nel decimo grado. & nel quintodecimo. Et pero quanto alla lettera queſti quindiece pſalmi ſono dicti pſalmi graduali: ouer cantico de gradi: pero che in quelli cinque gradi del aſcendere al tempio erano cantati dicti pſalmi dalli ſacerdoti & leuiti. Et a tale modo appare lintellecto del dicto titulo de tutti li ſequenti pſalmi cioe cantico de gradi & cetera.

¶CANTICO DE GRADI .CXIX.

ESſendo tribulato cridai al ſignore: & egli me exaudi. Signore libera lanima mia dalle labre inique: & dalla inganatrice lingua. A te che e dato ouer a te che e inanciposto: contra la lingua ingannatrice? Le ſagitte del potẽte ſono accute: con carboni conſumanti. Dime per che prolongata e la mia peregrinatione: ho habitato con lhabitanti nel Cedar fu molto foreſtiera lanima mia. Con colloro che odiauano la pace era pacifico: quando io parlaua combatteuano ſenza cagione contra di me.

Exponeſſe queſto titulo con quello medeſimo modo che e dicto de ſopra nel precedente pſalmo. Queſto pſalmo e una certa oratione: con la quale il pſalmiſta ora a dio per la liberatione del populo dalla captiuita de Babylonia: & a tale modo queſto pſalmo driza la ſua oratione a dio & etiā narra quello che adio adimāda et cetera.

¶CANTICO DE GRADI .CXX.

LEuai gli ochi miei a monti: donde uerra a me laiuto. Il mio aiuto ſera dal ſignore: il quale ha fatto il cielo & la terra. Non dara in commouerſi il piede tuo: & non ſi adormentara chi ha cura de te. Ecco che non dormira ne etiam ſe adormentara: chi ha guardia de Iſrael. Il ſignore ha te in guardia: il ſignore e la defenſione tua: ſopra la mano dextra tua. Per il giorno non te abruſara il ſole: ne la luna per nocte. Il ſignore te guardi da ogni male: il ſignore guarda lanima tua. Il ſignore guardi lentrare tuo & uſcire: in hora & ſempre inſino in ſecula.

Exponeſſe queſto titulo come li precedenti: ma queſto pſalmo che e terzo di gradi che ſe aſcendano: il quale tracta de lamore didio: & delordinato amore del proximo col quale amaſſe idio per ſe: & il proximo per idio. Et pero queſto tale amore fa ſallire lanima adio: & alli beni de uita eterna. Et e queſto pſalmo una certa exultatione del propheta Dauid: rallegrandoſe nel ſignore dela edificatione del tempio che Nathan gli hauea releuato eſſer per farſe per il ſuo figliuolo Salomone et cetera.

¶CANTICO DE GRADI. .CXXI.

IO mi rallegrato in quelle coſe che a me ſono ſtate dicte:che andaremo nela caſa del ſignore. Stanti erano li piedi noſtri:nelli portichi tuoi o Hieruſalem. Hieruſalem che e edificata come citta: la cui participatione in ſe medeſimo. Qui aſcendetero le tribu tribu in teſtimonio de Iſrael: a confeſſare al nome del ſignore. Per che iui ſedetero li ſedenti nel iudicio:ſedenti ſopra la caſa de Dauid. Pregate quelle coſe che ſono alla pace de Hieruſalem:& alla abundantia delli amanti te. Nella uirtu tua ſia fatta la pace: & la abundantia in le torre tue. Per li miei fratelli & proximi miei:parlaua la pace per te. Per la caſa del dio noſtro:cerchai a te tutti li beni.

Exponeſſe come li precedenti tituli.Onde queſto pſalmo apare eſſer una deuota oratione del pſalmiſta:il quale illuminato per ſpirito prophetico preuidẽdo la futura ſubiugatione del populo di dio fatta ab Antiocho illuſtre nel tempo de Machabei per hauere lauxilio oportuno da dio:ridriza a lui gli ochi dela ſua mente:pregando lo chel populo di dio ſia liberato da tale crudele ſubiugatione & cetera.

¶CANTICO DE GRADI. .CXXII.

ATe ho leuato gli ochi miei:il quale habiti in cieli. Ecco che come gli ochi di ſerui:ſono nelle mane di ſuoi ſignori. Come gli ochi de lancilla ſono nelle mane della madona ſua:coſi gli ochi noſtri ſono al ſignore idio noſtro inſino chel habia miſericordia de noi. Habi miſericordia de noi ſignore habi miſericordia de noi:per che ſiamo molto rempieni de deſprecio. Per che lanima noſtra e molto rempiena de abondante obprobrio:& deſprecio da ſuperbi.

Exponeſſe come li precedenti tituli.Della materia de queſto pſalmo fundaſi queſto pſalmo ſopra lhiſtoria che ſe leze nel ſecõdo libro di re a cinque capituli.Doue doppo la morte de Saul la tribu de Iuda unxe Dauid in re: & ſepte anni regno Dauid ſepra quella ſola & cetera:diche come circa la fine del capitulo ſe leze.Vedẽdo ſe eſſer circondato da tãta moltitudine temete nõ potere fugere dale mane de Philiſtei:& dimando conſiglio al ſignore dicendo:ſe egli percotterebe li Philiſtei nella mano ſua: & il ſignore hauendoli dato lo modo de deſtrugerli:& conſequita la uictoria nõ attribuẽdo quella a ſe ne al ſuo populo:ma a ſolo idio fece queſto pſalmo.

¶CÃTICO DE GRADI XXIII.

SE non chel ſignore era in noi: hora dica Iſrael ſe non chel ſignore era ĩ noi Quando ſe adiraua il loro furore contra de noi: forſi che lacqua nharebe ingiotiti. Lanima noſtra paſſo il torrente:forſi lanima noſtra ſerebe paſſata lacqua intollerabile. Benedetto ſia il ſignore:che non cia dato nel pigliamento de loro denti. Lanima noſtra come paſſera e ſtata liberata da lazio de ocielatori. Il lazio fu ſpezato:& noi ſiamo liberati. Nel nome del ſignore e laiuto noſtro:il q̃le ha fatto il cielo & la terra.

Exponeſſe queſto titulo come li precedenti.Alcuni dicono che queſto pſalmo quãto alla lettera parla della citta terreſtre Hieruſalem: & della ſua pace & ſecurita: la quale nel tempo de Salomone fu tãta che da nullo era turbata.Onde dice Salomone al terzo libro di re al quinto capitulo. Hor mai il ſignore mio idio ha me dato riposſo per dintorno:& non ue Sathanas ne nullo male occurſo. Vole adunque il pſalmiſta ſecondo queſti demoſtrare che come nel tempo de Salomone in Hieruſalem fu la uera pace:coſi & quelli che con la integramente ſe cõfidano nel ſignore uſara la uera pace:& ſe nõ quiui al meno nella futura patria:la quale e la uera Hieruſalem citta noſtra ſancta. E adunque la intentione del pſalmiſta in queſto pſalmo dirizare il cuore noſtro totalmente a dio: accio non ſe confidiamo nel mondo: ouer ne beni temporali:ma ſolamante in dio: pero che tale confidentia in dio ſi ce ſalua da periculi:& ce perduce alla perpetua pace & cetera.

¶ CANTICO DE GRADI .CXXIIII

QVelli che ſe confidano nel ſignore come il monte de Sion: il quale habita in Hieruſalem non ſe commouera ineterno. Intorno de lui ſeranno li mōti:& il ſignore intorno li populi ſuoi da hora inanzi & inſino la fine. Per che il ſignore non laſſara la bacheta di peccatori ſopra la parte di iuſti:accio che li iuſti alla iniquita non extendano le mane ſue. Signore fa bene:ali boni & dritti de cuore Ma alli declinanti per obligatione il ſignore li menera col operanti la iniquita: & ſera pace ſopra Iſrael.

Exponeſſe queſto titulo come li precedenti:& quanto ala materia litterale & hiſtoriale:queſto pſalmo tracta della liberatione de iudei fatta per Nabuchodonoſor re de Babylonia:della quale ſe ha al quarto libro di re al uinticinque capituli dalla quale il populo iudaico fu liberato per Dario re de Perſia:& per Cyro come ſe leze nel primo libro de Eſdras: per la quale liberatione fece il populo iudaico liberato una ſingulare leticia et cetera.

¶ CANTICO DE GRADI .CXXV.

QVando il ſignore conuerti la captiuita de Sion:ſiamo fatti come conſolati Alhora la bocca noſtra fu adimpiuta de allegreza: & la lingua noſtra fu in exultatione. Alhora diranno tra la giente:il ſignore ha magnificato afare con quelli. Il ſignore magnifico a fare con noi:ſimo fatti rallegri. Signore conuerte la noſtra pregionia:come il torrente del mezo di. Colloro che ſemina nelle lachryme: recollieranno in allegreza. Andanti andauano & piangeuano :metendo le ſemenze ſue. Ma uenendo uerranno con allegreza:portanti la manipuli ſuoi.

Exponeſſe come li precedenti tituli:ſaluo chel ſe aiunge de Salomone. Pero che come dice Rabbi Salomone. Queſto pſalmo e intitulato a Salomone:non che Salomone lhabia fatto:ma per che Dauid il fece per Salomone:pero che Dauid preuidete che Salomone ſuo figliuolo edificarebe la caſa del ſignore cioe il tempio:etiam preuide che gli operarebbe contra la legie del ſignore: & queſto per che egli tolſe la figliuola de Pharaone re de Egypto per mogliere:che e contra la legie la quale uetaua alli iudei togliere per mogliere le alienigene. Per la quale coſa egli uole che per queſto in uano habia edificato il tempio del ſignore. Ma piu comunamēte tiēſe che Salomone fece queſto pſalmo:& per che egli ſe cognoſceua non eſſer ſufficiente a edificare la condegna caſa al ſignore:ſaluo ſe eſſo idio non li conferiua uno ſpeciale aiuto come egli dice nel ſecondo libro de Paralipomeno al ſecondo capitulo. Grande e il ſignore idio noſtro ſopra tutti li dii:& cui potra preualerſe a edificarli la condegna caſa & cetera.

¶.CANTICO DE GRADI DE SALOMONE .CXXVI.

SEil ſignore nō hara ediſicata la caſa:inuano ſe affaticharonno colloro che la edificano. Se il ſignore non hara guardata la citta:inuano uigilano colloro che la guardano. A uoi e uano leuarui inanzi la luce:leuatiue doppo che harete ſeduto uoi che mangiate il pane del dolore: Quando hara dato ali ſuoi dilecti il ſomno:ecco la hereditа del ſignore il fructo del uentre e li figliuoli della mercede. Come ſono le ſagitte nella mano del potente:coſi ſono figliuoli di propheti apoſtoli. Beato lhuomo che de queſte coſe ha impiuto il ſuo deſiderio:nō ſe confundera quando parlara ſulla porta alli nemici ſuoi.

Exponeſſe come de ſopra. Queſto e tutto morale & non hiſtoriale:& ce amaeſtra a temere idio col caſto timore:pero che egli etiam dimoſtra che li beni temporal promettuti alli timenti idio: ſignificano li beni ſpirituali che cōſequiranno li iuſti & pero tracta del caſto timore didio & cetera

CANTICO DE GRADI XXVII.

BEati tutti che temeno il ſignore:li quali uanno nelle uie ſue. Per che mangiarai le fatiche delle tue mano:tu ſei beato & a te ſera bene. La mogliere tua ſera come uite abundante nelli lati della caſa tua. Gli figliuoli tuoi ſono come piante nouelle de oliuari:intorno alla menſa tua. Ecco che a tale modo ſera benedetto lhuomo:che teme il ſignore. A te benedica il ſignore de Sion:poſſi uedere li beni de Hieruſalem in tutti li giorni della uita tua. Et poſſi uedere li figliuoli delli:figliuoli tuoi:& la pace ſopra Iſrael.

Exponeſſe a modo de precedenti tituli .Della cui materia diceſſe communamente che glie uno referire de gratie per la liberatione del populo de Iſrael:il quale ſoſtenete da molti perſecutori: come fu da Caldei quando fuorono menati captiui in Babylonia:come ſe leze nel quarto libro di re alli uinticinque capituli.Et etiam da greci che fuorono impregionati per Antiocho illuſtro:& perſequitati ne tempi de Machabei: dalle quale perſecutione: idio per la ſua miſericordia li libero. La quale coſa conſiderando uno ſancto propheta compoſe queſto pſalmo in referire de gratie. Quale fu quello propheta da noi e ignorato: pero queſto pſalmo e poſto tra li non cognoſciuti & cetera.

CANTICO DE GRADI. .CXXVIII.

SPeſſe fiate dalla mia iuuentu combattetero contra di me: hora dica Iſrael. Speſſe fiate della mia iuuentu combattetero contra di me:& certo non me potetero fare nulla. Sopra le ſpalle mie fabricorono li peccatori:prolõgorono la loro iniquita. Il ſignore iuſto rompera le ceruice di peccatori:ſiano confuſi & ritornati adrieto tutti quelli hanno hauuto in odio Sion. Siano fatti come il feno di tecti:che ſe ſicha dinanzi che ſia radichato. Del quale non ſe adimpiera la ſua mano collui che medera:& non adimpiera il ſuo ſino collui che racoglhera li manipuli. Et quelli che paſſauano non diſſero: la benedictione del ſignore ſia ſopra de uoi:habiamo benedetto a uoi nel nome del ſignore.

Exponeſſe a modo delli precedenti. Della cui materia alcuni dicono che queſta e una oratione:la quale fece Dauid ſuplicando perdono da dio del peccato del adulterio:il quale egli comeſſe con Berſabee:& del peccato del homicidio comiſſo ĩ Vrias.

CANTICO DE GRADI. .CXXVIIII.

DA li luochi profundi cridai a te ſignore: ſignore exaudi la oratione mia. Siano fatte le orechie tue da intendere: nella uoce della mia oratione. Signore ſe tu obſeruara la iniquita:ſignore chi la ſuſtegnera? Per che appo te e la miſericordia:& per la tua legie ſignore te ho ſuſtenuto. Lanima mia ha ſuſtenuto nella parola ſua:lanima mia ha ſperato nel ſignore. Dalla guardia della matina inſino la nocte ſperara Iſrael nel ſignore. Per che appreſſo al ſignore e la miſericordia:& appreſſo lui e la abundante redemptione. Egli recomperara Iſrael da tutte le iniquita ſue.

Exponeſſe a modo de ſopradicti. Volendo Dauid in queſto pſalmo pacificare & humiliare idio propone a eſſo idio la ſua humilita: dimoſtrando che egli non hauea fatto quella numeratione per ſuperbia:auenga che in fare quella pecho:adimanda che la retributione del ſuo peccato redundi ne lanima ſua:& non ne ſubdicti: dicendo come glie diſlactato ſopra la matre ſua:coſi e la retributione ne lanima mia: & queſto etiam diſſe quanto alla lettera nel ſecondo libro di re a uintiquatro capituli Io ſon collui che ho peccato:& ho operato iniquamente: coſtoro che ſono peccore che hanno fatto ſreuoltaſi priegote la mano tua contra di me. Non pecho Dauid alhora numerando lo populo:per che feceſſe quello per ſuperbia: ma numerando quello non offerſe il debito ſacrificio per eſſo. Et pero Dauid uolendo placare idio pretende la ſua humilita: che quello lui hauea fatto: non lhauea fatto ꝑ iactantia ma magiormente in referire de gratie & cetera.

¶ CANTICO DE GRADI .CXXX.

SIgnore il cuore mio non e exaltato ne li ochi miei non ſono alzati. Et non andai nelle coſe grande: ne etiam nelle mirabile ſopra di me. Se non ſentiua humilmente: ma exaltai lanima mia. Come il diſlactato ſopra la madre ſua: coſi e la retributione ne lanima mia. Sperara Iſrael nel ſignore: da hora inanzi inſino in ſeculo.

Exponeſſe queſto titulo a modo de ſopradicti. Dauid preuidendo per ſpirito prophetico che Salomõe ſuo figliuolo doppo che harebe edificato il tempio ſerebe poſta larcha del ſignore nel tempio: & come dice Rabbi Salomone: eſſendo portata da li ſacerdoti per eſſer poſta nel tempio: cioe in ſancta ſanctorum: le porte del tempio ſe ſerorono da per ſe: & non ſe aperſoro inſino che li ſacerdoti cantanti queſto pſalmo peruenero a quello luocho: per amore de Dauid ſeruo tuo non uolgiere la faccia del chriſto tuo: cioe de Salomone: cioe uncto: & quando fuorono a quello uerſeto ſe apritero da ſe ſteſſe: & fu introducta larcha del ſignore & poſta in ſancta ſanctorum. Dauid adunque preuidendo queſto per ſpirito prophetico fece queſti duoi pſalmi: cioe il .xxiii. che e. Del ſignore e la terra: & queſto. C xxxi. cioe. Arricordate ſignore de Dauid et cetera.

¶ .CANTICO DE GRADI .CXXXI.

ARicordate ſignore de Dauid: & de ogni ſua manſuetudine. Come ha iurato al ſignore: fece uoto al dio de Iacob. Se entraro nel tabernaculo della mia caſa: ſe aſcendero nel lecto mio ornato. Se daro ſomno alli ochi miei: & dormire alle palpebre mie. Et ripoſſo alli tempie mie inſino che troui il luocho al ſignore: il taberaculo a dio de Iacob. Ecco che lhauemo udito in Euphrata: hauemolo trouato nelli campi della ſelua. Entraremo nel tabernaculo ſuo: adoraremo nel luocho doue ſtetero li piedi ſuoi. Leuati ſignore nel ripoſſo tuo: tu & larcha della ſanctificatione tua. Veſtanſi li tuoi ſacerdoti de iuſticia: & rallegranſi li ſancti tuoi. Per amore de Dauid ſeruo tuo: non uolgiere la faccia dal chriſto tuo. Iuro il ſignore a Dauid la uerita: & non li uerra a meno: del fructo del uentre tuo ſopra la ſedia mia ponero. Se li figliuoli tuoi obſeruaranno il teſtamento mio: & le mie promiſſione: & queſte che aloro inſegnaro. Et loro figliuoli: inſino in ſeculo ſederanno ſopra la ſedia tua. Pero chel ſignore ha ellecto Sion: & eleſſe quella per ſua habitatione. Queſto e il mio ripoſſo in ſeculum ſeculi: quiui habitaro pero homela electa. Benedicendo benedicero la uidua ſua: li ſuoi poueri de pane ſaciaro. Veſtiro li ſuoi ſacerdoti de ſalute: & li ſuoi ſancti de leticia ſe allegraranno. Qui produro la uirtu de Dauid: ho apparechiato la lucerna al chriſto mio. Veſtiro li nemici ſuoi de confuſione: ma ſopra lui reflorira la ſua ſanctificatione.

Exponeſſe queſto titulo come laltri ſopradicti: Ma circa la materia de queſto dicono li doctori che doppo che Dauid hebbe la poſſeſſione pacifica de tutto lo regno de Iſrael: quando uennero a Dauid tutte le tribu de iſrael dicendo. Ecco che noi ſiamo loſſa tua & la carne tua: & unxero Dauid in re ſopra tutto iſrael. Alhora Dauid udendo tutto lo populo de iſrael eſſer coſi unito ſotto uno idio: & ſotto uno re pacificamente: per queſto referendo gratie a dio fece queſto pſalmo: Ecco quanto e buono & cetera: cioe molto e iocundo uedere il populo de Iſrael coſi unito nel culto del uero idio: & ſotto uno principe: eſſer uoluntario. Onde in quello luocho che dice: glie come unguento nel capo: cioe del ſummo ſacerdote. Diche Rabbi Salomone: che faceuaſe quella conſecratione col digito del conſecrante intincto in quello unguento: & prima atacauaſe col deto al capo: & tirauaſe uerſo le palpebre da luna & laltra parte:& a tale modo deſcendeua uerſo la barba del ſummo ſacerdote:& deſcendeua inſino a lorlo de ſopra dela ueſtiméta che e appreſſo la barba.

CANTICO DE GRADI XXXII.

Ecco come buono & come e iocundo: li fratelli in uno uolere habittare. Eglie come unguento in capo:che deſcende gioſo in barba:barba de Aarō. Egli deſcende nel orlo dela ueſtimenta ſua:come la roſata de Hermon:che deſcende del monte Sion. Pero che iui ha mandato il ſignore la benedictione & la uita inſino in ſeculo.

Exponeſſe queſto titulo come laltri ſopradicti. Eglie adunque la intentione de queſto pſalmo a inuitare tutti alla dilectione & laude di dio:maximamente quelli che ſoſtengono le aduerſita:& etiam queſto pſalmo e una certa inuitatione de ſacerdoti & leuiti a laudare idio & cetera.

¶ CANTICO DE GRADI. .CXXXIII.

Ecco che al preſente benedicete al ſignore:tutti ſerui del ſignore. Voi che ſtate nella caſa del ſignore: nelli portichi della caſa del dio noſtro. Nella nocte eleuate le uoſtre mano nelli luochi ſancti:& benedicete il ſignore. Benedica te il ſignore de Sion:il quale ha fatto il cielo & la terra.

Queſto titulo alleluia che uole dire laudate idio :gia e ſtato declarato nel titulo del pſalmo centeſimoquarto. Onde queſto pſalmo e una certa inuitatione a laudare idio. Et congruamente doppo li pſalmi graduali: ne quale ſe dimoſtrano li gradi con quali li fideli aſcendono alla gloria ſiamo inuitati a laudare idio: accio non ſiamo ingrati de tanto dono a noi apparechiato: al quale poſſiamo ſallire per li gradi contenuti ne pſalmi graduali. La intentione adunque de queſto pſalmo e a inducere ala laude di dio:non gia che per queſto idio ſia magnificato:ma che noi ſiamo magnificati in eſſo & cetera.

¶ ALLELVIA. .CXXXIIII

Laudate il nome del ſignore:laudate o ſerui del ſignore. Voi che ſtate nella caſa del ſignore:nelli portichi della caſa del dio noſtro. Laudate il ſignore per che glie buono ſignore:cantate al ſuo nome per che glie ſuaue. Impo il ſignore ha electo a ſe Iacob: & Iſrael in poſſeſſione. Per che ho cognoſciuto che grande e il ſignore:& il noſtro idio e ſopra tutti li dii. Tutte le coſe chel ſignore ha uogliuto fece in cielo & in terra: in mare & in tutti li abyſſi. Mandando le nube da lultima parte della terra:fece il fulgure uenire in piouuia. Egli produce li uenti dalli theſauri ſuoi:egli percoſſe li primogeniti de Egypto da lhuomo inſino a lanimale. Et mando li ſegni & marauiglie in mezo de te o Egypto: in Pharaone & tutti li ſerui ſuoi. Egli percoſſe giente molte: & occiſe li Re forti. Seon re de Amorrei: & Og re de Baſan:& tutti li regni de Chanaan. Et dete loro terra in heredita:heredita a Iſrael populo ſuo. Signore in eterno e il nomè tuo:ſignore la memoria tua e nella generatione & generatione. Per che il ſignore iudicara il populo ſuo:& ſera pregato neli ſerui ſuoi. Li idoli dela giente ſono de argento & oro:ſono opere delle mane de lhuomini. Hanno bocca & non parlano: hanno ochi & nō uederanno. Hanno orechie & non odeno:per che ne loro bocca non e ſpirito. Alloro ſono fatti ſimili chi gli hanno fatti:& tutti quelli che ſe confidano in eſſi. Caſe de Iſrael benedicete il ſignore: caſe de Aaron benedicete il ſignore. Caſe dè Leui benedicete il ſignore:uoi che temete il ſignore benedicetelo. Sia benedetto il ſignore de Sion:il quale habita in Hieruſalem.

Exponeſſe queſto titulo come de ſopra. Onde quanto al pſalmo queſto pſalmo e una inuitatione delli altri a laudare idio come il precedente: & auenga che ſiano dicte molte laude di dio:nientemeno in queſto pſalmo maximamente e commendata la miſericordia:ala quale ſe referiſſeno tutti li uerſiculi de queſto pſalmo:come e il primo che dice. Confeſſate al ſignore per che glie buono:pero che in ſeculum e la ſua miſericordia. Il quale fine ſe intende in tutti li altri uerſiculi: come quando dice. Confeſſiate al dio di dii:intendeſſe per che eglie in ſeculum la ſua miſericordia & coſi in tutti li altri uerſiculi. Et queſto intellecto li da ſancto Auguſtino dicédo Auenga che quiui ſiano dicte molte coſe in laude di dio:nientemeno e maximaméte commendata la miſericordia ſua: ſenza la cui commendatione il ſpirito ſancto non ha uogliuto finire nullo uerſiculo. Et come dice la gloſa il fi dimoſtrata la grande uirtu de queſto pſalmo nel libro Paralipomenon doue ſe leze: che quando li figliuoli de Iſrael incominciorono a laudare idio & & adicere. Confeſſatiue al ſignore pero che glie buono:per che in ſeculum e la miſericordia ſua:impite la gloria dedio la caſa del ſignore:ſi che coſi preſta e la preſente dela gratia diuina ſe queſto pſalmo ſia cantato con puro cuore. Ce amaeſtra queſto pſalmo a laudare idio & a confidarſe nella ſua miſericordia et cetera.

¶ ALLELVIA. CXXXV.

COnfeſſate al ſignore per che glie buono:per che ineterno e la ſua miſericordia. Confeſſate:adio di dii. Confeſſate:al ſignore de li ſignori. Egli ſolo:fece le grande marauiglie. Egli fece li cieli:nel intellecto. Egli firmo la terra:ſopra le acque. Egli fece li grandi lumi:il ſole nella poteſta del di. La luna & le ſtelle: nella poteſta della nocte. Egli percoſſe Egypto:con loro primogeniti. Egli meno fuori Iſrael:de loro mezo. Nela potente mano:& nel ſteſo braccio. Egli diuiſe il mare roſſo:nella diuiſione. Et meno fuori Irſael:per mezo de loro. Et preſto deſtruſſe Pharaone & la uirtu ſua:nel mare roſſo. Egli meno il ſuo populo:per il deſerto. Egli percoſſe:li grandi re. Et occiſe: li re forti. Seon: re de Amorei. Et Og re de Baſan. . Et loro terra:in hereditata. In hereditata a Iſrael ſeruo tuo. Per che nella noſtra humilita:ſe ha recordato de noi. Et nha recomperati: dalli nemici noſtri. Egli da il cibo:a ogni carne. Confeſſate: al dio del cielo. Confeſſate al ſignore di ſignori:per che ineterno e la miſericordia ſua.

¶ Queſto pſalmo molto ſe concorda con le lamentatione de Hieremias propheta: il quale ſe lamentaua della captiuita de iudei fatta da Caldei:& della deſtructione de la citta & del tempio:la quale coſa ſimelmente fa queſto pſalmo. Et Hieremias nō ſolamente uide quella captiuita in ſpirito:ma etiam con proprii ochi:ma Dauid etiam la uide in ſpirito prophetico:pero fece queſto pſalmo in lamentatione della dicta captiuita. Et a queſto modo queſto pſalmo quanto alla lettera ſe lamenta ꝑ la captiuita del populo de Iſrael: & della deſtructione della citta & del tempio: la quale Dauid preuide in ſpirito & cetera.

¶ PSALMO DE DAVID PER HIEREMIAS. CXXXVI.

NOi ſedeſſimo ſopra il fiume de Babylonia: & quiui piangieſſemo mentre che recordauamo de te o Sion. Noi apichaſſemo lorgani noſtri:nelli ſalici in mezo lei. Per che iui colloro che ne haueano menati priegioni:adimandorono le parole dele cātione. Et q̄lli che ne cōduſſero diceuano a noi cātate la laude delli cantici de Sion. Come cantaremo il cantico del ſignore: nella terra extranea. Se me diſmenticaro de te o Hieruſalem: ſia diſmenticata la dextra mia. Accoſtaſſi al mio pallato la lengua mia:ſe de te non me ricordaro. Se non te metero inanzi o Hiernſalem:nel principio della leticia mia. Aricordate ſignore delli figliuoli de Edō:nel giorno de Hieruſalé. Li q̄li dicono ruinatila ruinatila:iſino al fundamento. La figliuola de Babylonia e miſera:beato collui che a te reſtituira la tua retributione:la quale a noi hai renduto. Beato colluı che acoſtara:alla pietra li ſuoi piccolini.

Secondo li doctori queſto pſalmo quanto alla lettera e uno referire de gratie che fece Dauid a dio doppo che fu liberato dala perſecutione de Abſalō ſuo figliuolo & liberamente reſtituito nel regno. Onde fugendo Dauid dalla faccia de Abſalon ſuo figliuolo:come hauea promeſſo a dio fare doppo la liberatione: coſi fece come ſe leze al ſecondo libro di re a quindiece capituli. Fugendo Dauid Sadoch ſacerdote il ſequiua portando larcha del ſignore: al quale diſſe Dauid: retorna larcha del ſignore nella citta. Se io trouaro gratia negli ochi del ſignore:egli me ritornera & moſtraramela nel ſuo tabernaculo:& ſe egli dira:a me nō piaci:ſono apparechiato faccia quello che ſia buono. Et coſi fece come egli hauea promeſſo eſſendo ritornato nel regno in pace:andoſene al tabernaculo del ſignore dinanzi a larcha del pacto & referendo gratie della ſua liberatione in queſto luoche fece queſto pſalmo del quale queſto e il titulo.

PSALMO DA ESSO DAVID. .CXXXVII.

A Te confeſſaro ſignore in tutto lo cuore mio:per che hai udito le parole de la bocca mia. A te diro laude nel conſpecto de langeli:adorero al tempio ſancto tuo:& confeſſaro al nome tuo. Perche ſopra la miſericordia & uerita tua: hai magnificato ogni nome ſacto tuo. In qualunque die te inuocaro exaudi mei ne lanima mia multiplicarai la uirtu. A te ſe confeſſino tutti li re della terra:perche hanno udito le parole della bocca tua. Et cantaranno nelle uie del ſignore:poche granda e la gloria del ſignore. Perche lexcelſo ſignore riſguarda le coſe humile:& le alte dalla longa cognoſce. Idio andaro in mezo della tribulatione tu me uiuificarai:& extendeſti ſopra lira di miei nemici la mano tua: & feci me ſaluo la dextra tua. Il ſignore per me retribuira: ſignore la tua miſericordia e in ſeculum: non deſpreciare lopera delle tue mano.

In molti altri ſopraſcripti tituli e dechiarato ſimele titulo. Dicono li doctori in queſto luocho come queſto pſalmo e una laude & confeſſione di dio per la conſideratione della immenſita diuina la quale da noi non ſi puo comprendere:& ſenza grande faticha alcuna particella ſentire. La quale immenſita della diuina maeſta auenga che la ſe lega molte fiate nella ſacra ſcriptura:niẽte meno e poſta ſotto lo uello de diuerſe figure & non expreſſamente. Et pero doppo lo peccato de primi parẽti biſogna molto affaticarſe a intendere eſſe ſcripture. Ce amaeſtra che conſiderata la immẽſita di dio:la quale nullo puo fugire humelmẽte andiamo a lui ꝑ lui & cetera.

IN FINE PSALMO DE DAVID. .CXXXVIII.

SIgnore tu mhai prouato & cognoſciuto: tu hai cognoſciuto la mia ſenſiōe & la reſurrectione mia. Dalla longa hai inteſo li pẽſieri miei:il mio ſentire & la particella mia hai cerchato. Et hai preueduto tutte le uie mie: per che non e parlare nella lengua mia. Ecco ſignore che tu hai cognoſciuto le ultime & antique:tu mhai formato & ſopra de me poſto la mano toa. A me fatta e mirabile la ſcientia tua:glie confortata & non potro contra quella. Dal ſpirito tuo doue andaro:& doue fugero dalla faccia tua; Se ſalliro nel cielo tu ſei iui:ſe deſcendero a linferno ſerai preſente. Se per tempo torro le penne mie:& habitaro nelli ultimi luochi del mare. Et certo la mano tua iui me menara:& la tua dextra me tenera. Et diſſi:forſi che le tenebre me conculcaranno:& la nocte ſera mia illuminatione ne delicie mie. Per che le tenebre non obſcuriranno da te: & la nocte illuminara ſe come giorno:come ſono le tenebre ſue coſi e il lume ſuo. Per che poſſedeſti le rene mie:recieueſtime dal uentre della madre mia. A te confeſſaro per che terribelmente magnificato ſei:& lanima mia molto cognoſcera le mirabile opere tue.

Da te non e naſcoſto loſſa mia chel feceſti in ſecreto & nelle inferiore della terra la ſubſtantia mia. Gli ochi tuoi uedero il mio imperfecto: & nel libro tuo tutti ſerãno ſcripti: formaranſi li giorni & nullo in eſſi. Da me molto ſono honorificati idio li amici tuoi: molto e confortato loro principato. Anumeraroli & multiplicaranno ſopra larena: ſomi reſuſſcitato & anchora ſon teco. Et tu idio harai occiſo li peccatori: huomini homicidiali partitiue da me. Per che uoi dite nel penſiero: torranno nella uanita loro citta. Signore non hauea in odio colloro che te odiaua: & doleuame ſopra li nemici tuoi? Con perfecto odio haueali odiati: & a me ſono fatti nemici. Prouame ſignore & ſapai il cuore mio: adimanda me: & cognoſci le mie ueſtigie. Et uedi ſe in me ghe la uia della iniquita: & menami nella uia eterna.

La cui expoſitione e dicto di ſopra in molti luochi. Quanto al pſalmo dicono li doctori che Dauid fece queſto pſalmo mentre duraua la perſecutione de Saul cõtra de lui: per laquale etiam fece molti altri pſalmi: pero che quella perſecutione duro molto tempo: come ſe leze nel primo libro di re et cetera

¶ IN FINE PSALMO DE DAVID. .CXXXVIIII.

Liberame ſignore dalhuomo malo: da lhuomo iniquo libera me. Liquali hanno penſato liniquita nel cuore: tutto logiorno ordinauano le battaglie. Hanno accuzato loro lengue come ſerpenti: il ueneno del aſpido ſotto loro labra. Guardame ſignore dalla mano del peccatore: & libera me da lhuomini iniqui. Egli penſorono dingannare le mie uie: ame li ſupbi naſcoſoro il laziuolo. Et hanno a me iſteſo la fune per laziolo: appreſſo la uia a me poſero loffenſione Diſſi al ſignore tu ſei il dio mio: tu exaudirai la uoce della mia oratione. Signore ſignore uirtu della ſalute mia: feſti umbra al mio capo nel di della battaglia. Nõ mi dare ſignore al peccatore nel mio deſiderio: penſorono contra di me non me habandonare che forſi non ſe exaltino. Intorno loro capo: coprirali la faticha de loro labra. Manderanno ſopra loro li carboni: nel fuocho li laſſarai poſti ne miſerie non ſuſtineranno. In terra non ſe drizara lhuomo linguoſo: pigliara li mali lhuomo iniuſto inſino alla morte. Cognobbe chel ſignore fara il iudicio al biſognoſo: & la uindicta al pouero. Nientemeno li iuſti confeſſaranno al nome tuo: & li dritti habittaranno con il uolto tuo.

Perſe e gia ſtato declarato il titulo. Queſto pſalmo quanto alla littera dimoſtra come Dauid molte fiate pecco contra idio col peccato dela lengua alla uolta ſenza meditatione: proferendo la ſententia contra alcuno: come fu in Milboſeth. come ſe leze nel ſecondo libro di Re a ſediece capituli: ma po cognoſciuta la uerita reuoco la ſententia. Pecco con la lengua falſante conſegliando quando cognobbe la mogliere de Vrias et cetera: come ſe leze nel ſecondo libro di re a uintiuno capituli. Pecco nella lengua quando comando a Ioab che fuſſe anumerato lo populo: come ſe leze nel ſecondo libro di re a uintiuno capituli. Queſti peccati nella lengua aricordandoſe Dauid hauere commeſſi fece queſto pſalmo pregando idio che poneſſe cuſtodia alla ſua bocca: accio piu non peccaſſe parlando male & cetera.

¶ PSALMO DE DAVID. .CXXXX.

Signore a te ho clamato exaudi: quando a te clamaro intendi alla uoce mia. Dirizaſe la oratione mia come incenſo nel cõſpecto tuo: la elleuatione dele mane mie e ſacrificio ueſpertino. Poni ſignore guardia alla bocca mia: & la porta della circonſtantia a labri miei. Non declinare il cuore mio nelle parole de malicia: ad excuſare le excuſatione ne peccati. Non communicaro con lhumini operanti la iniquita: & con loro electi. Caſtigarame il iuſto nella miſericordia: & reprenderami: ma lolio del peccatore non ungera il capo mio. Et ancora la oratiõe mia ne loro bone piaceuoleze: ſono abſorbiti li loro iudici alligati alla pietra. Diranno le mie parole per che hanno poſſuto come graſſeza della terra e diſſipata ſopra la terra. Loſſa mia ſono diſſipate appreſſo linferno: per che a te ſignore ſono gli ochi miei in te ho ſperato non remouere da te lanima mia. Guarda me dal lazio che a me hanno ordinato: & dalli ſcandali operanti la iniquita. Nel ſuo reticello caderanno li peccatori: ſingularmente ſon io inſino chio paſſi.

Queſto pſalmo ſecondo il ſuo titulo fece Dauid eſſendo da idio amaeſtrato: & a tal modo e dicto amaeſtramento de Dauid: per ilquale eſſo Dauid fu amaeſtrato da dio & etiam egli conſcripſe queſto pſalmo per amaeſtrare altri: & e lintellecto del pſalmo amaeſtramento de Dauid col quale da dio fu amaeſtrato: ouer col quale egli amaeſtrato altri per queſto pſalmo. Fugendo adunque Dauid come ſe ha nel primo libro di re a .xxi. capitoli la perſecutione de Saul andoſene ala terra de Philiſtei. liquali diſſero ad Achis re de Geth. Non e queſto quel Dauid re dela terra: alquale cantauano con li inſtrumenti Saul ne ha percoſſo mille: & Dauid diecemilia. Auedendoſe Dauid eſſer cognoſciuto finxe de eſſer pazo & partiſe: al quale uennero nela ſpeluncha li ſuoi fratelli & amici: diquali fu facto principe. Vnde uedendoſe Dauid liberato dale mane de quelli de Geth & eſſer facto principe: compoſe queſto pſalmo amaeſtrato da dio: referendo gratie a dio dela liberatione & del ſuo pricipato.

INTELLECTO: OVER AMAESTRAMENTO DE DAVID ESSENDO NELA SPELONCHA. .CXLI.

CRidaro al ſignore com la uoce mia: & ho pregato il ſignore. Nel ſuo cōſpecto ſpargio loratione mia: dinanzi allui raconto la tribulatione mia. Nel uenire a meno per me il ſpirto mio: & tu hai cognoſciuto li ſentieri mei. Hanno naſcoſto a me il lazo nela uia perlaquale andaua. Conſideraua ala mano dextra & uedeua: & non uera cui cognoſceſſe me. Son fugiti: & non e cui recerchi lanima mia. A te cridai o ſignore: diſſi tu ſei la ſperanza mia: nela terra di uiuenti la parte mia. Intendi al pregiero mio: perche molto aſbaſſato ſon io. Dali mei perſecutori libera me: impero che ſon confortati ſopra di me. Tra fuori della guardia lanima mia a confeſſare al nome tuo: li iuſti me aſpectano īſino che a me retribuiſca tu.

Manifeſto e il titulo. Il pſalmo quanto alla lettera: Dauid fece queſto pſalmo in quella perſecutione del figliuolo. Onde quella perſecutione molti giorni: & Dauid in quella poſta fece molti pſalmi deuotamente orando idio per la ſua liberatione: fra quali fece etiam queſto pſalmo quando Abſalon ſuo figliuolo il perſequitaua & cetera: del quale queſto e il titulo.

PSALMO DE DAVID QVANDO ABSALON SVO FIGLIVOLO IL PERSEQVITAVA. .CXLII.

SIgnore exaudi la oratione mia: con lorechie receui la mia pregiera: nella tua uerita exaudi me nella iuſticia tua. Et non intrare nel iudicio col ſeruo tuo per che non ſera iuſtificato ogni uiuente nel conſpecto tuo. Pero chel inimico ha perſequitato lanima mia: humilio in terra la uita mia. Collocomi nelle tenebre come li morti del mondo: & anxiato e ſopra di me il ſpirito mio in me turbato e il cuore mio. Son mi aricordato de giorni antiqui: ho penſato in tutte lopere tue: penſaro ne fatti delle mano tue. A te ho ſparſo le mano mie: lanima mia a te e come terra ſenza acqua. Velocemente exaudi me ſignore: uenuto e meno il ſpirito mio. Non uogliere da me la faccia tua: & ſero ſimile alli deſcendenti nel lacho. Per tempo fami udire la miſericordia tua: per che in te ſperai. A me manifeſta la uia ꝑ la quale io uadi: per che a te leuai lanima mia. Signore ſon mi reducto a te dalli nemici miei liberame: inſegna me a fare la uolunta tua per che ſei tu idio mio. Menami nella terra dritta il ſpirito buono tuo uiuificarame per il nome tuo ſignore nella equita tua. Dalla tribulatione trarai lanima mia: & diſperderai li miei nemici nella miſericordia tua. Et perderai tutti che tribulano lanima mia: per che io ſon ſeruo tuo.

Quanto al ſentimento litterale dice Auguſtino nel libro della battaglia de Dauid & de Golias: come Dauid tolſe a combattere: contra Golias gigante: non da ſe ſteſſo ma per inſtincto & inſpiratione del ſpirito ſancto: pero chel ſignore uolea per la battaglia & uictoria de eſſo Dauid deſtrugere li Philiſtei. Per la quale coſa Dauid da dio certificato della uictoria diſſe ad eſſo Golias: come ſe leze al primo di Re a dieceſepte capituli. Tu uieni a me col coltello & lanza & elmeto: ma io a te uengo nel nome del ſignore delli exerciti idio de Iſrael: & il ſignore te darra nella mia mano: & leuero da te oggi il tuo capo: & dara li corpi de Philiſtei: alli uccielli del cielo & alle beſtie della terra: accio ſappia ogni terra come eglie il ſignore idio de Iſrael. Le quale tutte coſe diſſe Dauid gia da dio certificato della uictoria che douea hauere. Et ſecondo che dice ſancto Hieronymo: quādo Dauid era in campo per combattere contra Golias alhora fece queſto pſalmo. Et a queſto modo apare che: queſto fu il primo pſalmo che fece Dauid: pero che nō legiamo che nullo altro pſalmo feceſſe inanzi queſto. Et e il ſentimento del titulo: pſalmo de Dauid ad Golias: cioe Dauid fece queſto pſalmo quando ando a Golias: cioe a combattere contra de lui & cetera.

¶PSALMO DE DAVID CONTRA GOLIA. .CXLIII.

SIa benedetto il ſignore idio mio: ilquale amaeſtra le mie mano ala battaglia & li miei digitti a combatere. Eglie la miſericordia mia & mio refugio: receuitore mio: & mio liberatore. Defenſore mio & in lui ho ſperato: il quale ha ſottopoſto a me il populo mio. Signore cui e lhuomo che li ſei uenuto in noticia: ouer il figliuolo de lhuomo per che il reputi? Fatto e lhuomo ſimile alla uanita: ſuoi giorni paſſano come umbra. Signore abaſſa li tuoi cieli & deſcendi: tocca li monti & mandaranno il fumo. Per li fulguri & la coruſcatione diſperdera quelli: de ſopra manda le tue ſagitte: & conturberali. Da alto manda la mano tua leuami & liberami da molte acque: & dalla mano de figliuoli extranei. La cui bocca ha parlato la uanita: & loro dextra e dextra de iniquita. Io a te cantaro il canto nuouo: nel pſalterio da diece corde: pſalmizero a te. Il quale dai ſalute ali Re: tu recomperaſti Dauid ſeruo tuo: dal coltello maligno libera me. Et libera me dalla mano delli figliuoli extranei: la bocca de quali parlano la uanita: & loro dextra dextra de iniquita. Li figliuoli de quali nella giouentu ſua: ſono come nouelle piante. Loro figliuole ſono ornate: atorniate come ſimilitudine del tempio. Loro cellarii ſono pieni: mandati fuori da queſto in quello. Ne loro peccore pregnāte: abundante ne ſuoi andari: loro uache graſſe. I loro manſiera: nō e ruina ne paſſare ne cridare ne loro piaze. Al populo al quale ſono queſte coſe diſſero eſſere beato beato il populo del quale e il ſignore idio ſuo.

Gia altroue e ſtato expoſto queſto titulo. Queſto pſalmo adunque fece Dauid laudando idio. Onde Dauid in queſto pſalmo raconta tutti li modi della diuina laude in quale ſono noue: cioe opera: potentia: magnificentia: ſanctita: marauiglie: uirtu de coſe terribile: magnitudine: memoria: iuſticia. Da queſte coſe come da ſemenza ſe trahe ogni diuina laude. Amaeſtrace adunque alla diuina laude & cetera.

¶LA LAVDE A ESSO DAVID. .CXLIIII.

EXaltaro te o idio mio re: & al tuo nome benedicero in ſeculum: & in ſeculum ſeculi. Benedicero te per tutti li giorni: & laudaro il nome tuo in ſeculū

& in ſeculum ſeculi. Grande e il ſignore & molto da lodare: & non e fine alla ſua grandeza. La generatione & generatione lodara lopere ſue: & racontaranno la potentia tua. Parlaranno la magnificentia della gloria della ſanctita tua: & racontaranno le marauiglie tue. Mandaranno fuori la gloria della abundantia della ſuauita tua: & rallegraranſi nella iuſticia tua. Il ſignore e miſeratore & miſericordioſo: paciēte & molto miſericordioſo. A tutti e il ſignore ſuaue: & le ſue miſericordie ſono ſopra tutte lopere ſue. A te ſignore confeſſino tutte lopere tue: & a te benediceranno li ſancti tuoi. Diranno la gloria del tuo regno: & parlaranno la potentia tua. Accio manifeſtino ali figliuoli de lhuomini la potentia tua: & la gloria della magnificentia del regno tuo. Il regno tuo e regno de tutti li mondi: & la tua ſignoria e in ogni generatione & generatione. Fidele e il ſignore ī tutte le parole ſue & ſancto in tute lopere ſue. Leua il ſignore tutti quelli che caſcano: & redrizali offeſi. In te ſignore ſperano gli ochi de tutti: & tu alloro dai il cibo ne biſognoſo tempo. Apri la mano tua & ogni animale impierai de benedictione. Iuſto e il ſignore in tutte le uie ſue: & ſancto in tutte lopere ſue. Il ſignore ſta appreſſo a tutti li inuocanti ſuoi: a tutti quelli chel chiamano in uerita. Dara la uolunta de ſuoi timenti: & loro pregiere exaudira: & farali ſalui. Il ſignore guarda tutti coloro chel amano: & diſpargera tutti li peccatori. La bocca mia parlara la laude del ſignore: & ogni carne benedica al nome ſācto ſuo: in ſeculū & in ſeculū ſeculi.

Il titulo de queſto pſalmo e alleluia: cioe laudate idio: del quale de ſopra nel centeſimoquarto pſalmo e ſtato dicto. La intentione del pſalmiſta in queſto pſalmo e a inducere gli huomini a laudare idio: accio laudando pongano la ſua ſperanza in lui & non ne lhuomini. Onde come appare per il diſcorrere de lantiquo teſtamento: dognhora che li figliuoli de Iſrael hebero principalmente la ſperanza ſua in dio: & non nel aiuto de lhuomini: ſuperchiauano tutti li ſuoi nemici: ma leuato il propoſito ritornauanſi al aiuto de lhuomini incontanēte erano ſuperchiati dalli nemici come ſe leze nel libro di Iudici. Onde il populo armato ſenza idio: e ſenza arme. Queſto ſe uede ne Sedechias re de Iuda il quale douendo combattere contra il Re de Babylonia laſſato idio chiedete laiuto del Re de Egypto. Et pero fu ſconficto preſo priuato del ochi: & menato captiuo con li figliuoli & la madre: & li principi del regno: come ſe leze nel quarto libro di re a uinticinque capituli & cetera.

¶ALLEVIA. .CXLV.

LAnima mia lauda il ſignore: laudaro il ſignore nella uita mia: quanto tempo ſero pſalmizero al dio mio. Non uogliate confidarue ne principi & ne figliuoli de lhuomini: nequali non e ſalute. Vſcira fuori il ſpirito ſuo & ritornara in la terra ſua: in quel giorno periranno tutti iloro penſieri. Beato collui il cui idio de Iacob e aiutore ſuo: la ſperanza ſua e nel ſignore idio ſuo: che fece il cielo & la terra il mare & tutte coſe che in quelli ſono. Collui che ſempre obſerua la uerita: fa iudicio alli ſuſtinenti iniuria: da il cibo alli afamati. Il ſignore ſciolge li ligati con piedi: il ſignore illumina li ciechi. Il ſignore driza li caduti: il ſignore ama li iuſti. Il ſignore guarda li foreſtieri: receuera il pupillo & la uidua: & la uia de peccatori diſpargera. Regnara il ſignore in ſecula: il tuo idio o Sion nella generatione & generatione.

Queſto pſalmo ha titulo: cioe alleluia cioe lodate idio: delquale titulo de ſopra e ſtato dicto ſufficiētemēte. Il predicto pſalmo nō e hiſtoriale: & ꝑo intēde a inducere gli huomini a lodare idio & cetera.

¶.ALLELVIA .CXLVI.

LAudate il ſignore perche gli e buono il pſalmo: al dio noſtro ſia delecteuole & bella laude. Il ſignore edificante Hieruſalem: congregara li diſperſi de Iſrael. Egli ſana li cōtriti de cuore: & cura le cōtritione loro

Egli enumera la moltitudine dele ſtelle: & chiama quelle con proprii nomi. Grãdo e il ſignore noſtro: & granda e la uirtu ſua: & alla ſua ſapientia non e numero. Il ſignore receue li mãſuetiſſima humilia li peccatori inſino a terra. Con melodia cantate nela confeſſione alſignore: nela citthara pſalmizate al dio noſtro. Egli copre il cielo con le nebule: & alla terra apparechia la piuoua. Egli fa naſcere ne mõti ilfeno: & lherba a ſeruitio de lhuomini. Egli da il cibo a loro animali: & a figliuoli de corui chiamanti lui. Non hara il ſuo deſio nella forteza del cauallo: ne nelle gambe de lhuomo piacera a lui. Al ſignore ben piace li timẽti ſuoi: & quelli che ſperano ſopra la miſericordia ſua.

Inqueſto titulo ouer prologo dice ſancto Auguſtino. Queſto pſalmo e dicto de Ageo & de Zacharias. Vnde Ageo & Zacharias furono propheti: liquali erano nella cita de Hieruſalem: de quella Hieruſalem che interra ha portato lumbra dela celeſtiale Hieruſalem: & eſſẽdo quelli nella cita de Babylonia nel tempo de quella captiuita prophetorono dela reparatione dela cita de Hieruſalem perla liberatione del populo dala captiuita. Cognoſciamo queſta captiuita figurare la noſtra peregrinatione: impero che inqueſto mondo inqueſte tribulatione del mondo quaſi poſti ĩ captiuita gememo: ma ſe rallegramo: mentre che ce annuntiato la futura noua citta noſtra Hieruſalem celeſtiale. Fu reparata la terrena Hieruſalem doppo ſeptãta anni dela captiuita: per quel ſeptenario numero ſe ſignifica ogni uolubilita del preſente tempo. Doppo adunque ſeptanta anni propheto Hieremias lareperatione de la citta de Hieruſalem: & coſi fu facto: acio che quiui fuſſe ſignificato la imagine dele coſe future: & a noi e ſignificato doppo ogni uolubilita dela preſente uita: la quale ſe uolge per numero ſeptenario. La futura noſtra citta a noi da eſſer reſtituita nelaquale non ſe uolge tempo: ma produra in uno di de eternita. Vnde ce ill entimento del titulo che e queſto alleluia. cioe laude didio dico laude de Ageo & Zacharias: cioe dela reaquiſtatione dela celeſtiale Hieruſalem: laquale quelli prediſſero & per quello lodarono idio. Mouece adunque a lamore dela celeſtiale Hieruſalem.

¶ALLELVIA DE AGGEO ET DE ZACHARIAS CXLVII.

E Tu Hieruſalem loda il ſignore: o Sion loda il dio tuo. Perche lha confortato le ſerrature dele porte tue: ha benedecto inte li figliuoli tuoi. Egli ha poſto la pace nelle tue terre: & con la medulla del frumento ha ſaciato te. Egli ha mandato il parlare ſuo alla terra: uelocemente corre il parlare ſuo. Egli da la neue come lana: ſparge la nebula come cenere. Manda il ſuo criſtallo come fete del pane chi ſoſtegnera in anzi alla faccia del fredo ſuo. Mandara la parola ſua & diſſoluera quelli: ſtara il ſpirito ſuo & correranno lacque. Egli annuntia laparola ſua a Iacob: a Iſrael le iuſticie & iuditii ſuoi. A talmodo non ha facto a ogni natione: & alloro non ha manifeſtato li iudicii ſuoi.

Queſto titulo e come il precedente. Lintentione adunque del pſalmiſta e a inducerne tutti a laudare idio per la futura liberatione per laquale li ſopradicti propheti Ageo & Zacharias lodorono idio. A queſto Adunque titulo preponiſſe alleluia: che e adir lodate idio. Vnde dice ſancto Auguſtino che ſe debbe diſtribuire tutta la occupatione dela preſẽte uita a laude didio: impero che tutta la futura uita ſera laude didio. Et nullo puo eſſere facto idoneo dela laude dela futura uitta ilquale non ſe exercitara inqueſta uita a quella. Ma ſappi che iui ſolamente laudaremo: ma quiui laudemo & oramo: la oratione e nel pianctoi la laude e in letitia. A noi e promeſſo alcuna coſa che ancora non habbiamo: rallegramoſe che egli che cia promeſſo e ue uerace: pero che ancora non habbiamo ingememo orãdo. Hora fratelli cariſſimi ue confortiamo a laudar dio dicendo alleluia: cioe laudate idio laudatilo con tutta la uolunta: cioe che non ſolamente con la lengua & uoce uoſtra laudate idio: ma & la uoſtra ſcientia la uitta uoſtra li uoſtri facti laudino idio. Alhora reſti de laudare dio quando te parti dala iuſtitia: & da quello che allui piace. Vnde ſe non te partirai dal uiuere buono: auenga che la lengua taccia: niente meno la uita crida.

¶ALLELVIA CXLVIII.

LAudate il ſignore del cielo: laudatilo neli exelſi. Laudatilo tutti langelli ſuoi: laudatelo tutte le uirtu ſue. Laudatelo ſol & luna: laudatelo tutte le ſtelle & luce. Laudatelo li cieli de cieli: & le acque che ſon ſopra li cieli laudano il nome del ſignore. Perche egli diſſe & furono facte: egli comando & furono create. Ordino quelle in eterno & in ſeculum ſeculi: puoſe il comandamento & nol mouera. Laudate il ſignore che ſeti in terra: cauerne & tutti li abyſſi. Fuoco: graniola: neue: giacio: ſpirito de tempeſte: che fãno il cõmãdamento ſuo. O mõti & tutti li colli: arbori fructiferi & tutti li Cedri. Voi beſtie & tutte pecore: ſerpẽti & ucieli uolatili. Voi re dela terra & tutti li populi: principi & tutti iudici de la terra. O ioueni & uergeni uechi con giouencieli laudino il ſignore: perche e exaltato ſolo il nome ſuo. La ſua confeſſione ſia ſopra il cielo & la terra: & lui exaltara la potentia del populo ſuo. Sia laude a tutti li ſancti ſuoi: ali figliuoli de Iſrael populo appropinquanti a lui.

Queſto pſalmo e una certa ſpeciale laude didio per la uictoria laquale li fideli ſon per hauer nel ſecondo auento de Chriſto al iuditio: pero che tutti li tyranni & mali perſecutori de Chriſto & de ſuoi mẽbri ſerãno ſubiugati a Chriſto & poſti nella carcere de linferno. Ma li ſancti & li membra de Chriſto con eſſo regnaranno in eterno Et preuidendo queſto il pſalmiſta inſpirito de tanta preueduta uictoria laudando idio fece queſto pſalmo.

¶ALLELVIA ALLELVIA. ¶CXLIX.

EL ſignore cantate il canto nuouo: la laude ſua e nella chieſa di ſancti. Rallegranſi Iſrael in quello che ha facto lui: & rallegranſi li figliuoli de Sion nel re ſuo. Laudino il ſuo nome nel choro: nel tympano & pſalterio allui pſalmizano. Perche il ſignore e ſtato piaceuole nel ſuo populo: & rallegrara li manſueti nela ſalute. Rallegraranſi ſancti nella gloria: & rallegraranſi nelle habitatione ſue. Le allegreze didio ſerano ne loro golla: & li loro coltelli da ogni ꝑte acuzati ſon nele loro mano. Per far uindicta nele natione: nele reprehenſione neli populi. Per alligare li re con loro cathene: & loro gentile huomini con le cathene del ferro. Acio facino in quelli il iuditio gia ſcripto: queſta e la gloria a tutti li ſancti ſuoi.

Nel titulo de ſopra e ſtato declarato. Queſto pſalmo e una certa inuitatione a lodaredio: & refferiſſeſſe al uechio teſtamẽto: nelquale ĩ diuerſi modi ſe laudaua idio.

¶ALLELVIA ALLELVIA CL.

LAudate il ſignore neli ſancti ſuoi: laudatelo nel firmamento de la uirtu ſua Laudatelo nelle uirtu ſue: laudatelo ſecondo la molta grandeza ſua. Laudatelo nel ſuono dela tuba: laudatelo nel pſalterio & cythera. Laudatelo nel tympano & choro: Laudatelo neli inſtrumenti de corde & nel organo. Laudatelo neli cymbali beneſonanti: laudatelo neli cymballi de iubilatione: ogni ſpirito dica laude al ſignore.

¶FINISSE IL PSALTERIO DI DAVID

BIBLIOTHEQUE SAINTE GENEVIEVE SG

BIBLIOTHEQUE SAINTE GENEVIEVE SG